



GOBIERNO
DE ESPAÑA

MINISTERIO
DE EDUCACIÓN



FONDO SOCIAL EUROPEO
El FSE invierte en tu futuro

Informe Sectorial

Variación datos de las Familias Profesionales

Trabajadores por cuenta ajena

Nº 2

Serie: Observatorio Profesional



'11 diciembre.
diciembre.
diciembre.

INCUAL

educacion.gob.es



MINISTERIO DE EDUCACIÓN
Secretaría de Estado de Educación y Formación Profesional

Edita:
Observatorio Profesional
Instituto Nacional de las Cualificaciones (INCUAL)

© Secretaría General Técnica
Subdirección General de Documentación y Publicaciones
Catálogo de publicaciones del Ministerio: educacion.gob.es
Catálogo general de publicaciones: publicacionesoficiales.boe.es

Fecha de edición: 2011-Diciembre
NIPO: 820-11-542-2
DL: M-45438-2011

Equipo de trabajo:
Rafael Rodríguez de la Cruz. Director del INCUAL
José Luís Palomar Galindo. Jefe de Servicio del Observatorio Profesional
Esther Martín Pérez
Ana María Hernández Domínguez
Estefanía Martín Rojas

Contenido

Metodología	2
Introducción	4
Administración y Gestión (ADG)	5
Actividades Físicas y Deportivas (AFD)	12
Agraria (AGA)	15
Artes Gráficas (ARG)	20
Artes y Artesanías (ART)	24
Comercio y Marketing (COM)	28
Electricidad y Electrónica (ELE)	39
Energía y Agua (ENA)	43
Edificación y Obra Civil (EOC)	47
Fabricación Mecánica (FME)	51
Hostelería y Turismo (HOT)	59
Industrias Extractivas (IEX)	63
Informática y Comunicaciones (IFC)	67
Instalación y Mantenimiento (IMA)	70
Imagen Personal (IMP)	74
Imagen y Sonido (IMS)	77
Industrias Alimentarias (INA)	81
Madera, Mueble y Corcho (MAM)	86
Marítimo Pesquera (MAP)	90
Química (QUI)	94
Sanidad (SAN)	99
Seguridad y Medio Ambiente (SEA)	103
Servicios Socioculturales y a la Comunidad (SSC)	107
Textil, Confección y Piel (TCP)	112
Transporte y Mantenimiento de Vehículos (TMV)	117
Vidrio y Cerámica (VIC)	121

Metodología

Objetivos

Los objetivos fundamentales de este trabajo son mostrar, tomando como referente las distintas actividades económicas vinculadas a las diferentes Familias Profesionales que componen el Catálogo Nacional de las Cualificaciones:

- Las variaciones experimentadas en el número de trabajadores por cuenta ajena en situación de alta en la Seguridad Social en el periodo comprendido entre el 1 de enero de 2011 y el 30 de junio del mismo año en España.
- La relevancia de las actividades económicas referidas a cada familia profesional en función del número de trabajadores que integran.
- Agregados estadísticos que permitan inferir las ocupaciones y, por tanto, las competencias profesionales ligadas a dichas variaciones.

Ámbito del estudio

- **Ámbito de la investigación**
Todo el territorio nacional.
- **Ámbito poblacional**
Todos los trabajadores por cuenta ajena dados de alta en el Sistema de Cotización de la Seguridad Social durante el periodo de estudio.
- **Ámbito temporal**
Los datos se han obtenido en dos momentos puntuales: 1 de enero de 2011 y 30 de julio de 2011.
- **Unidades de análisis**
Las unidades de análisis son los trabajadores por cuenta ajena dados de alta en el Sistema de Cotización de la Seguridad Social.
- **Fuente de información**
Secretaría de Estado de la Seguridad Social. Ministerio de Trabajo e Inmigración.

Principales variables de clasificación

Los datos de las Actividades Económicas se presentan por orden de agrupación a 4 dígitos de la Clasificación Nacional de Actividades Económicas (CNAE-2009), incluyendo las siguientes variables por cada actividad económica:

- **Identificación de la Actividad Económica a 4 dígitos CNAE-2009.**
- **Catálogo Nacional de Cualificaciones Profesionales (CNCP)**
Administración y Gestión (ADG)
Actividades Físicas y Deportivas (AFD)
Agraria (AGA)
Artes Gráficas (ARG)
Artes y Artesanías (ART)
Comercio y Marketing (COM)
Electricidad y Electrónica (ELE)
Energía y Agua (ENA)
Edificación y Obra Civil (EOC)
Fabricación Mecánica (FME)
Hostelería y Turismo (HOT)
Industrias Extractivas (IEX)

Informática y Comunicaciones (IFC)
Instalación y Mantenimiento (IMA)
Imagen Personal (IMP)
Imagen y Sonido (IMS)
Industrias Alimentarias (INA)
Madera, Mueble y Corcho (MAM)
Marítimo Pesquera (MAP)
Química (QUI)
Sanidad (SAN)
Seguridad y Medio Ambiente (SEA)
Servicios Socioculturales y a la Comunidad (SSC)
Textil, Confección y Piel (TCP)
Transporte y Mantenimiento de Vehículos (TMV)
Vidrio y Cerámica (VIC)

La **metodología** empleada en la recogida y análisis de datos se basa en la explotación específica de los datos facilitados por la Tesorería General de la Seguridad Social sobre las actividades económicas dadas de alta en el Sistema de Cotización de la Seguridad Social, por parte del Observatorio Profesional del Instituto Nacional de las Cualificaciones.

El análisis de los datos se presenta organizado por familia profesional para facilitar la localización de cada una de las secciones. Se ha incorporado un bloque de contenidos a modo de índice.

Nota.- Según la Ley 12/1989 de 9 de mayo de la Función Estadística Pública y la Ley Orgánica 15/1999 de 13 de diciembre de Protección de Datos de Carácter Personal, se omitirá el valor para aquellos datos que por su estructura, contenido o grado de desagregación permita la identificación de personas físicas o jurídicas. En su lugar, se utilizará el símbolo “#”.

Introducción

El Observatorio Profesional del Instituto Nacional de las Cualificaciones (INCUAL) ofrece, con carácter semestral, información sobre las variables que configuran el mercado laboral de trabajadores en activo, a fin de proporcionar al cliente interno y externo una información global del ámbito sociolaboral.

El Presente informe trata de analizar la evolución de los datos de los trabajadores por cuenta ajena en situación de alta en la Seguridad Social en el periodo comprendido entre el 1 de enero de 2011 y 30 de junio del mismo año en España, y la variación interanual e intersemestral producida entre el primer semestre de los años 2010 y 2011.

El estudio se centra en la variación de datos producida en el seno de las actividades económicas que integran cada una de las 26 familias profesionales que componen el Catálogo Nacional de Cualificaciones Profesionales (CNCP).

Por otro lado, los datos de afiliación a la Seguridad Social no atraviesan su mejor momento dado que a 1 de enero de 2011 el número de trabajadores afiliados y en alta ascendía a 17.478.095, y a 30 de junio del mismo año su número es de 17.362.369. Dicha cifra supone un decremento de 115.726 trabajadores en relación al semestre anterior, manteniéndose la tendencia de los últimos años.

Los datos que a continuación se destacan hacen referencia al comportamiento experimentado por las Actividades Económicas generadoras de empleo. Es decir, las actividades económicas presentadas son aquellas que cuentan con trabajadores por cuenta ajena en sus plantillas y han visto incrementado significativamente el volumen de sus trabajadores.

FAMILIAS PROFESIONALES	Trabajadores 1º ST 2011 (n _i)	Trabajadores 2º ST 2010 (n _i)	Variación Interna
AGA	2,11%	2,09%	0,30%
FME	4,45%	4,42%	0,01%
HOT	8,53%	7,75%	9,40%
IEX	0,49%	0,48%	0,87%
IFC	1,15%	1,13%	1,31%
IMP	1,22%	1,20%	1,32%
INA	2,21%	2,18%	0,72%
MAP	0,37%	0,34%	6,92%
QUI	1,99%	1,98%	0,15%
SEA	2,56%	2,52%	0,99%
TCP	1,27%	1,22%	3,18%

Anotaciones: A partir del 1 de enero de 2009 en los datos referentes a la actividad económica se utiliza la nueva CNAE-09, según establece el Real Decreto 475/2007, de 13 de abril, por el que se aprueba la Clasificación Nacional de Actividades Económicas 2009.

Administración y Gestión (ADG)

La variación del número de trabajadores por cuenta ajena de las actividades económicas en la familia profesional ha sido negativa con una caída del 2,60%, lo que significa un descenso de 60.622 puestos de trabajo durante los primeros seis meses de 2011. Esta ha supuesto la segunda mayor pérdida registrada entre las 26 familias profesionales, teniendo en cuenta que el semestre anterior había crecido.

La evolución que experimenta la familia se ve marcada por la disminución del número de trabajadores que se produce en el primer semestre de cada año, siendo más acusada para este último periodo, dado que presenta el valor más bajo de los registrados en los dos últimos años, llegando a estar por debajo de los 2.270.000 puestos de trabajo.

Gráfico 1. Evolución del número de trabajadores por cuenta ajena dentro de la familia profesional.

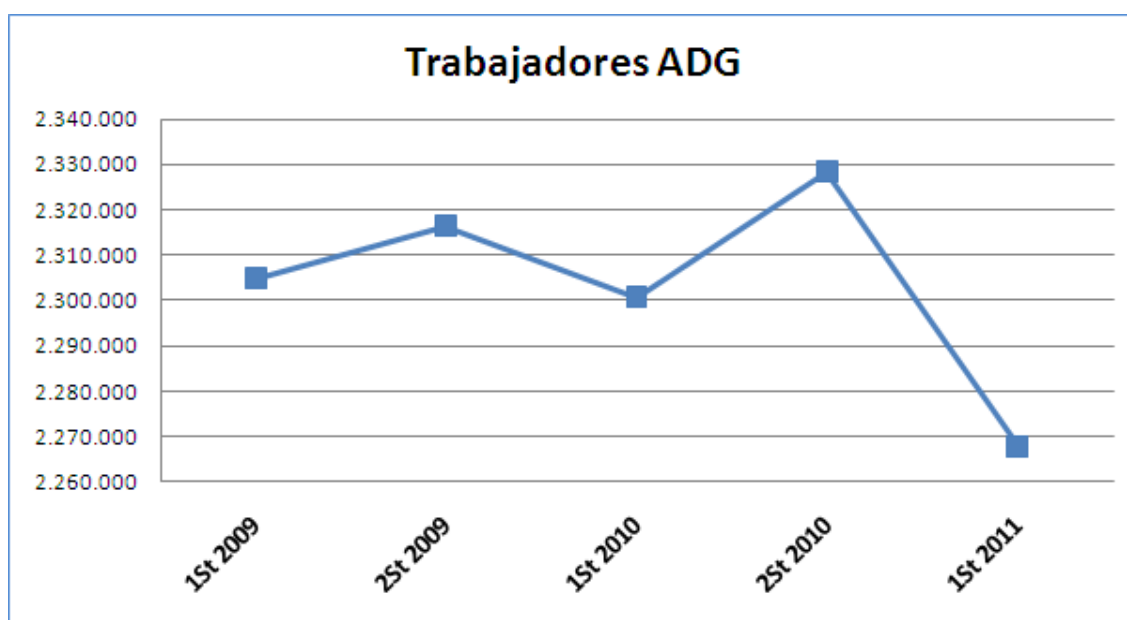

El fuerte descenso que se produce en el primer semestre de 2011 viene provocado por la elevada pérdida de puestos de trabajo en algunas de sus actividades. Una de las bajadas más acusadas es la producida por *Otra intermediación monetaria (6419)* (esta actividad comprende la recepción de depósitos y/o sustitutos próximos a los mismos, así como la concesión de créditos y préstamos. Comprende también las actividades de las cajas postales de ahorro y los giros postales, la concesión de créditos para compra de viviendas por instituciones especializadas que recursos en forma de depósitos y las actividades de transferencia de dinero) con un descenso del 16,61%, lo que supone una pérdida de 42.808 puestos de trabajo. Otra de las bajadas destacadas es la que se produce en *Actividades generales de la Administración Pública (8411)*, en la que, pese a que la variación semestral solo representa el -1,34%, el número de puestos de trabajo dentro de esta actividad económica fueron 12.111 empleos menos. Seguida muy de cerca está *Seguridad Social obligatoria (8430)* con un descenso del 20,03%, lo que representa 11.326 trabajadores menos.



En el plano positivo se encuentra *Actividades de las empresas de trabajo temporal (7820)* que en el primer semestre de 2011 ve como varían positivamente el número de trabajadores en un 21,36%, lo que equivale a 20.479 empleos más. Otra subida importante la experimenta *Otras actividades profesionales, científicas y técnicas n.c.o.p. (7490)* (esta actividad comprende, entre otras, las actividades de los intermediarios en operaciones mercantiles, como la preparación de operaciones mercantiles de compra y venta de pequeñas y medianas empresas, incluida la prestación de servicios profesionales y excluidas las actividades de intermediación inmobiliaria, las actividades de los intermediarios de patentes, las actividades de tasación distintas de la tasación de inmuebles y de la relacionada con los seguros (de antigüedades, joyas, etc.), la auditoría de facturas y la información de tarifas de transporte de mercancías, las actividades de previsión meteorológica, el asesoramiento sobre seguridad, el asesoramiento sobre agronomía, el asesoramiento sobre medio ambiente, etc.) con un crecimiento del 6,81%, lo que se traduce en 2.009 trabajadores más. Otra aumento importante es el que registra la actividad *Banco central (6411)* cuya variación semestral es del 60.81%, lo que equivale a 1.764 puestos de trabajo más dentro de esta actividad.

Con respecto al mismo periodo del año anterior, la tasa de variación interanual de la familia profesional experimenta un descenso del 1,43% y una caída de 32.990 puestos de trabajo.

La actividad económica *Otra intermediación monetaria (6419)* registra una tasa de variación interanual del -14,25%, lo que equivale a 35.728 puestos de trabajo menos. Es esta actividad la que presenta el mayor descenso en el número de trabajadores durante el periodo. Otros descensos importantes aparecen en *Arrendamiento de la propiedad intelectual y productos similares, excepto trabajos protegidos por los derechos de autor (7740)* y *Seguridad Social obligatoria (8430)* con una tasa de variación interanual de -13,16% (-14.575 trabajadores) y -19,47% (-10.934 trabajadores) respectivamente.

Las variaciones positivas más destacadas para la familia con respecto al primer semestre de 2010 se registran en *Otras actividades de apoyo a las empresas n.c.o.p. (8299)* que tiene una tasa de variación interanual del 9.32%, es decir, 10.001 trabajadores más. Y *Actividades generales de la Administración Pública (8411)* con 9.508 nuevos puestos de trabajo.

Debido a que esta familia profesional presenta un número de Actividades económicas muy elevado se ha procedido a fragmentar su representación gráfica.

Gráfico 2.a. Representación gráfica del peso de trabajadores por cuenta ajena de cada actividad económica dentro de la familia profesional.



Gráfico 2.b. Representación gráfica del peso de trabajadores por cuenta ajena de cada actividad económica dentro de la familia profesional.



Gráfico 3. Variación del número de trabajadores por cuenta ajena en el primer semestre de 2011 expresadas en tanto por uno.

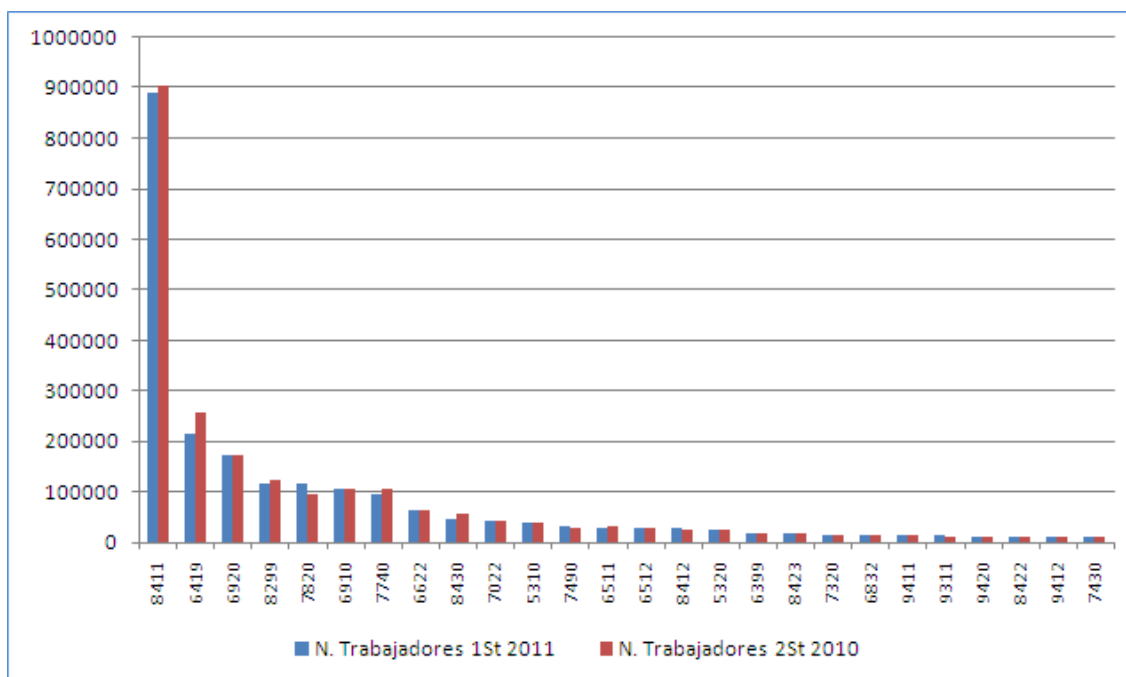

Gráfico 4. Evolución de las tasas de variación interanual e intersemestral del número de trabajadores por cuenta ajena en el primer semestre de 2011.

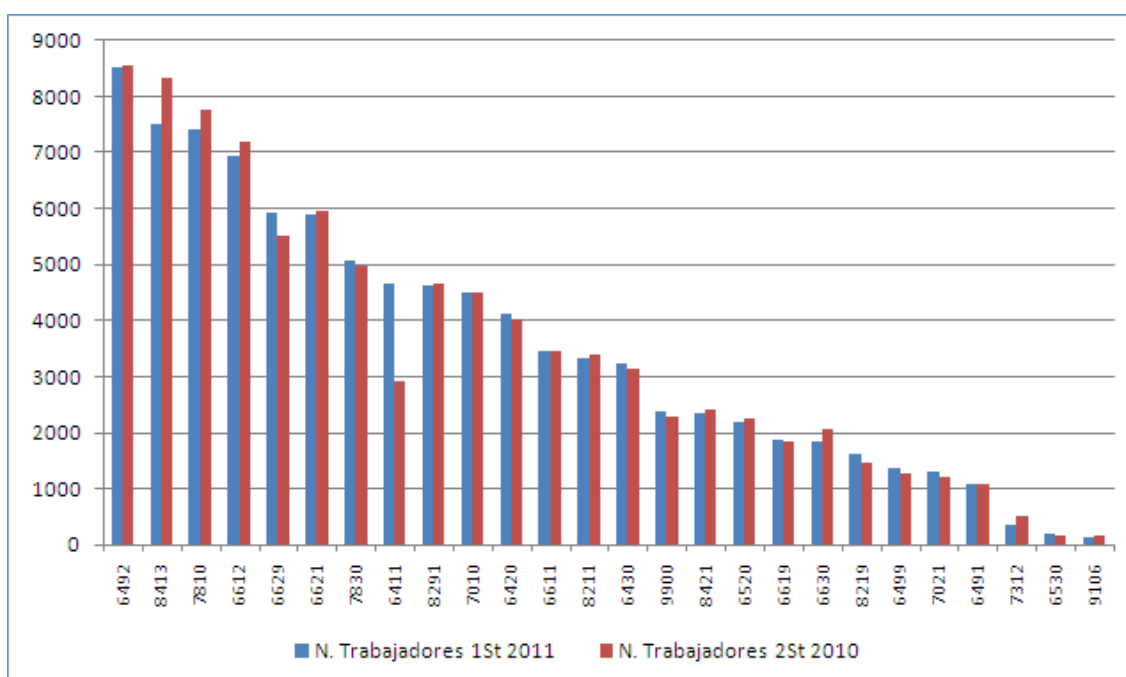

Tabla 1. Variación Intersemestral del número de trabajadores por cuenta ajena.

Actividades Económicas de ADG		Primer Semestre 2011	Segundo Semestre 2010	Primer Semestre 2010	Variación Intersemestral		Variación Interanual	
					Nominal	%	Nominal	%
5310	Actividades postales sometidas a la obligación del servicio universal	39.206	38.356	39.459	850	2,22%	-253	-0,64%
5320	Otras actividades postales y de correos	24.177	24.143	23.944	34	0,14%	233	0,97%
6399	Otros servicios de información n.c.o.p.	16.790	16.630	16.226	160	0,96%	564	3,48%
6411	Banco central	4.665	2.901	2.925	1.764	60,81%	1.740	59,49%
6419	Otra intermediación monetaria	214.965	257.773	250.693	-42.808	-16,61%	-35.728	-14,25%
6420	Actividades de las sociedades holding	4.107	4.033	3.489	74	1,83%	618	17,71%
6430	Inversión colectiva, fondos y entidades financieras similares	3.218	3.148	3.194	70	2,22%	24	0,75%
6491	Arrendamiento financiero	1.070	1.087	1.131	-17	-1,56%	-61	-5,39%
6492	Otras actividades crediticias	8.525	8.569	8.816	-44	-0,51%	-291	-3,30%
6499	Otros servicios financieros, excepto seguros y fondos de pensiones n.c.o.p.	1.356	1.281	1.327	75	5,85%	29	2,19%
6511	Seguros de vida	29.809	31.697	31.414	-1.888	-5,96%	-1.605	-5,11%
6512	Seguros distintos de los seguros de vida	28.914	28.112	27.633	802	2,85%	1.281	4,64%
6520	Reaseguros	2.184	2.259	2.414	-75	-3,32%	-230	-9,53%
6530	Fondos de pensiones	177	161	159	16	9,94%	18	11,32%
6611	Administración de mercados financieros	3.448	3.460	3.525	-12	-0,35%	-77	-2,18%
6612	Actividades de intermediación en operaciones con valores y otros activos	6.938	7.200	7.321	-262	-3,64%	-383	-5,23%
6619	Otras actividades auxiliares a los servicios financieros, excepto seguros y fondos de pensiones	1.873	1.847	1.770	26	1,41%	103	5,82%
6621	Evaluación de riesgos y daños	5.896	5.959	5.930	-63	-1,06%	-34	-0,57%
6622	Actividades de agentes y corredores de seguros	63.991	63.235	63.533	756	1,20%	458	0,72%
6629	Otras actividades auxiliares a seguros y fondos de pensiones	5.912	5.500	5.329	412	7,49%	583	10,94%
6630	Actividades de gestión de fondos	1.842	2.058	2.287	-216	-10,50%	-445	-19,46%
6832	Gestión y administración de la propiedad inmobiliaria	14.519	13.690	13.269	829	6,06%	1.250	9,42%
6910	Actividades jurídicas	105.400	106.341	105.226	-941	-0,88%	174	0,17%
6920	Actividades de contabilidad, teneduría de libros, auditoría y asesoría fiscal	172.439	174.142	174.687	-1.703	-0,98%	-2.248	-1,29%

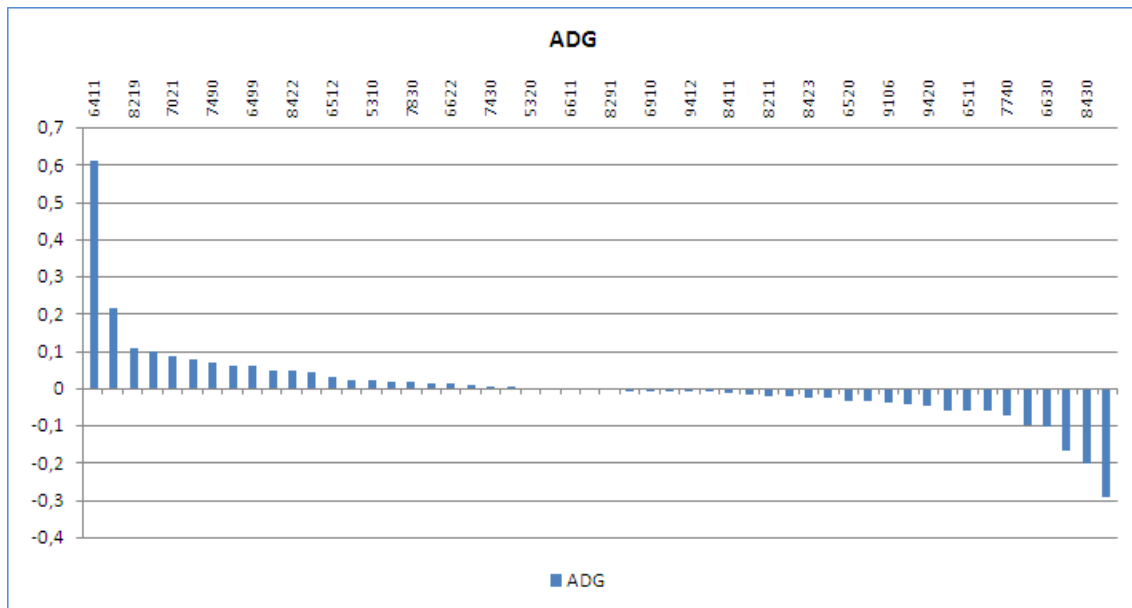
Variación datos de las Familias Profesionales
Trabajadores por cuenta ajena

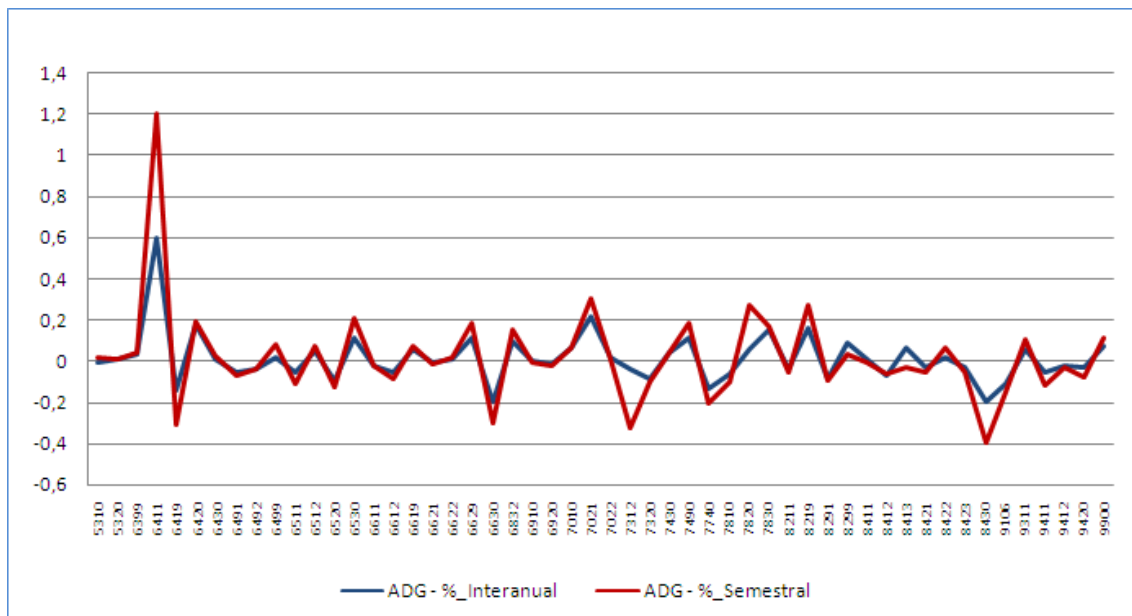

MINISTERIO
DE
EDUCACIÓN

Actividades Económicas de ADG	Primer Semestre 2011	Segundo Semestre 2010	Primer Semestre 2010	Variación Intersemestral		Variación Interanual	
				Nominal	%	Nominal	%
7010	4.509	4.513	4.216	-4	-0,09%	293	6,95%
7021	1.311	1.206	1.080	105	8,71%	232	21,45%
7022	41.938	42.247	41.243	-309	-0,73%	695	1,69%
7312	352	498	364	-146	-29,32%	-12	-3,30%
7320	15.201	15.549	16.536	-349	-2,24%	-1.335	-8,08%
7430	9.357	9.307	9.008	50	0,54%	349	3,87%
7490	31.521	29.512	28.279	2.009	6,81%	3.242	11,46%
7740	96.176	104.000	110.751	-7.824	-7,52%	-14.575	-13,16%
7810	7.410	7.749	7.888	-339	-4,37%	-478	-6,06%
7820	116.372	95.893	110.106	20.479	21,36%	6.266	5,69%
7830	5.066	4.989	4.392	77	1,54%	674	15,35%
8211	3.332	3.400	3.446	-68	-2,00%	-114	-3,31%
8219	1.628	1.470	1.400	158	10,75%	228	16,29%
8291	4.642	4.666	5.081	-24	-0,51%	-439	-8,64%
8299	117.315	124.617	107.314	-7.302	-5,86%	10.001	9,32%
8411	892.155	904.266	882.647	-12.111	-1,34%	9.508	1,08%
8412	26.503	26.364	28.427	139	0,53%	-1.924	-6,77%
8413	7.521	8.347	7.039	-826	-9,90%	482	6,85%
8421	2.352	2.414	2.419	-62	-2,57%	-67	-2,77%
8422	10.710	10.242	10.522	468	4,56%	188	1,79%
8423	16.426	16.831	16.956	-405	-2,40%	-530	-3,13%
8430	45.212	56.538	56.146	-11.326	-20,03%	-10.934	-19,47%

*Variación datos de las Familias Profesionales
Trabajadores por cuenta ajena*



MINISTERIO
DE
EDUCACIÓN

Actividades Económicas de ADG		Primer Semestre 2011	Segundo Semestre 2010	Primer Semestre 2010	Variación Intersemestral		Variación Interanual	
					Nominal	%	Nominal	%
9106	Actividades de archivos	141	147	157	-6	-4,10%	-17	-10,51%
9311	Gestión de instalaciones deportivas	12.758	12.197	12.070	561	4,60%	688	5,70%
9411	Actividades de organizaciones empresariales y patronales	13.111	13.959	13.864	-848	-6,07%	-753	-5,43%
9412	Actividades de organizaciones profesionales	10.014	10.121	10.207	-107	-1,06%	-193	-1,89%
9420	Actividades sindicales	11.011	11.558	11.352	-547	-4,73%	-341	-3,00%
9900	Actividades de organizaciones y organismos extraterritoriales	2.391	2.295	2.235	96	4,18%	156	6,98%



Actividades Físicas y Deportivas (AFD)

La variación del número de trabajadores por cuenta ajena de las actividades económicas en la familia profesional ha experimentado un descenso del 10,66% en el primer semestre de 2011, pasando de 175.883 a 157.133 trabajadores, lo que significa 18.750 empleos menos con respecto al periodo anterior.

La evolución que experimenta la familia profesional se ve marcada por la disminución del número de trabajadores que se produce en el primer semestre de cada año, siendo ligeramente inferior para este último periodo, en comparación con el mismo periodo del año anterior.

Gráfico 5. Evolución del número de trabajadores por cuenta ajena dentro de la familia profesional.

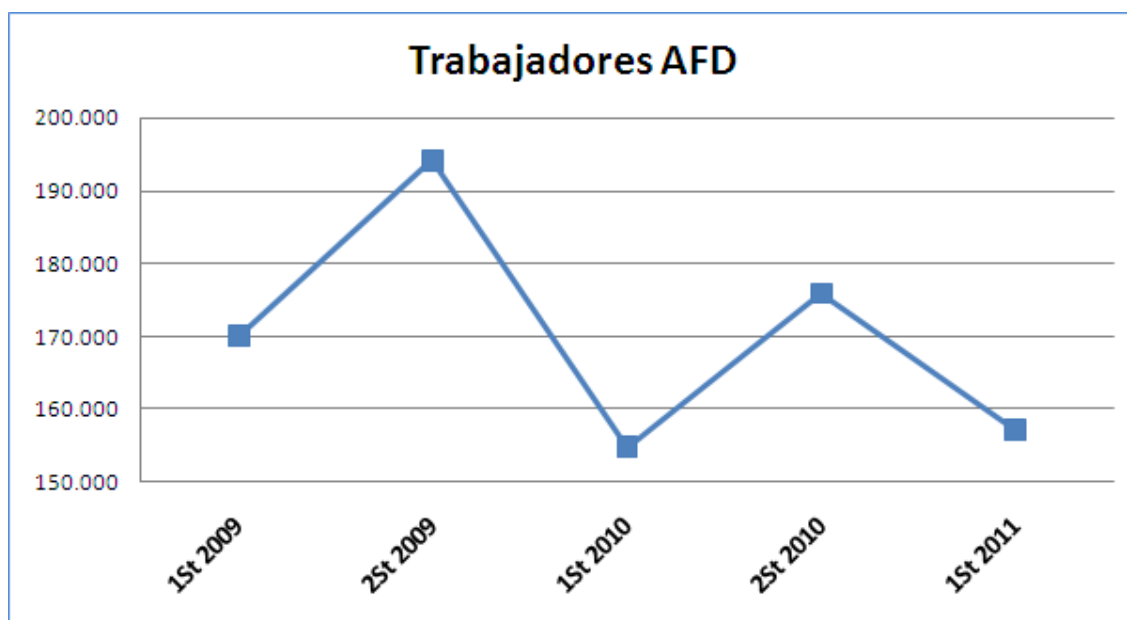

El fuerte descenso que se produce en el primer semestre de 2011 se ha notado especialmente en la actividad *Otra educación n.c.o.p (8559)* (que engloba sub-actividades como formación para socorristas o clases de técnicas de supervivencia) que disminuye casi un 21%, lo que supone 10.233 empleados menos. Otra caída significativa es la que registra la actividad *Educación deportiva y recreativa (8551)* que sufre la pérdida del 19,67%, es decir, cuenta con 4.610 puestos de trabajo menos.

En el plano positivo, las actividades que experimentan un crecimiento en el número de sus trabajadores han sido *Gestión de instalaciones deportivas (9311)* y *Otras actividades recreativas y de entretenimiento (9329)* con un aumento del 4,60% (1.122 trabajadores) y 8,83% (1.097 trabajadores) respectivamente.

Con respecto al mismo periodo del año pasado, la variación del número de trabajadores por cuenta ajena para la familia profesional ha experimentado una variación interanual positiva con un aumento del 1,48%, es decir, 2.299 trabajadores más. Las actividades que más han crecido han sido *Gestión de instalaciones deportivas (9311)* con una variación interanual del

5,70%, lo que supone un aumento de 1.376 trabajadores, y *Otras actividades deportivas (9319)* con un crecimiento del 7,62%, es decir, 879 empleos más.

El dato negativo lo presenta *Actividades de los gimnasios (9313)* con una tasa de variación interanual del 4,51%, es decir, 1.033 trabajadores menos.

Gráfico 6. Representación gráfica del peso de trabajadores por cuenta ajena de cada actividad económica dentro de la familia profesional. Variación semestral.



Gráfico 7. Variación del número de trabajadores por cuenta ajena en el primer semestre de 2011 expresadas en tanto por uno.



La tendencia estacional de la familia profesional se refleja claramente en la comparativa entre la evolución de las tasas interanuales e intersemestrales para cada una de las actividades. Mientras que la línea que representa la tasa intersemestral muestra grandes fluctuaciones en el mayor número de sus actividades, la correspondiente a la tasa interanual se mantiene en el entorno del cero, excepto para *Otras Actividades deportivas (9319)* que se encuentra por encima del 7% debido al fuerte crecimiento que experimentó el pasado semestre.

Gráfica 8. Evolución de las tasas de variación interanual e intersemestral del número de trabajadores por cuenta ajena en el primer semestre de 2011.

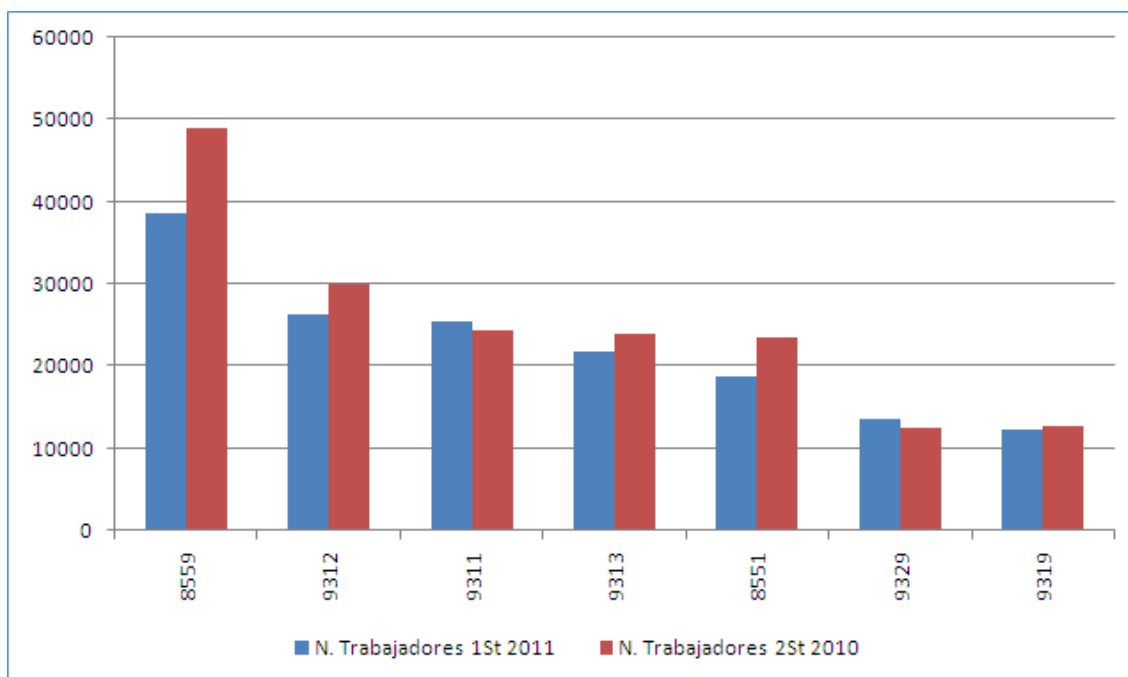
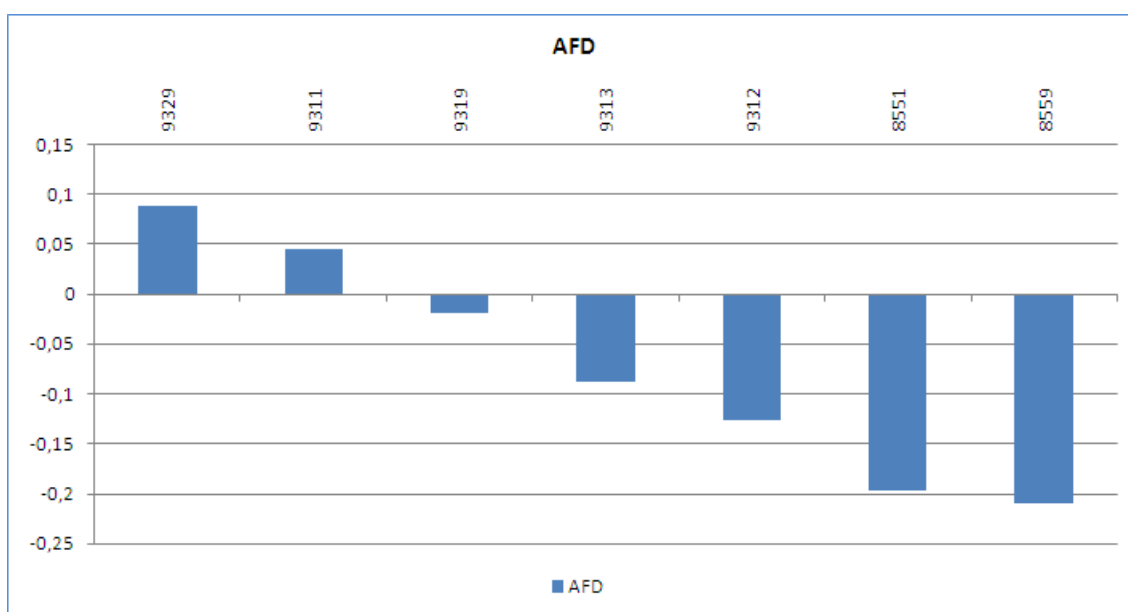

Tabla 2. Variación Intersemestral del número de trabajadores por cuenta ajena.

Actividades Económicas de AFD		Primer Semestre 2011	Segundo Semestre 2010	Primer Semestre 2010	Variación Intersemestral		Variación Interanual	
					Nominal	%	Nominal	%
8551	Educación deportiva y recreativa	18.821	23.431	18.101	-4.610	-19,67%	720	3,98%
8559	Otra educación n.c.o.p.	38.720	48.953	38.267	-10.233	-20,90%	453	1,18%
9311	Gestión de instalaciones deportivas	25.516	24.394	24.140	1.122	4,60%	1.376	5,70%
9312	Actividades de los clubes deportivos	26.270	30.043	26.598	-3.773	-12,56%	-328	-1,23%
9313	Actividades de los gimnasios	21.879	23.989	22.912	-2.110	-8,80%	-1.033	-4,51%
9319	Otras actividades deportivas	12.409	12.652	11.530	-243	-1,92%	879	7,62%
9329	Otras actividades recreativas y de entretenimiento	13.519	12.421	13.287	1.097	8,83%	232	1,75%

Agraria (AGA)

La variación del número de trabajadores por cuenta ajena de las actividades económicas en la familia profesional ha sido positiva con un aumento del 0,30%. El número de trabajadores pasó de 365.010 durante el segundo semestre de 2010 a 366.091 en el primer semestre de 2011, lo que supone un aumento de 1.081 empleos.

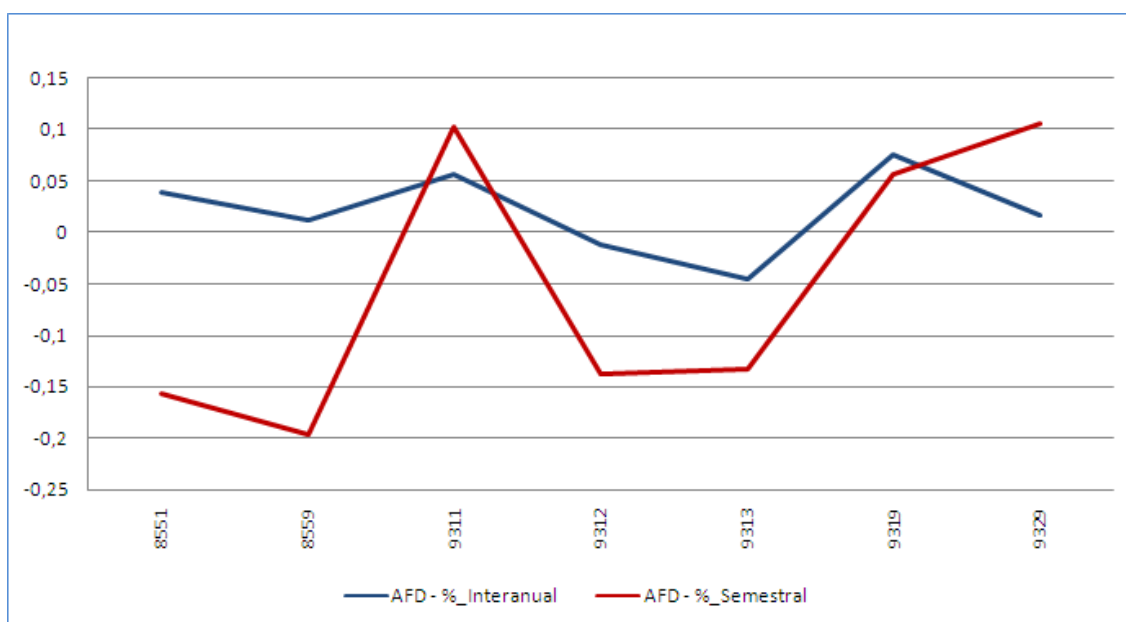
La evolución que experimenta la familia describe una trayectoria suavemente descendente, marcada por el aumento del número de trabajadores que se produce en el primer semestre de cada año, siendo más ligero en este último periodo, dado que experimenta un crecimiento inferior en comparación a la misma etapa del año anterior.

Gráfico 9. Evolución del número de trabajadores por cuenta ajena dentro de la familia profesional.

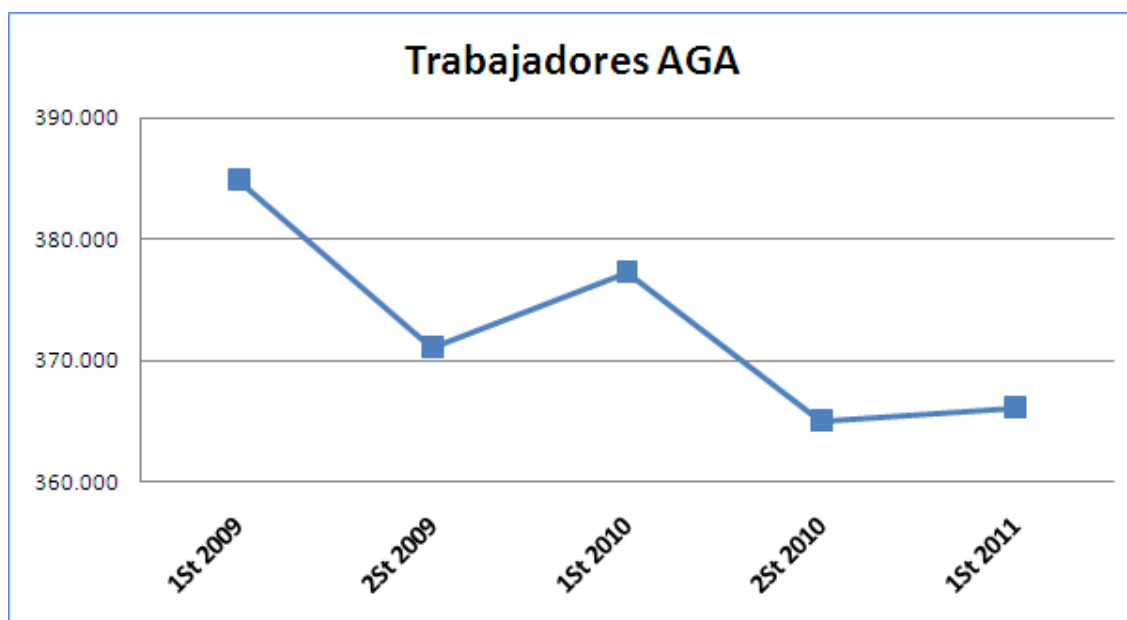

La subida producida en el primer semestre de 2011 es debida al incremento en el número de empleos en más del 50% de sus actividades, destacando *Actividades de apoyo a la agricultura (0161)* y *Actividades de jardinería (8130)* con un aumento del 20,13% y 4,74% respectivamente, lo que se traduce en 1.650 y 1.486 trabajadores más para estas actividades. Otra subida digna de mención es la que experimenta *Silvicultura y otras actividades forestales (0210)* (esta clase comprende el cultivo de madera en pie: la plantación, la repoblación, el trasplante, otros; el cultivo de sotos, madera para pasta y madera para combustible; y la explotación de viveros forestales) que crece un 28,74%, es decir, 690 empleos.

En el plano negativo destaca la fuerte bajada que se produce en *Cultivo de cereales (excepto arroz), leguminosas y semillas oleaginosas (0111)* que aunque solo disminuye un 2,26%, este descenso representa una pérdida de más de 2.000 puestos de trabajo.

Respecto al mismo periodo de 2010, pese a haber experimentado una ligera subida en el primer semestre de 2011, la tasa de variación interanual se encuentra en el -2,98%, es decir, 11.230 empleos menos, debido al fuerte descenso de puestos de trabajo que se registraron en el segundo semestre de 2010.

La caída viene provocada en gran medida por la pérdida de 4.857 puestos de trabajo dentro de la actividad *Cultivo de cereales (excepto arroz), leguminosas y semillas oleaginosas (0111)*, lo que supone un descenso del 5,14% respecto al mismo periodo de 2010. Otras actividades que disminuyen son *Servicios de apoyo a la silvicultura (0240)* y *Producción agrícola combinada con la producción ganadera (0150)* con una tasa de variación interanual del -21,37% (-2.343 empleos) y -3,96% (-1.845 empleos) respectivamente.

El único aumento destacable es el que se produce en la actividad *Cultivo de hortalizas, raíces y tubérculos (0113)* que aumenta un 4,84%, es decir, 814 empleos más.

Gráfico 10. Representación gráfica del peso de trabajadores por cuenta ajena de cada actividad económica dentro de la familia profesional.



Gráfico 11. Variación del número de trabajadores por cuenta ajena en el primer semestre de 2011 expresadas en tanto por uno.



Gráfico 12. Evolución de las tasas de variación interanual e intersemestral del número de trabajadores por cuenta ajena en el primer semestre de 2011.

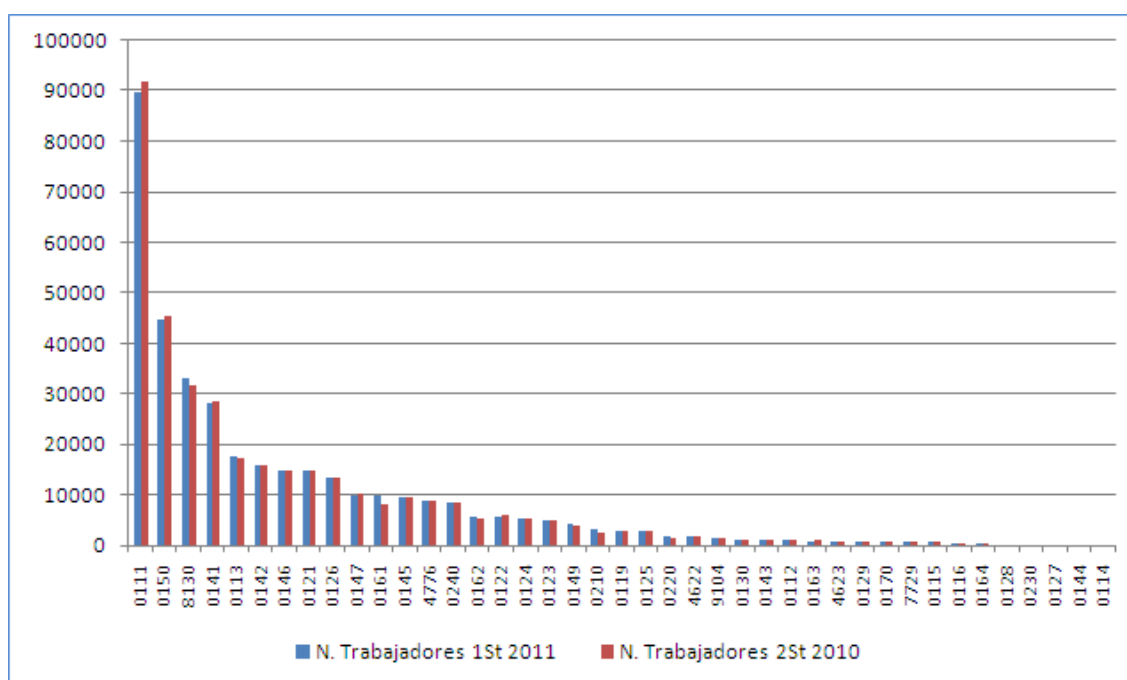

Tabla 3. Variación Intersemestral del número de trabajadores por cuenta ajena.

Actividades Económicas de AGA		Primer Semestre 2011	Segundo Semestre 2010	Primer Semestre 2010	Variación Intersemestral		Variación Interanual	
					Nominal	%	Nominal	%
0111	Cultivo de cereales (excepto arroz), leguminosas y semillas oleaginosas	89.688	91.758	94.545	-2.070	-2,26%	-4.857	-5,14%
0112	Cultivo de arroz	979	952	946	27	2,84%	33	3,49%
0113	Cultivo de hortalizas, raíces y tubérculos	17.623	17.417	16.809	206	1,18%	814	4,84%
0114	Cultivo de caña de azúcar	7	6	6	1	16,67%	1	16,67%
0115	Cultivo de tabaco	575	573	574	2	0,35%	1	0,17%
0116	Cultivo de plantas para fibras textiles	270	280	282	-10	-3,57%	-12	-4,26%
0119	Otros cultivos no perennes	2.977	2.968	3.042	9	0,30%	-65	-2,14%
0121	Cultivo de la vid	14.704	14.899	15.111	-195	-1,31%	-407	-2,69%
0122	Cultivo de frutos tropicales y subtropicales	5.592	5.821	5.942	-229	-3,93%	-350	-5,89%
0123	Cultivo de cítricos	5.012	5.079	5.144	-67	-1,32%	-132	-2,57%
0124	Cultivo de frutos con hueso y pepitas	5.244	5.116	5.159	128	2,50%	85	1,65%
0125	Cultivo de otros árboles y arbustos frutales y frutos secos	2.916	2.942	2.992	-26	-0,88%	-76	-2,54%
0126	Cultivo de frutos oleaginosos	13.381	13.488	13.663	-107	-0,79%	-282	-2,06%
0127	Cultivo de plantas para bebidas	12	11	11	1	9,09%	1	9,09%
0128	Cultivo de especias, plantas aromáticas, medicinales y farmacéuticas	166	161	160	5	3,11%	6	3,75%
0129	Otros cultivos perennes	682	781	770	-99	-12,68%	-88	-11,43%
0130	Propagación de plantas	1.145	1.111	1.141	34	3,06%	4	0,35%
0141	Explotación de ganado bovino para la producción de leche	28.009	28.528	29.208	-519	-1,82%	-1.199	-4,11%
0142	Explotación de otro ganado bovino y búfalos	15.740	15.702	15.877	38	0,24%	-137	-0,86%
0143	Explotación de caballos y otros equinos	1.067	1.053	1.078	14	1,33%	-11	-1,02%
0144	Explotación de camellos y otros camélidos	8	8	7	0	0,00%	1	14,29%
0145	Explotación de ganado ovino y caprino	9.340	9.337	9.387	3	0,03%	-47	-0,50%
0146	Explotación de ganado porcino	14.874	14.894	14.959	-20	-0,13%	-85	-0,57%
0147	Avicultura	9.990	10.131	10.307	-141	-1,39%	-317	-3,08%
0149	Otras explotaciones de ganado	4.168	3.993	3.873	175	4,38%	295	7,62%
0150	Producción agrícola combinada con la producción ganadera	44.740	45.396	46.585	-656	-1,45%	-1.845	-3,96%

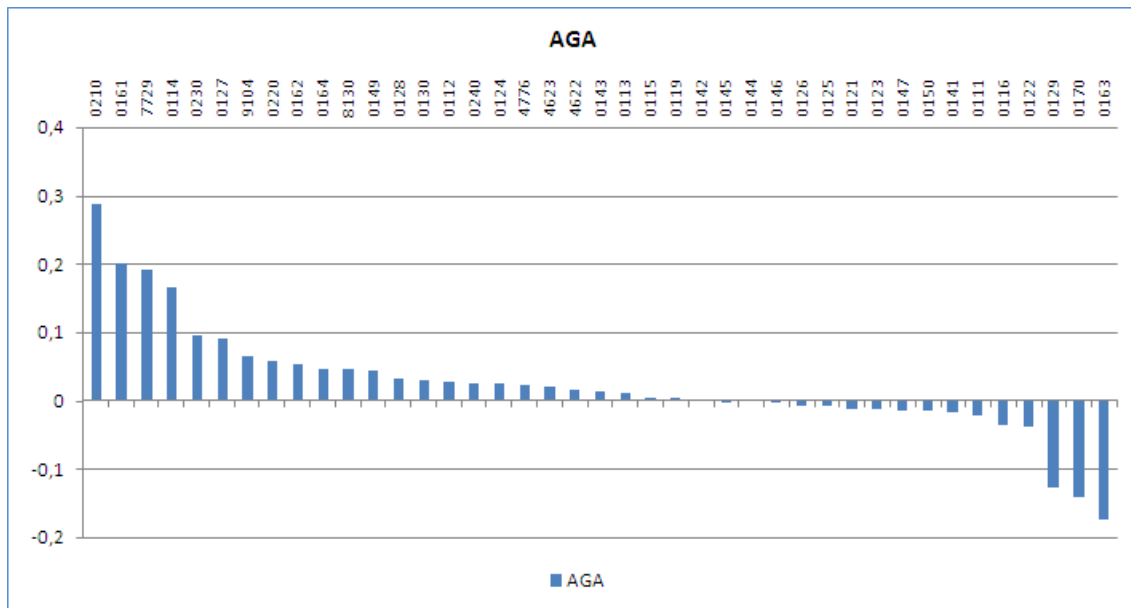
*Variación datos de las Familias Profesionales
Trabajadores por cuenta ajena*

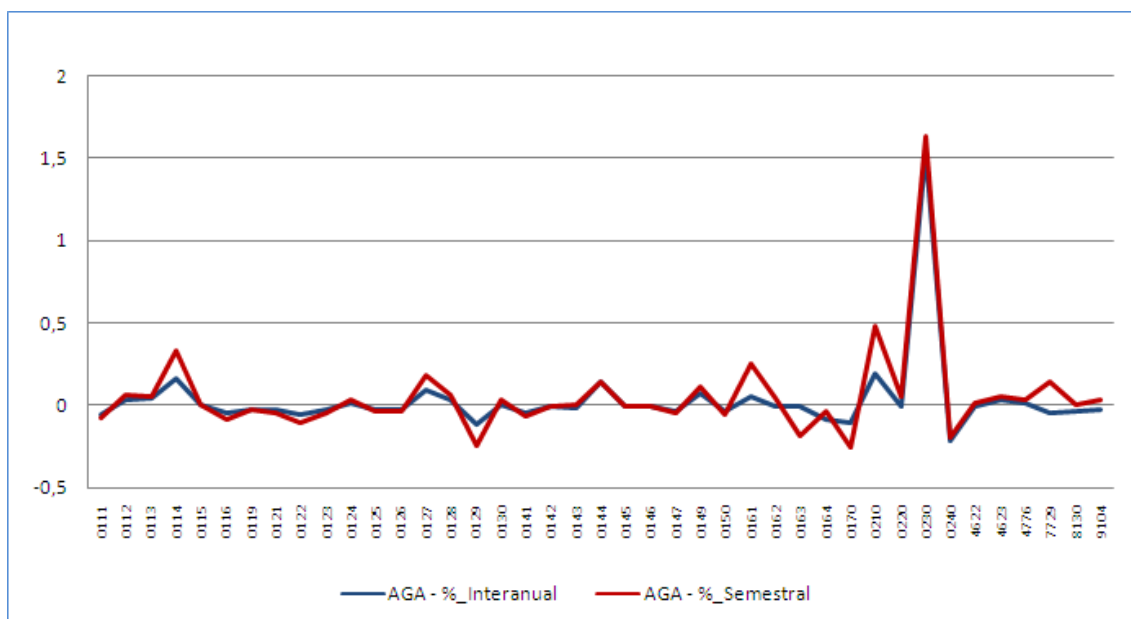

MINISTERIO
DE
EDUCACIÓN

Actividades Económicas de AGA		Primer Semestre 2011	Segundo Semestre 2010	Primer Semestre 2010	Variación Intersemestral		Variación Interanual	
					Nominal	%	Nominal	%
0161	Actividades de apoyo a la agricultura	9.845	8.195	9.335	1.650	20,13%	510	5,46%
0162	Actividades de apoyo a la ganadería	5.680	5.396	5.723	284	5,26%	-43	-0,75%
0163	Actividades de preparación posterior a la cosecha	885	1.072	889	-187	-17,44%	-4	-0,45%
0164	Tratamiento de semillas para reproducción	222	212	242	10	4,72%	-20	-8,26%
0170	Caza, captura de animales y servicios relacionados con las mismas	672	783	754	-111	-14,18%	-82	-10,88%
0210	Silvicultura y otras actividades forestales	3.091	2.401	2.594	690	28,74%	497	19,16%
0220	Explotación de la madera	1.672	1.582	1.680	90	5,69%	-8	-0,48%
0230	Recolección de productos silvestres, excepto madera	104	95	41	9	9,47%	63	153,66%
0240	Servicios de apoyo a la silvicultura	8.620	8.402	10.963	219	2,60%	-2.343	-21,37%
4622	Comercio al por mayor de flores y plantas	1.618	1.594	1.621	24	1,48%	-3	-0,19%
4623	Comercio al por mayor de animales vivos	703	688	678	14	2,08%	25	3,64%
4776	Comercio al por menor de flores, plantas, semillas, fertilizantes, animales de compañía y alimentos para los mismos en establecimientos especializados	8.894	8.689	8.760	205	2,36%	134	1,53%
7729	Alquiler de otros efectos personales y artículos de uso doméstico	652	548	684	104	19,04%	-32	-4,65%
8130	Actividades de jardinería	33.023	31.537	34.237	1.486	4,71%	-1.213	-3,54%
9104	Actividades de los jardines botánicos, parques zoológicos y reservas naturales	1.500	1.410	1.542	90	6,41%	-42	-2,70%

Artes Gráficas (ARG)

La variación del número de trabajadores por cuenta ajena de las actividades económicas en la familia profesional ha sido negativa con una caída del 1,54%, lo que significa una pérdida de 2.192 trabajadores durante el primer semestre de 2011. Este descenso se debe a una pérdida generalizada de puestos de trabajo en 11 de sus 14 actividades.

Se rompe la tendencia en el crecimiento del número de trabajadores que suele producirse en los primeros meses de cada año, manteniéndose un tono similar en el primer semestre de 2011 al del periodo previo, con un registro negativo en el número de empleos. Este hecho se produce después de la fuerte recuperación que vivió la familia en el primer semestre de 2010, situando el número de trabajadores cerca de los 145.000.

Gráfico 13. Evolución del número de trabajadores por cuenta ajena dentro de la familia profesional.

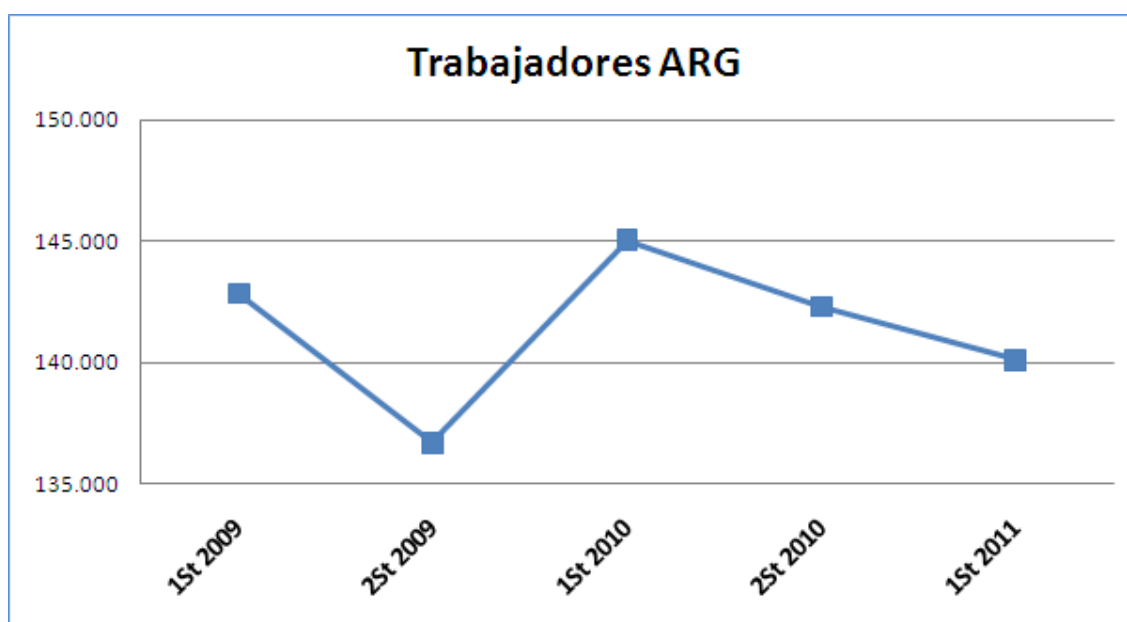

Este nuevo descenso viene provocado en parte a que la actividad económica *Otras actividades de impresión y artes gráficas (1812)* (esta actividad comprende la impresión de otras revistas y publicaciones periódicas que se publican menos de cuatro veces por semana, la impresión de libros y folletos, cuadernos y partituras de música, mapas, atlas, carteles, catálogos, prospectos y otros impresos publicitarios, sellos de correos, timbres fiscales, documentos de propiedad, cheques y otros títulos, tarjetas inteligentes, álbumes, etc. Se excluye la edición de material impreso) registra por cuarto mes consecutivo un fuerte descenso en el número de trabajadores con una pérdida de más de 1.000 puestos de trabajo, lo que supone un descenso del 2,01%.

En cuanto a las actividades que han incrementado sus empleados, se encuentra *Actividades de diseño especializado (7410)* (comprende el diseño gráfico, la decoración de interiores, y el diseño industrial) con una subida del 4,98%, es decir, 161 empleos más.

Con respecto al mismo periodo de 2010, la tasa de variación interanual se sitúa en el -3,41%, es decir, 4.943 trabajadores menos. La bajada más acusada la experimenta *Otras actividades de impresión y artes gráficas (1812)* que registra un descenso del 3,24%, lo que significa 1.780 trabajadores menos en la actividad con respecto al mismo periodo de 2010.

El único incremento que se observa es el que registra *Actividades de diseño especializado (7410)* con un aumento de 267 empleos, lo que supone un crecimiento del 8,52%.

Gráfico 14. Representación gráfica del peso de trabajadores por cuenta ajena de cada actividad económica dentro de la familia profesional.



Gráfico 15. Variación del número de trabajadores por cuenta ajena en el primer semestre de 2011 expresadas en tanto por uno.



Gráfico 16. Evolución de las tasas de variación interanual e intersemestral del número de trabajadores por cuenta ajena en el primer semestre de 2011.

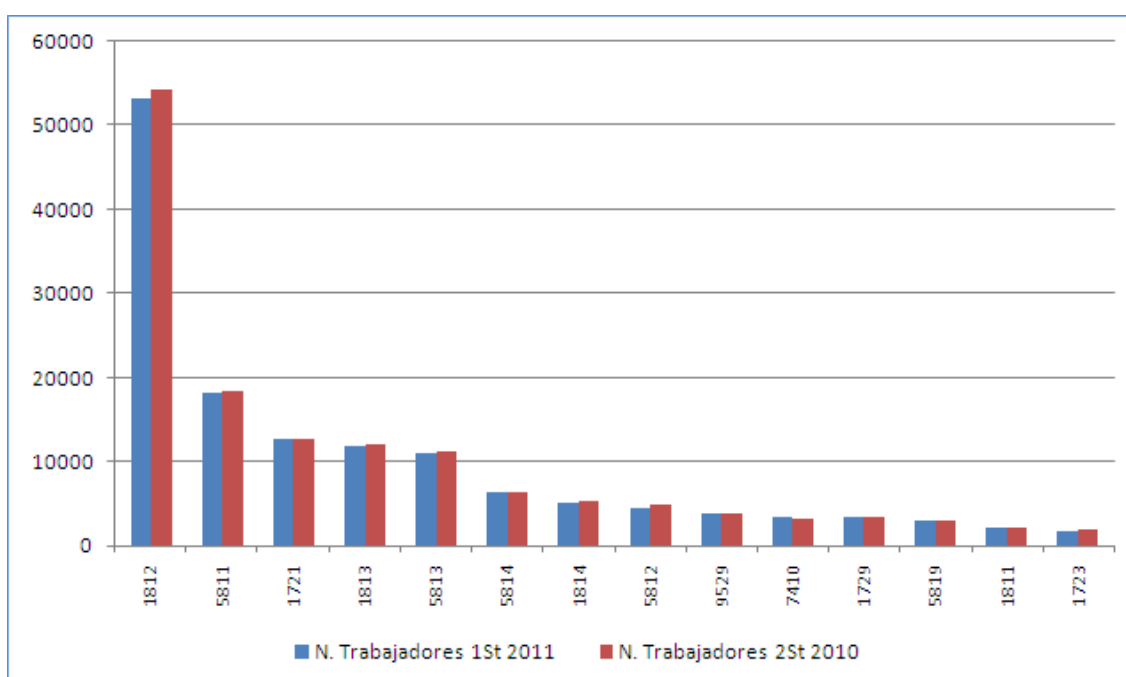

Tabla 4. Variación Intersemestral del número de trabajadores por cuenta ajena.

Actividades Económicas de ARG		Primer Semestre 2011	Segundo Semestre 2010	Primer Semestre 2010	Variación Intersemestral		Variación Interanual	
					Nominal	%	Nominal	%
1721	Fabricación de papel y cartón ondulados; fabricación de envases y embalajes de papel y cartón	12.717	12.609	12.730	109	0,86%	-13	-0,10%
1723	Fabricación de artículos de papelería	1.762	1.813	1.925	-51	-2,80%	-163	-8,48%
1729	Fabricación de otros artículos de papel y cartón	3.284	3.322	3.489	-38	-1,14%	-205	-5,88%
1811	Artes gráficas y servicios relacionados con las mismas	2.153	2.157	2.274	-4	-0,19%	-121	-5,32%
1812	Otras actividades de impresión y artes gráficas	53.154	54.242	54.934	-1.088	-2,01%	-1.780	-3,24%
1813	Servicios de preimpresión y preparación de soportes	11.747	11.991	12.491	-245	-2,04%	-745	-5,96%
1814	Encuadernación y servicios relacionados con la misma	5.166	5.197	5.454	-31	-0,60%	-288	-5,28%
5811	Edición de libros	18.135	18.387	18.605	-252	-1,37%	-470	-2,53%
5812	Edición de directorios y guías de direcciones postales	4.498	4.857	4.973	-359	-7,39%	-475	-9,55%
5813	Edición de periódicos	10.943	11.264	11.493	-321	-2,85%	-550	-4,79%
5814	Edición de revistas	6.280	6.337	6.520	-57	-0,90%	-240	-3,68%
5819	Otras actividades editoriales	2.985	3.012	3.097	-27	-0,91%	-113	-3,64%
7410	Actividades de diseño especializado	3.398	3.237	3.132	161	4,98%	267	8,52%
9529	Reparación de otros efectos personales y artículos de uso doméstico	3.890	3.880	3.937	11	0,27%	-47	-1,19%

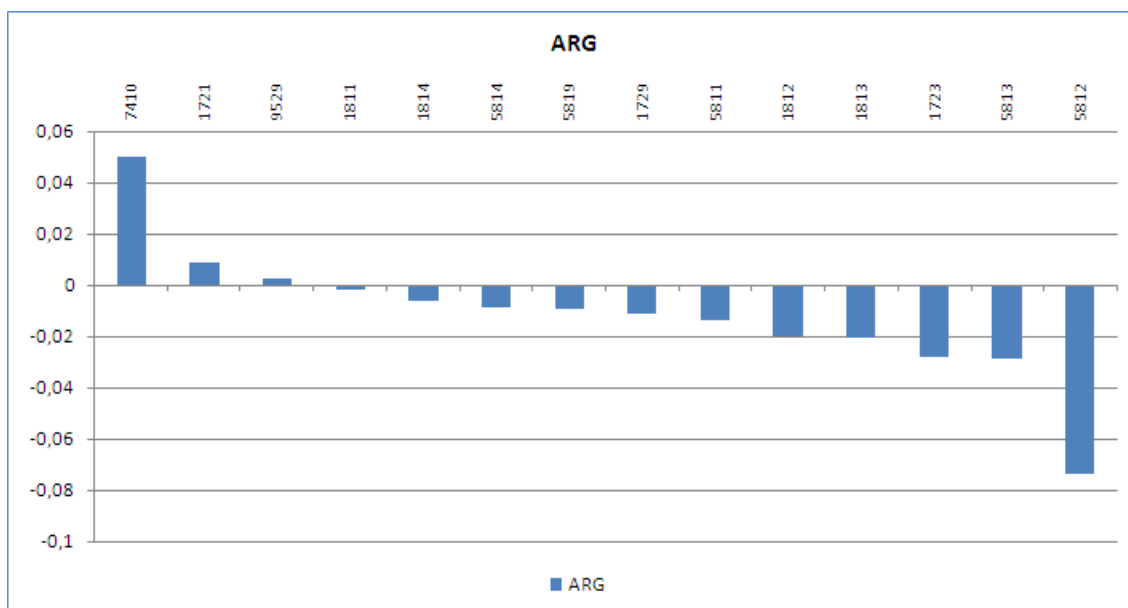
Artes y Artesanías (ART)

La variación del número de trabajadores por cuenta ajena de las actividades económicas en la familia profesional ha sufrido una ligera caída del 0,03%, lo que significa una pérdida de 42 puestos de trabajo durante los primeros seis meses de 2011.

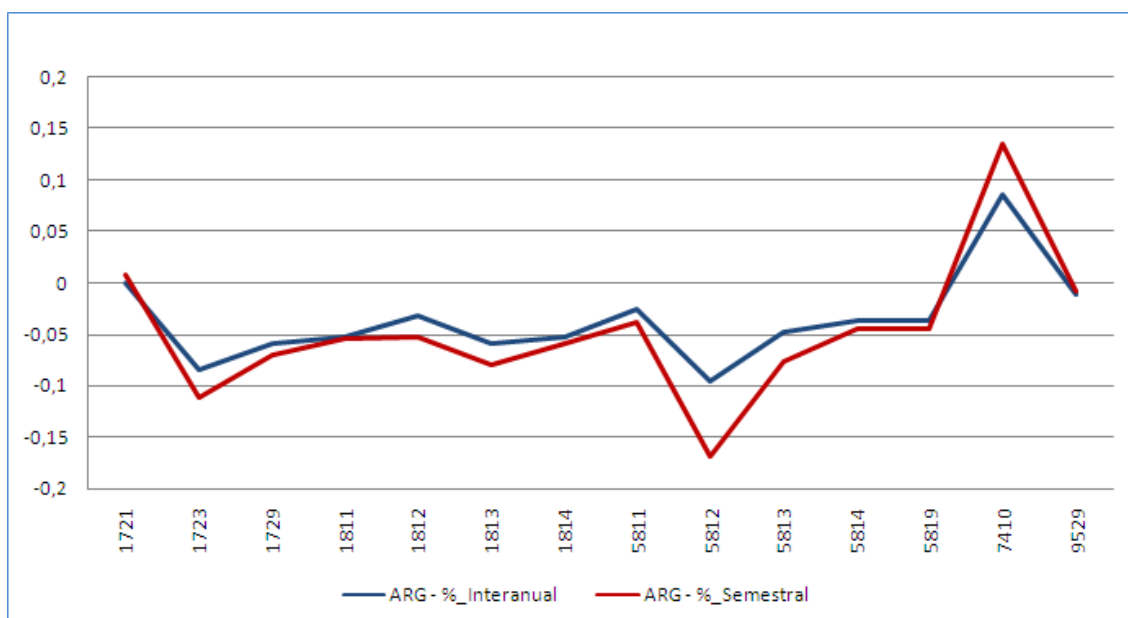
La evolución del número de trabajadores para la familia profesional en los cinco últimos periodos presenta una trayectoria descendente, situando el número de empleados entre los algo más de 160.000 trabajadores, valor más alto registrado en junio de 2009, y los casi 127.000 que se anotan para el mismo periodo del año 2011. Pese a esta evolución negativa, el ritmo de descenso observado con anterioridad se ralentiza en los dos últimos periodos hasta registrar un descenso casi nulo en el semestre que nos ocupa.

Gráfico 17. Evolución del número de trabajadores por cuenta ajena dentro de la familia profesional.

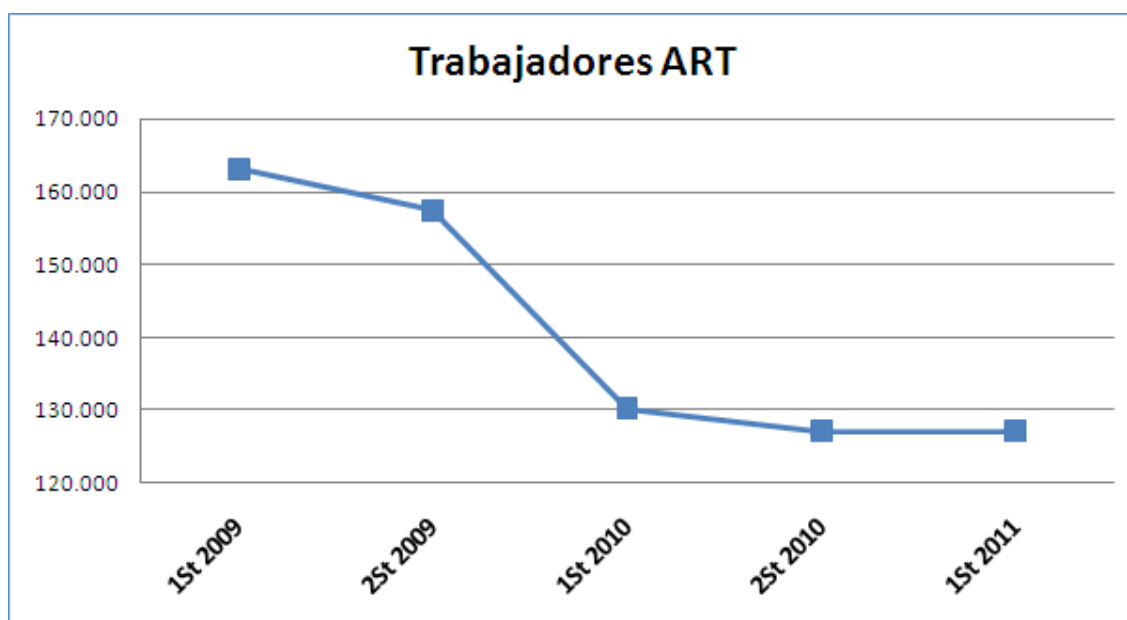

Los descensos más destacados se encuentran en *Corte, tallado y acabado en piedra (2370)* y *Fabricación de otros muebles (3109)* con una variación negativa del 2,62% y 3,93% respectivamente, que se traduce en la disminución de 677 empleos para la primera, y 394 para la segunda actividad.

En el plano positivo habría que destacar *Otras actividades profesionales, científicas y técnicas n.c.o.p. (7490)* (comprende las actividades de tasación de antigüedades, joyas, etc., actividades de certificación de obras, el asesoramiento distinto del relacionado con la arquitectura, la ingeniería y la administración de empresas, los servicios realizados por agentes en nombre de particulares encaminados a obtener contratos para actuar en películas cinematográficas, obras teatrales y otros espectáculos, así como ofrecer editores, productores, etc., libros, guiones, etc.) que, siguiendo la tendencia de semestres anteriores, aumenta en algo más de 1.000 puestos de trabajo, lo que supone un incremento del 6,81% respecto al semestre anterior.

Con relación al mismo periodo de 2010, la tasa de variación interanual se sitúa en el -2,44%, es decir, 3.182 empleos menos. La bajada más acusada la experimenta *Corte, tallado y acabado en piedra (2370)* con un descenso del 8,20%, lo que se traduce en 2.251 trabajadores menos para esa actividad con respecto al primer semestre de 2010.

En el lado opuesto, la subida más destacada está en *Otras actividades profesionales, científicas y técnicas n.c.o.p. (7490)* con un incremento de 1.621 trabajadores, esto representa un aumento de la tasa de variación interanual del 11,46%.

Gráfico 18. Representación gráfica del peso de trabajadores por cuenta ajena de cada actividad económica dentro de la familia profesional.



Gráfico 19. Variación del número de trabajadores por cuenta ajena en el primer semestre de 2011 expresadas en tanto por uno.



Gráfico 20. Evolución de las tasas de variación interanual e intersemestral del número de trabajadores por cuenta ajena en el primer semestre de 2011.

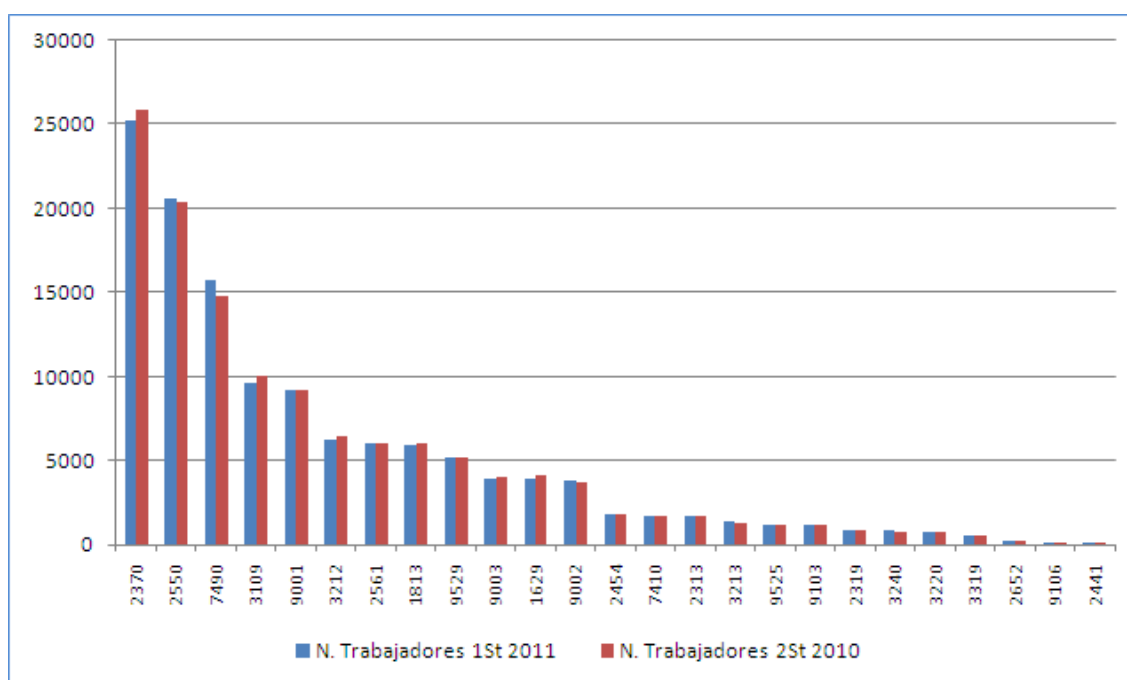

Tabla 5. Variación Intersemestral del número de trabajadores por cuenta ajena.

Actividades Económicas de ART		Primer Semestre 2011	Segundo Semestre 2010	Primer Semestre 2010	Variación Intersemestral		Variación Interanual	
					Nominal	%	Nominal	%
1629	Fabricación de otros productos de madera; artículos de corcho, cestería y espartería	3.847	4.053	4.137	-206	-5,09%	-290	-7,00%
1813	Servicios de preimpresión y preparación de soportes	5.873	5.996	6.246	-122	-2,04%	-372	-5,96%
2313	Fabricación de vidrio hueco	1.616	1.680	1.723	-63	-3,77%	-107	-6,19%
2319	Fabricación y manipulado de otro vidrio, incluido el vidrio técnico	797	828	876	-31	-3,74%	-79	-9,01%
2370	Corte, tallado y acabado de la piedra	25.190	25.867	27.441	-677	-2,62%	-2.251	-8,20%
2441	Producción de metales preciosos	78	81	106	-3	-3,31%	-28	-26,42%
2454	Fundición de otros metales no féreos	1.805	1.761	1.760	44	2,48%	45	2,54%
2550	Forja, estampación y embutición de metales; metalurgia de polvos	20.599	20.377	20.559	221	1,09%	39	0,19%
2561	Tratamiento y revestimiento de metales	5.949	5.958	6.209	-9	-0,16%	-260	-4,18%
2652	Fabricación de relojes	156	161	165	-4	-2,70%	-9	-5,25%
3109	Fabricación de otros muebles	9.624	10.018	10.579	-394	-3,93%	-956	-9,03%
3212	Fabricación de artículos de joyería y artículos similares	6.254	6.474	6.761	-220	-3,40%	-507	-7,50%
3213	Fabricación de artículos de bisutería y artículos similares	1.369	1.268	1.329	101	7,97%	40	3,01%
3220	Fabricación de instrumentos musicales	724	705	708	19	2,70%	16	2,26%
3240	Fabricación de juegos y juguetes	781	693	795	88	12,70%	-14	-1,80%
3319	Reparación de otros equipos	553	511	503	42	8,15%	49	9,80%
7410	Actividades de diseño especializado	1.699	1.619	1.566	81	4,98%	133	8,52%
7490	Otras actividades profesionales, científicas y técnicas n.c.o.p.	15.760	14.756	14.139	1.004	6,81%	1.621	11,46%
9001	Artes escénicas	9.137	9.163	9.383	-26	-0,29%	-246	-2,63%
9002	Actividades auxiliares a las artes escénicas	3.759	3.633	3.832	126	3,48%	-72	-1,89%
9003	Creación artística y literaria	3.935	3.976	3.783	-41	-1,02%	152	4,02%
9103	Gestión de lugares y edificios históricos	1.128	1.109	1.135	19	1,71%	-7	-0,62%
9106	Actividades de archivos	94	98	105	-4	-4,10%	-11	-10,51%
9525	Reparación de relojes y joyería	1.136	1.136	1.143	0	0,00%	-7	-0,61%
9529	Reparación de otros efectos personales y artículos de uso doméstico	5.187	5.173	5.250	14	0,27%	-62	-1,19%

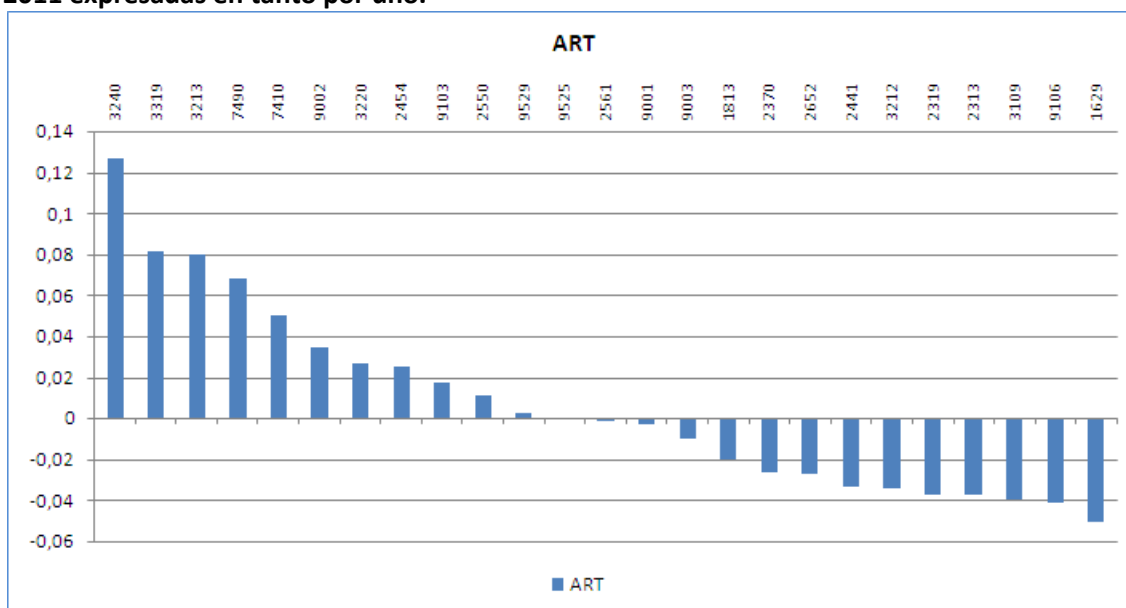
Comercio y Marketing (COM)

El número de trabajadores de esta familia profesional experimenta un descenso con respecto al segundo semestre del año 2010, con una variación negativa del 0,81% lo que se traduce en 26.149 empleados menos dentro de la familia, habiendo pasado de 3.244.056 de trabajadores en el segundo semestre de 2010 a 3.217.907 en el primer semestre del siguiente año.

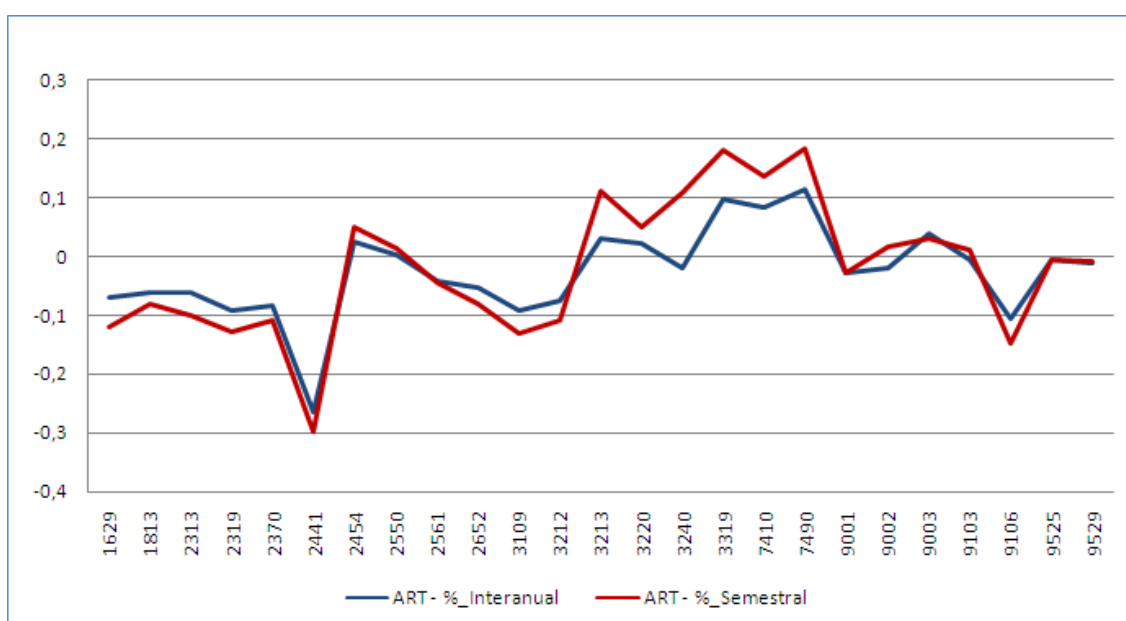
La evolución de la familia durante este último periodo experimenta un brusco descenso tras haber registrado dos semestres consecutivos de crecimiento. Después de haberse situado el número de trabajadores en cifras similares a las alcanzadas en el primer semestre de 2009, casi 2.245.000 empleados, en el periodo que nos ocupa se produce la mayor caída de los dos últimos años con más de 20.000 empleos menos.

Gráfico 21. Evolución del número de trabajadores por cuenta ajena dentro de la familia profesional.

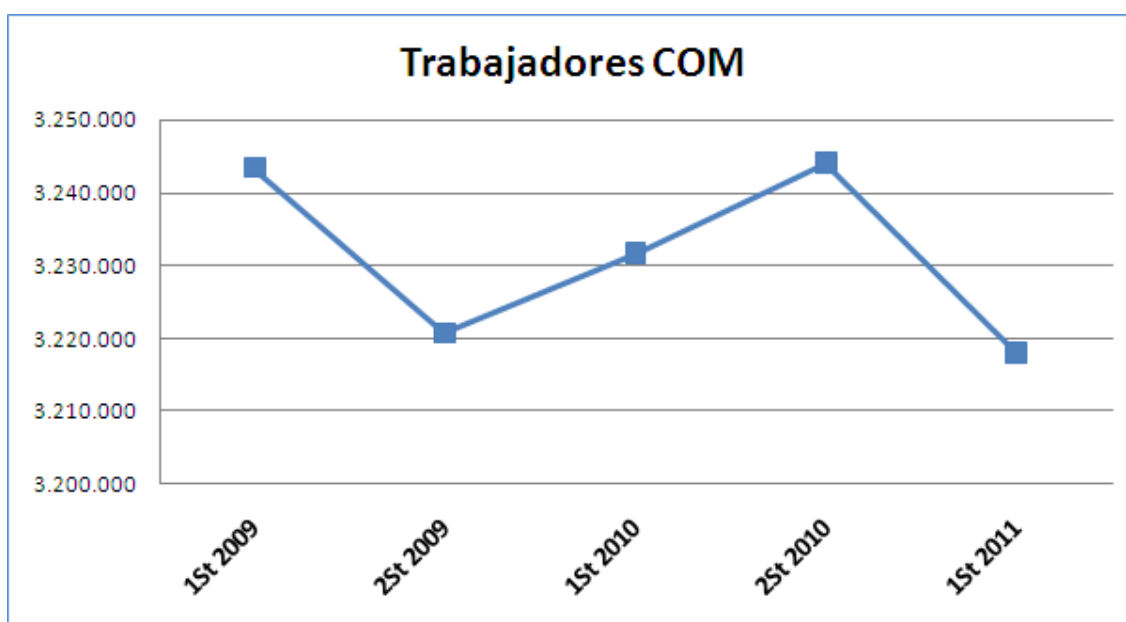

Este gran descenso es debido a la fuerte caída que se produce en algunas de sus actividades. *Comercio al por mayor de frutas y hortalizas (4631)* (comprende el comercio al por mayor de frutas y hortalizas frescas y el comercio al por mayor de frutas y hortalizas en conserva) es la que experimenta el mayor descenso, con 24.857 puestos de trabajo menos, lo que supone una variación negativa del 23,55%. Otras de las actividades con las bajadas más significativas son *Comercio al por menor de artículos deportivos en establecimientos especializados (4764)* que pierde un 14,27% (5.539 empleos) y *Otro comercio al por menor en establecimientos no especializados (4719)* que disminuye un 2,52% (5.410 empleos) siguiendo la tendencia de semestres anteriores.

Dentro de las actividades que han visto incrementar su número de trabajadores destaca *Comercio al por menor en establecimientos no especializados, con predominio en productos alimenticios, bebidas y tabaco (4711)* que aumenta en 5.746 trabajadores, lo que supone un crecimiento del 1,47%. Otras actividades económicas con un incremento digno de mención son *Otro comercio al por menor de productos alimenticios en establecimientos especializados*

(4729) con un alza significativa del 10,77%, que se traduce en casi 3.500 empleados más, y Comercio al por mayor de productos farmacéuticos (4646) que aumenta un 7,24%, es decir, cuenta con 2.648 trabajadores más.

Con respecto al mismo periodo de 2010, la tasa de variación interanual se encuentra en el -0,43%, es decir, experimenta una pérdida de 13.735 empleos. Entre las actividades económicas que han decrecido, es en Promoción inmobiliaria (4110) donde se produce la mayor caída con una variación interanual negativa del 11,73%, que equivale a 8.566 trabajadores. Otras actividades con grandes pérdidas son Otro comercio al por menor en establecimientos no especializados (4719) con un descenso de 7.665 trabajadores, lo que supone una tasa interanual del -3,54%, y Comercio al por menor de alfombras, moquetas y revestimientos de paredes y suelos en establecimientos especializados (4753) que desciende un significativo 10,20%, es decir, pierde 5.169 trabajadores.

Entre todas las actividades que han aumentado su número de trabajadores destaca Comercio al por menor en establecimientos no especializados, con predominio en productos alimenticios, bebidas y tabaco (4711) y Otro comercio al por menor de productos alimenticios en establecimientos especializados (4729). La primera presenta la mayor subida con 9.696 empleados más, lo que equivale a una tasa de variación interanual del 2,51%. La segunda, experimenta una subida interanual del 13,46%, lo que significa un aumento de 4.568 trabajadores con respecto al mismo periodo del año 2010.

Al ser el número de Actividades económicas tan elevado en esta familia profesional se ha procedido a fragmentar la representación gráfica de las mismas.

Gráfico 22.a. Representación gráfica del peso de trabajadores por cuenta ajena de cada actividad económica dentro de la familia profesional.



Gráfico 22.b. Representación gráfica del peso de trabajadores por cuenta ajena de cada actividad económica dentro de la familia profesional.



Gráfico 22.c. Representación gráfica del peso de trabajadores por cuenta ajena de cada actividad económica dentro de la familia profesional.

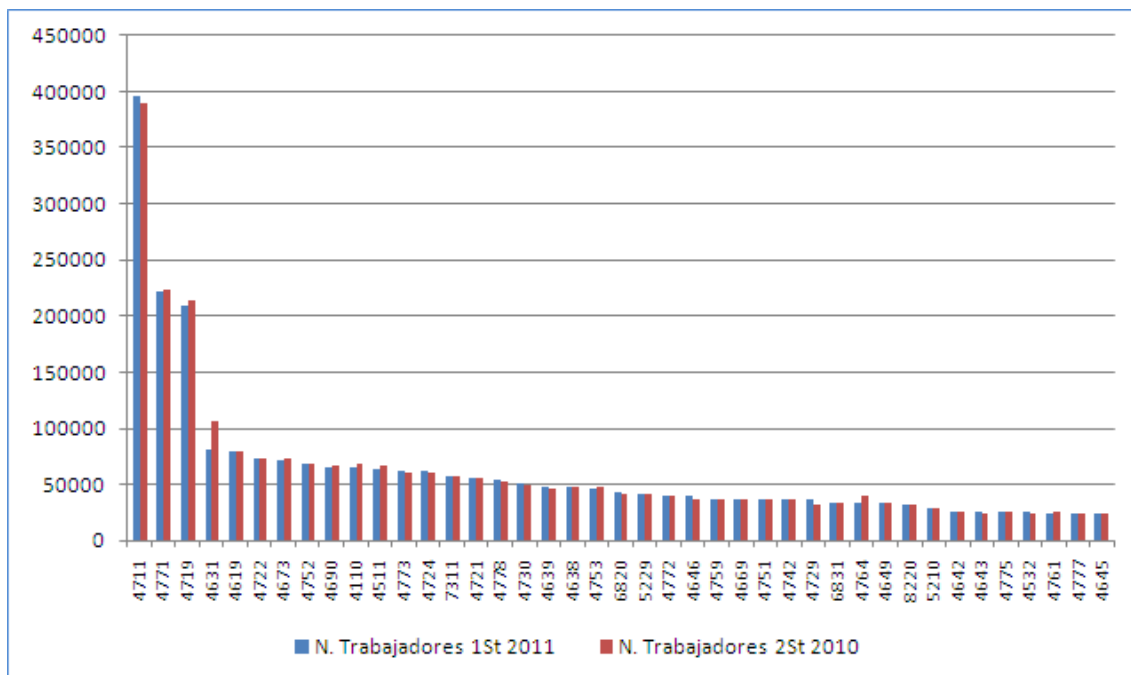

Gráfico 23. Variación del número de trabajadores por cuenta ajena en el primer semestre de 2011 expresadas en tanto por uno.

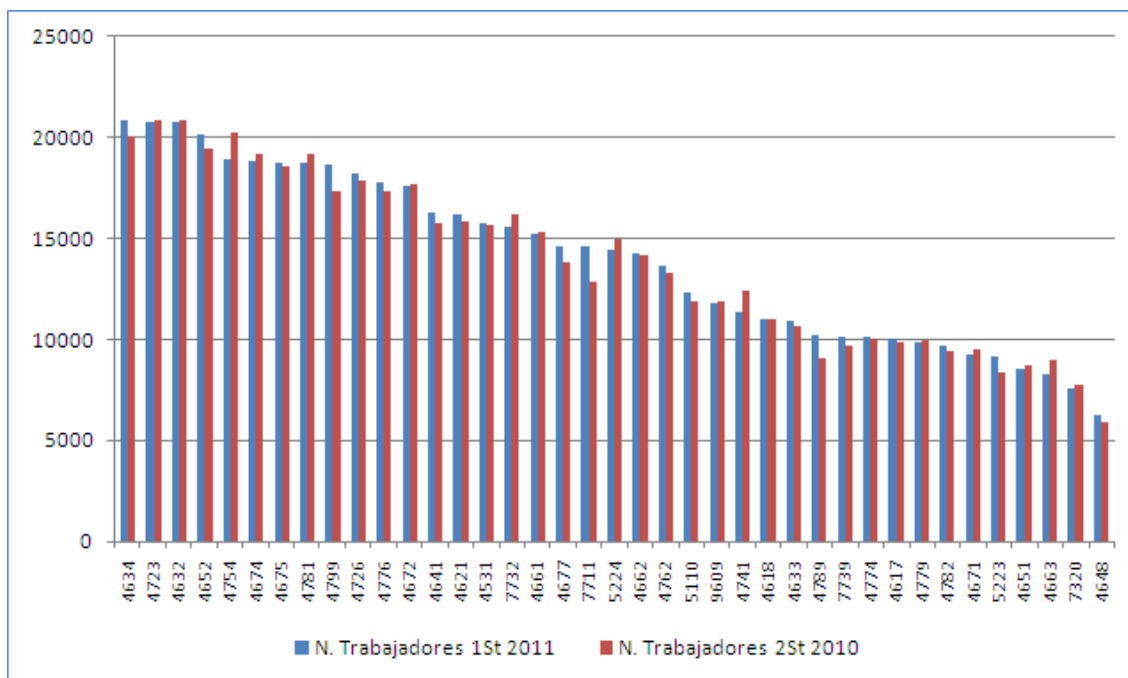

Gráfico 24. Evolución de las tasas de variación interanual e intersemestral del número de trabajadores por cuenta ajena en el primer semestre de 2011.

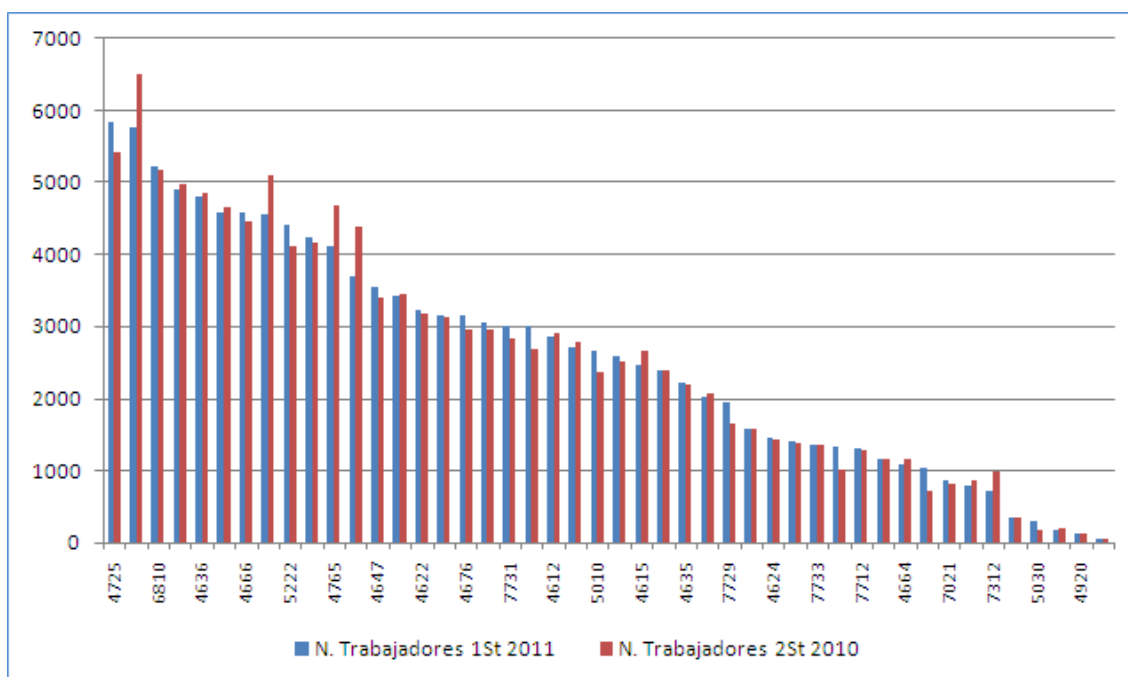

Tabla 6. Variación Intersemestral del número de trabajadores por cuenta ajena.

Actividades Económicas de COM		Primer Semestre 2011	Segundo Semestre 2010	Primer Semestre 2010	Variación Intersemestral		Variación Interanual	
					Nominal	%	Nominal	%
4110	Promoción inmobiliaria	64.438	68.518	73.004	-4.080	-5,95%	-8.566	-11,73%
4511	Venta de automóviles y vehículos de motor ligeros	63.734	65.938	67.842	-2.204	-3,34%	-4.108	-6,06%
4519	Venta de otros vehículos de motor	1.578	1.579	1.605	-1	-0,06%	-27	-1,68%
4531	Comercio al por mayor de repuestos y accesorios de vehículos de motor	15.760	15.704	15.784	56	0,36%	-24	-0,15%
4532	Comercio al por menor de repuestos y accesorios de vehículos de motor	24.616	24.520	24.737	96	0,39%	-121	-0,49%
4540	Venta, mantenimiento y reparación de motocicletas y de sus repuestos y accesorios	4.908	4.990	5.129	-82	-1,64%	-221	-4,30%
4611	Intermediarios del comercio de materias primas agrarias, animales vivos, materias primas textiles y productos semielaborados	5.770	6.495	6.136	-725	-11,16%	-366	-5,96%
4612	Intermediarios del comercio de combustibles, minerales, metales y productos químicos industriales	2.863	2.919	3.293	-56	-1,92%	-430	-13,06%
4613	Intermediarios del comercio de la madera y materiales de construcción	2.716	2.791	2.869	-75	-2,69%	-153	-5,33%
4614	Intermediarios del comercio de maquinaria, equipo industrial, embarcaciones y aeronaves	3.052	2.952	2.898	100	3,39%	154	5,31%
4615	Intermediarios del comercio de muebles, artículos para el hogar y ferretería	2.473	2.650	2.702	-177	-6,68%	-229	-8,48%
4616	Intermediarios del comercio de textiles, prendas de vestir, peletería, calzado y artículos de cuero	2.381	2.381	2.528	0	0,00%	-147	-5,81%
4617	Intermediarios del comercio de productos alimenticios, bebidas y tabaco	10.072	9.880	9.832	192	1,94%	240	2,44%
4618	Intermediarios del comercio especializados en la venta de otros productos específicos	11.021	10.976	11.475	45	0,41%	-454	-3,96%
4619	Intermediarios del comercio de productos diversos	79.868	78.933	80.296	935	1,18%	-428	-0,53%
4621	Comercio al por mayor de cereales, tabaco en rama, semillas y alimentos para animales	16.234	15.831	16.012	403	2,55%	222	1,39%
4622	Comercio al por mayor de flores y plantas	3.236	3.189	3.242	47	1,48%	-6	-0,19%

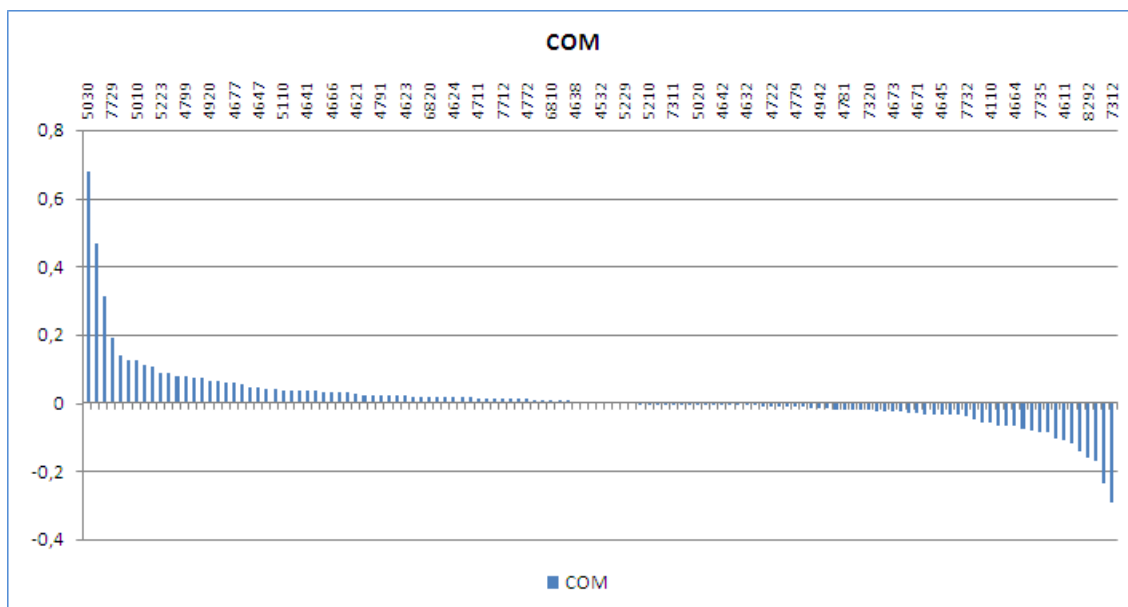
Variación datos de las Familias Profesionales
Trabajadores por cuenta ajena

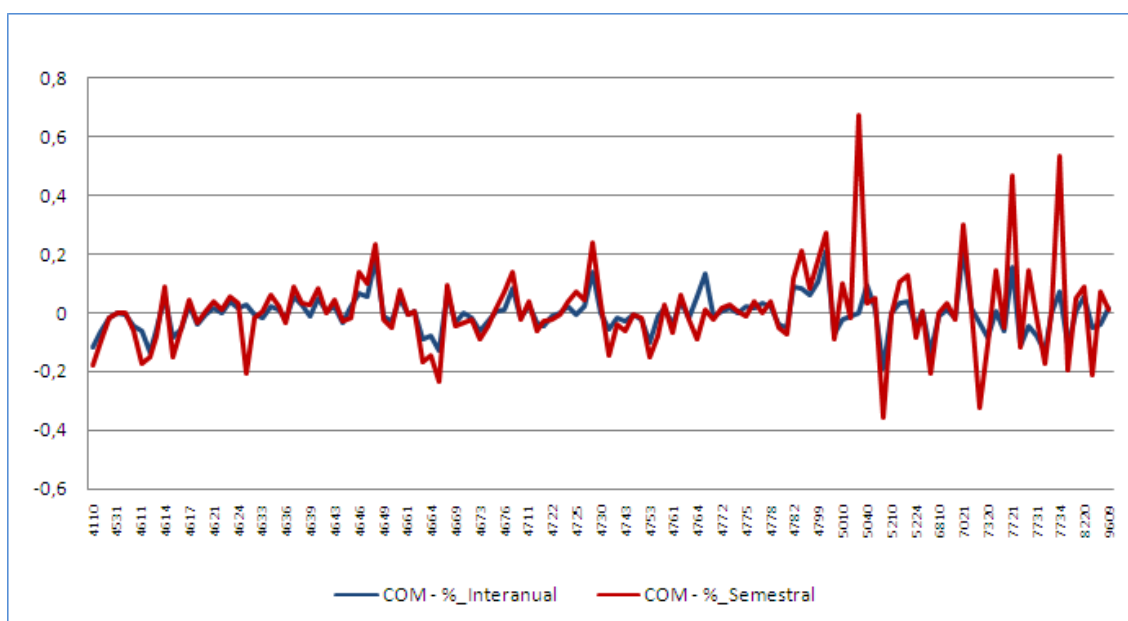

MINISTERIO
DE
EDUCACIÓN

Actividades Económicas de COM		Primer Semestre 2011	Segundo Semestre 2010	Primer Semestre 2010	Variación Intersemestral		Variación Interanual	
					Nominal	%	Nominal	%
4623	Comercio al por mayor de animales vivos	1.405	1.377	1.356	29	2,08%	49	3,64%
4624	Comercio al por mayor de cueros y pieles	1.456	1.433	1.433	23	1,61%	23	1,61%
4631	Comercio al por mayor de frutas y hortalizas	80.671	105.528	78.451	-24.857	-23,55%	2.220	2,83%
4632	Comercio al por mayor de carne y productos cárnicos	20.739	20.902	20.880	-163	-0,78%	-141	-0,68%
4633	Comercio al por mayor de productos lácteos, huevos, aceites y grasas comestibles	10.879	10.677	11.052	202	1,89%	-173	-1,57%
4634	Comercio al por mayor de bebidas	20.883	20.081	20.465	802	3,99%	418	2,04%
4635	Comercio al por mayor de productos del tabaco	2.220	2.191	2.198	29	1,32%	22	1,00%
4636	Comercio al por mayor de azúcar, chocolate y confitería	4.817	4.861	4.923	-44	-0,91%	-106	-2,15%
4637	Comercio al por mayor de café, té, cacao y especias	2.600	2.514	2.465	86	3,42%	135	5,48%
4638	Comercio al por mayor de pescados y mariscos y otros productos alimenticios	47.441	47.205	46.235	236	0,50%	1.206	2,61%
4639	Comercio al por mayor, no especializado, de productos alimenticios, bebidas y tabaco	48.159	46.301	48.712	1.858	4,01%	-553	-1,14%
4641	Comercio al por mayor de textiles	16.313	15.774	15.539	539	3,42%	774	4,98%
4642	Comercio al por mayor de prendas de vestir y calzado	25.414	25.563	25.243	-149	-0,58%	171	0,68%
4643	Comercio al por mayor de aparatos electrodomésticos	25.051	24.538	24.466	513	2,09%	585	2,39%
4644	Comercio al por mayor de porcelana, cristalería y artículos de limpieza	3.161	3.132	3.277	29	0,93%	-116	-3,54%
4645	Comercio al por mayor de productos perfumería y cosmética	23.301	24.157	22.819	-856	-3,54%	482	2,11%
4646	Comercio al por mayor de productos farmacéuticos	39.222	36.574	36.784	2.648	7,24%	2.438	6,63%
4647	Comercio al por mayor de muebles, alfombras y aparatos de iluminación	3.555	3.402	3.364	153	4,50%	191	5,68%
4648	Comercio al por mayor de artículos de relojería y joyería	6.213	5.899	5.257	314	5,32%	956	18,19%
4649	Comercio al por mayor de otros artículos de uso doméstico	32.509	32.921	32.867	-412	-1,25%	-358	-1,09%
4651	Comercio al por mayor de ordenadores, equipos periféricos y programas informáticos	8.559	8.752	8.822	-193	-2,21%	-263	-2,98%
4652	Comercio al por mayor de equipos electrónicos y de telecomunicaciones y sus componentes	20.143	19.468	19.253	675	3,47%	890	4,62%

Variación datos de las Familias Profesionales
Trabajadores por cuenta ajena



MINISTERIO
DE
EDUCACIÓN

Actividades Económicas de COM		Primer Semestre 2011	Segundo Semestre 2010	Primer Semestre 2010	Variación Intersemestral		Variación Interanual	
					Nominal	%	Nominal	%
4661	Comercio al por mayor de maquinaria, equipos y suministros agrícolas	15.269	15.307	15.350	-38	-0,25%	-81	-0,53%
4662	Comercio al por mayor de máquinas herramienta	14.251	14.188	14.200	63	0,44%	51	0,36%
4663	Comercio al por mayor de maquinaria para la minería, la construcción y la ingeniería civil	8.240	8.946	9.031	-706	-7,89%	-791	-8,76%
4664	Comercio al por mayor de maquinaria para la industria textil y de máquinas de coser y tricotar	1.090	1.170	1.180	-80	-6,84%	-90	-7,63%
4665	Comercio al por mayor de muebles de oficina	4.570	5.114	5.227	-544	-10,64%	-657	-12,57%
4666	Comercio al por mayor de otra maquinaria y equipo de oficina	4.584	4.449	4.310	135	3,03%	274	6,36%
4669	Comercio al por mayor de otra maquinaria y equipo	36.782	37.206	38.045	-424	-1,14%	-1.263	-3,32%
4671	Comercio al por mayor de combustibles sólidos, líquidos y gaseosos, y productos similares	9.223	9.520	9.226	-297	-3,12%	-3	-0,03%
4672	Comercio al por mayor de metales y minerales metálicos	17.568	17.699	17.827	-131	-0,74%	-259	-1,45%
4673	Comercio al por mayor de madera, materiales de construcción y aparatos sanitarios	71.320	73.169	76.149	-1.849	-2,53%	-4.829	-6,34%
4674	Comercio al por mayor de ferretería, fontanería y calefacción	18.876	19.159	19.460	-283	-1,48%	-584	-3,00%
4675	Comercio al por mayor de productos químicos	18.760	18.573	18.674	187	1,01%	86	0,46%
4676	Comercio al por mayor de otros productos semielaborados	3.155	2.970	3.115	185	6,23%	40	1,28%
4677	Comercio al por mayor de chatarra y productos de desecho	14.629	13.803	13.541	825	5,98%	1.088	8,04%
4690	Comercio al por mayor no especializado	65.626	66.165	66.696	-539	-0,81%	-1.070	-1,60%
4711	Comercio al por menor en establecimientos no especializados, con predominio en productos alimenticios, bebidas y tabaco	396.114	390.368	386.418	5.746	1,47%	9.696	2,51%
4719	Otro comercio al por menor en establecimientos no especializados	208.868	214.278	216.533	-5.410	-2,52%	-7.665	-3,54%
4721	Comercio al por menor de frutas y hortalizas en establecimientos especializados	55.737	54.738	58.291	999	1,83%	-2.554	-4,38%
4722	Comercio al por menor de carne y productos cárnicos en establecimientos especializados	72.412	73.160	73.433	-748	-1,02%	-1.021	-1,39%

Variación datos de las Familias Profesionales
Trabajadores por cuenta ajena



MINISTERIO
DE
EDUCACIÓN

Actividades Económicas de COM		Primer Semestre 2011	Segundo Semestre 2010	Primer Semestre 2010	Variación Intersemestral		Variación Interanual	
					Nominal	%	Nominal	%
4723	Comercio al por menor de pescados y mariscos en establecimientos especializados	20.770	20.829	20.784	-59	-0,28%	-14	-0,07%
4724	Comercio al por menor de pan y productos de panadería, confitería y pastelería en establecimientos especializados	61.464	60.163	60.290	1.301	2,16%	1.174	1,95%
4725	Comercio al por menor de bebidas en establecimientos especializados	5.843	5.417	5.881	426	7,86%	-38	-0,65%
4726	Comercio al por menor de productos de tabaco en establecimientos especializados	18.232	17.887	17.810	345	1,93%	422	2,37%
4729	Otro comercio al por menor de productos alimenticios en establecimientos especializados	35.968	32.470	31.700	3.498	10,77%	4.268	13,46%
4730	Comercio al por menor de combustible para la automoción en establecimientos especializados	51.128	49.522	51.122	1.606	3,24%	6	0,01%
4741	Comercio al por menor de ordenadores, equipos periféricos y programas informáticos en establecimientos especializados	11.312	12.401	11.964	-1.089	-8,78%	-652	-5,45%
4742	Comercio al por menor de equipos de telecomunicaciones en establecimientos especializados	36.270	37.085	36.864	-815	-2,20%	-594	-1,61%
4743	Comercio al por menor de equipos de audio y vídeo en establecimientos especializados	2.011	2.082	2.067	-71	-3,41%	-56	-2,71%
4751	Comercio al por menor de textiles en establecimientos especializados	36.731	36.791	36.875	-60	-0,16%	-144	-0,39%
4752	Comercio al por menor de ferretería, pintura y vidrio en establecimientos especializados	67.994	67.548	69.503	446	0,66%	-1.509	-2,17%
4753	Comercio al por menor de alfombras, moquetas y revestimientos de paredes y suelos en establecimientos especializados	45.518	47.858	50.687	-2.340	-4,89%	-5.169	-10,20%
4754	Comercio al por menor de aparatos electrodomésticos en establecimientos especializados	18.905	20.271	19.152	-1.366	-6,74%	-247	-1,29%

Variación datos de las Familias Profesionales
Trabajadores por cuenta ajena



MINISTERIO
DE
EDUCACIÓN

Actividades Económicas de COM		Primer Semestre 2011	Segundo Semestre 2010	Primer Semestre 2010	Variación Intersemestral		Variación Interanual	
					Nominal	%	Nominal	%
4759	Comercio al por menor de muebles, aparatos de iluminación y otros artículos de uso doméstico en establecimientos especializados	36.985	36.531	36.477	454	1,24%	508	1,39%
4761	Comercio al por menor de libros en establecimientos especializados	24.492	25.123	25.501	-631	-2,51%	-1.009	-3,96%
4762	Comercio al por menor de periódicos y artículos de papelería en establecimientos especializados	13.612	13.303	13.133	309	2,32%	479	3,65%
4763	Comercio al por menor de grabaciones de música y vídeo en establecimientos especializados	334	336	340	-2	-0,60%	-6	-1,76%
4764	Comercio al por menor de artículos deportivos en establecimientos especializados	33.593	39.186	31.937	-5.593	-14,27%	1.656	5,19%
4765	Comercio al por menor de juegos y juguetes en establecimientos especializados	4.114	4.678	3.636	-564	-12,06%	478	13,15%
4771	Comercio al por menor de prendas de vestir en establecimientos especializados	221.291	224.034	223.665	-2.743	-1,22%	-2.374	-1,06%
4772	Comercio al por menor de calzado y artículos de cuero en establecimientos especializados	39.500	39.068	39.271	432	1,11%	229	0,58%
4773	Comercio al por menor de productos farmacéuticos en establecimientos especializados	61.537	60.672	60.595	865	1,43%	942	1,55%
4774	Comercio al por menor de artículos médicos y ortopédicos en establecimientos especializados	10.080	10.019	10.111	61	0,61%	-31	-0,30%
4775	Comercio al por menor de productos cosméticos e higiénicos en establecimientos especializados	25.020	25.970	24.447	-950	-3,66%	573	2,34%
4776	Comercio al por menor de flores, plantas, semillas, fertilizantes, animales de compañía y alimentos para los mismos en establecimientos especializados	17.788	17.379	17.520	409	2,36%	268	1,53%
4777	Comercio al por menor de artículos de relojería y joyería en establecimientos especializados	23.478	24.209	22.750	-731	-3,02%	728	3,20%
4778	Otro comercio al por menor de artículos nuevos en establecimientos especializados	53.827	53.021	52.585	806	1,52%	1.242	2,36%

Variación datos de las Familias Profesionales
Trabajadores por cuenta ajena



MINISTERIO
DE
EDUCACIÓN

Actividades Económicas de COM	Primer Semestre 2011	Segundo Semestre 2010	Primer Semestre 2010	Variación Intersemestral		Variación Interanual	
				Nominal	%	Nominal	%
4779 Comercio al por menor de artículos de segunda mano en establecimientos	9.851	9.974	10.236	-123	-1,23%	-385	-3,76%
4781 Comercio al por menor de productos alimenticios, bebidas y tabaco en puestos de venta y en mercadillos	18.743	19.154	19.788	-411	-2,15%	-1.045	-5,28%
4782 Comercio al por menor de productos textiles, prendas de vestir y calzado en puestos de venta y en mercadillos	9.669	9.392	8.869	277	2,95%	800	9,02%
4789 Comercio al por menor de otros productos en puestos de venta y en mercadillos	10.243	9.092	9.446	1.151	12,66%	797	8,44%
4791 Comercio al por menor por correspondencia o Internet	4.247	4.156	4.007	91	2,19%	240	5,99%
4799 Otro comercio al por menor no realizado ni en establecimientos, ni en puestos de venta ni en mercadillos	18.621	17.302	16.897	1.319	7,62%	1.724	10,20%
4920 Transporte de mercancías por ferrocarril	124	116	102	7	6,30%	21	20,85%
4942 Servicios de mudanza	4.588	4.659	4.947	-71	-1,52%	-359	-7,26%
5010 Transporte marítimo de pasajeros	2.672	2.378	2.736	294	12,35%	-65	-2,36%
5020 Transporte marítimo de mercancías	1.154	1.159	1.166	-5	-0,40%	-12	-1,00%
5030 Transporte de pasajeros por vías navegables interiores	288	172	289	116	67,77%	-1	-0,23%
5040 Transporte de mercancías por vías navegables interiores	28	29	25	-2	-5,68%	2	9,21%
5110 Transporte aéreo de pasajeros	12.302	11.868	12.136	434	3,66%	166	1,37%
5121 Transporte aéreo de mercancías	46	55	57	-9	-16,87%	-11	-18,82%
5210 Depósito y almacenamiento	28.804	28.836	28.854	-32	-0,11%	-50	-0,17%
5222 Actividades anexas al transporte marítimo y por vías navegables interiores	4.409	4.104	4.276	305	7,44%	133	3,11%
5223 Actividades anexas al transporte aéreo	9.117	8.371	8.770	746	8,91%	347	3,95%
5224 Manipulación de mercancías	14.428	14.965	15.145	-537	-3,59%	-717	-4,73%
5229 Otras actividades anexas al transporte	41.122	41.036	40.930	86	0,21%	192	0,47%
5917 Actividades de distribución cinematográfica y de vídeo	793	857	914	-64	-7,51%	-122	-13,31%
6810 Compraventa de bienes inmobiliarios por cuenta propia	5.215	5.177	5.265	38	0,73%	-50	-0,95%
6820 Alquiler de bienes inmobiliarios por cuenta propia	42.005	41.211	41.467	794	1,93%	538	1,30%

Variación datos de las Familias Profesionales
Trabajadores por cuenta ajena



MINISTERIO
DE
EDUCACIÓN

Actividades Económicas de COM		Primer Semestre 2011	Segundo Semestre 2010	Primer Semestre 2010	Variación Intersemestral		Variación Interanual	
					Nominal	%	Nominal	%
6831	Agentes de la propiedad inmobiliaria	33.844	34.019	34.379	-175	-0,51%	-535	-1,56%
7021	Relaciones públicas y comunicación	874	804	720	70	8,71%	154	21,45%
7311	Agencias de publicidad	57.563	57.723	56.755	-160	-0,28%	808	1,42%
7312	Servicios de representación de medios de comunicación	704	996	728	-292	-29,32%	-24	-3,30%
7320	Estudio de mercado y realización de encuestas de opinión pública	7.600	7.775	8.268	-174	-2,24%	-668	-8,08%
7711	Alquiler de automóviles y vehículos de motor ligeros	14.597	12.836	14.494	1.761	13,72%	103	0,71%
7712	Alquiler de camiones	1.305	1.288	1.392	17	1,32%	-87	-6,25%
7721	Alquiler de artículos de ocio y deportivos	1.334	1.015	1.155	319	31,43%	179	15,50%
7722	Alquiler de cintas de vídeo y discos	3.433	3.451	3.860	-18	-0,52%	-427	-11,06%
7729	Alquiler de otros efectos personales y artículos de uso doméstico	1.957	1.644	2.052	313	19,04%	-96	-4,65%
7731	Alquiler de maquinaria y equipo de uso agrícola	3.018	2.846	3.279	172	6,04%	-261	-7,96%
7732	Alquiler de maquinaria y equipo para la construcción e ingeniería civil	15.576	16.199	18.001	-623	-3,85%	-2.425	-13,47%
7733	Alquiler de maquinaria y equipo de oficina, incluidos ordenadores	1.352	1.347	1.350	5	0,37%	2	0,15%
7734	Alquiler de medios de navegación	1.046	712	978	334	46,91%	68	6,95%
7735	Alquiler de medios de transporte aéreo	181	198	203	-17	-8,59%	-22	-10,84%
7739	Alquiler de otra maquinaria, equipos y bienes tangibles n.c.o.p.	10.156	9.709	10.085	447	4,60%	71	0,70%
8220	Actividades de los centros de llamadas	32.115	31.179	30.382	936	3,00%	1.733	5,71%
8292	Actividades de envasado y empaquetado	3.685	4.386	3.881	-701	-15,98%	-196	-5,04%
9004	Gestión de salas de espectáculos	2.995	2.692	3.126	303	11,26%	-131	-4,19%
9609	Otros servicios personales n.c.o.p.	11.802	11.844	11.614	-42	-0,36%	187	1,61%

Electricidad y Electrónica (ELE)

La variación del número de trabajadores por cuenta ajena de las actividades económicas en la familia profesional ha sido negativa con una caída del 2,92%, lo que significa una pérdida de 13.702 puestos de trabajo durante los primeros seis meses de 2011.

El comportamiento que la familia profesional experimenta desde el primer semestre de 2009 es un continuo descenso en el número de sus trabajadores, llegando a alcanzar el valor más bajo en el primer periodo de 2011. En 5 semestres, la familia ha pasado de tener más de 510.000 trabajadores a menos de 460.000, lo que representa casi 60.000 empleados menos en 2 años.

Gráfico 25. Evolución del número de trabajadores por cuenta ajena dentro de la familia profesional.

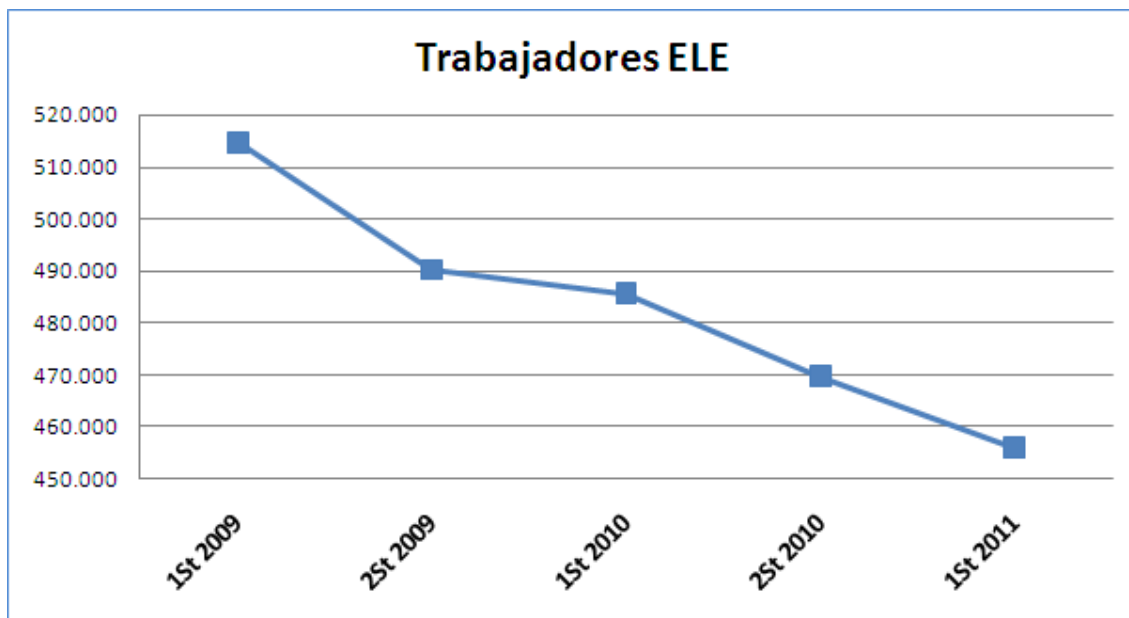

En el primer semestre de 2011, *Instalaciones eléctricas (4321)* (comprende la instalación de sistemas eléctricos en todo tipo de edificios y estructuras de ingeniería civil, la conexión de aparatos eléctricos y equipos domésticos, etc.) es la actividad económica que presenta el mayor descenso, dentro de la familia, con una caída de 7.718 empleos, lo que representa una tasa de variación intersemestral negativa del 3,61%. En segundo lugar se encuentra *Reparación de equipos de comunicación (9512)* con un descenso del 4,23%, es decir, 2.357 trabajadores menos.

En cuanto a los valores positivos, el único incremento a destacar es el que se produce en *Otras actividades de telecomunicaciones (6190)* (esta clase comprende la provisión de aplicaciones de telecomunicaciones especializadas, como las operaciones de seguimiento por satélite, telemetría y radar; la explotación de estaciones terminales de telecomunicación por satélite e instalaciones asociadas, conectadas con uno o más sistemas de comunicación terrestre y capaces de transmitir o recibir telecomunicaciones a/de sistemas de transmisión por satélite; la provisión de acceso a Internet a través de redes entre el cliente y el proveedor de servicios de Internet que no son propiedad de éste ni están bajo su control, tales como el acceso a

Internet por marcación, etc.) con un aumento del 5,05%, lo que se traduce en 531 trabajadores más.

Con relación al mismo periodo de 2010, la tasa de variación interanual se sitúa en el -6,11%, con 29.668 empleos menos dentro de la familia. Entre las actividades económicas que han descendido, es en *Instalaciones eléctricas (4321)* donde se produce el mayor descenso con la pérdida de 15.703 puestos de trabajo, lo que equivale a una bajada del 7,08%. Otra caída destacable es la producida en *Construcción de redes eléctricas y de telecomunicaciones (4222)* con una tasa de variación interanual negativa del 23,84%, lo que equivale a 6.233 trabajadores menos en dicha ocupación.

Dentro de las actividades que han amentado en relación al primer semestre de 2010, tan solo destaca *Fabricación de equipos de telecomunicaciones (2630)* que aumenta en 820 el número de puestos de trabajo lo que supone un significativo incremento de la tasa de variación interanual del 20,78%.

Gráfico 26. Representación gráfica del peso de trabajadores por cuenta ajena de cada actividad económica dentro de la familia profesional.



Gráfico 27. Variación del número de trabajadores por cuenta ajena en el primer semestre de 2011 expresadas en tanto por uno.



Gráfico 28. Evolución de las tasas de variación interanual e intersemestral del número de trabajadores por cuenta ajena en el primer semestre de 2011.

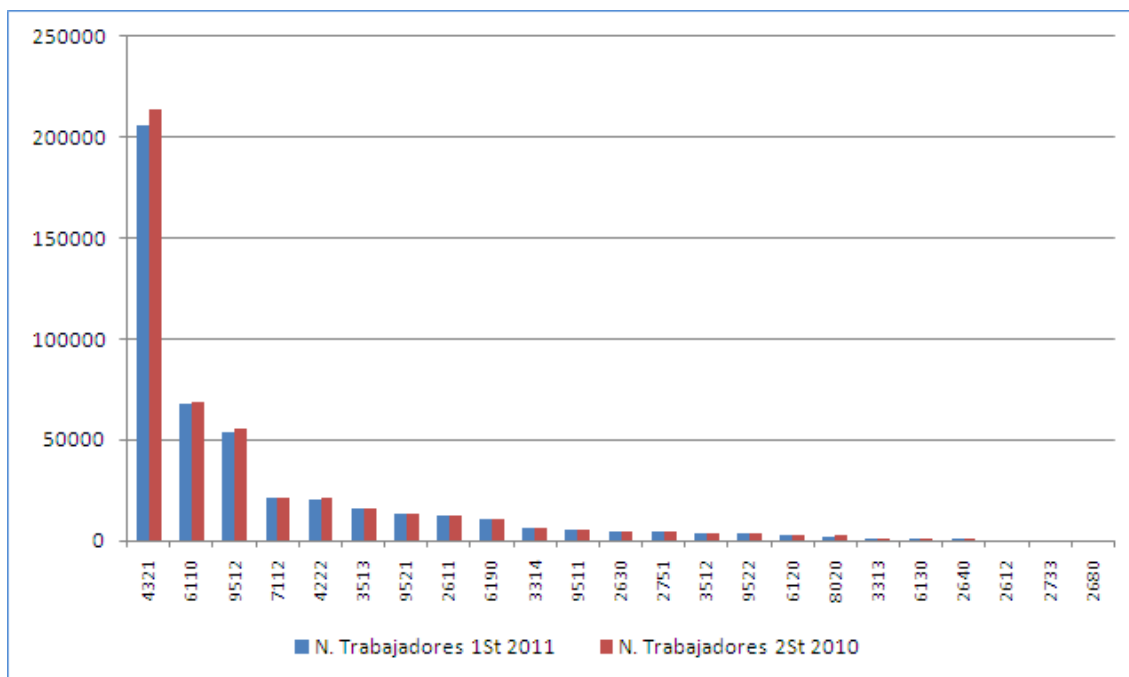

Tabla 7. Variación Intersemestral del número de trabajadores por cuenta ajena.

Actividades Económicas de ELE		Primer Semestre 2011	Segundo Semestre 2010	Primer Semestre 2010	Variación Intersemestral		Variación Interanual	
					Nominal	%	Nominal	%
2611	Fabricación de componentes electrónicos	12.641	12.253	12.340	388	3,17%	301	2,44%
2612	Fabricación de circuitos impresos ensamblados	327	332	284	-5	-1,51%	43	15,14%
2630	Fabricación de equipos de telecomunicaciones	4.767	4.730	3.947	37	0,78%	820	20,78%
2640	Fabricación de productos electrónicos de consumo	544	601	698	-57	-9,48%	-154	-22,06%
2680	Fabricación de soportes magnéticos y ópticos	76	87	112	-11	-12,64%	-36	-32,14%
2733	Fabricación de dispositivos de cableado	113	109	113	4	3,67%	0	-0,29%
2751	Fabricación de electrodomésticos	4.319	4.572	5.075	-252	-5,52%	-756	-14,90%
3313	Reparación de equipos electrónicos y ópticos	716	695	666	21	3,02%	50	7,51%
3314	Reparación de equipos eléctricos	6.142	5.838	5.752	304	5,21%	390	6,78%
3512	Transporte de energía eléctrica	3.954	3.990	3.889	-36	-0,90%	65	1,66%
3513	Distribución de energía eléctrica	15.910	16.174	16.285	-264	-1,63%	-375	-2,30%
4222	Construcción de redes eléctricas y de telecomunicaciones	19.913	21.627	26.146	-1.714	-7,93%	-6.233	-23,84%
4321	Instalaciones eléctricas	206.125	213.843	221.828	-7.718	-3,61%	-15.703	-7,08%
6110	Telecomunicaciones por cable	67.410	69.035	68.993	-1.625	-2,35%	-1.583	-2,29%
6120	Telecomunicaciones inalámbricas	3.025	2.933	3.038	93	3,16%	-13	-0,42%
6130	Telecomunicaciones por satélite	709	689	696	20	2,90%	13	1,87%
6190	Otras actividades de telecomunicaciones	11.057	10.525	10.183	531	5,05%	874	8,58%
7112	Servicios técnicos de ingeniería y otras actividades relacionadas con el asesoramiento técnico	21.202	21.508	22.039	-306	-1,42%	-837	-3,80%
8020	Servicios de sistemas de seguridad	2.122	2.471	2.542	-349	-14,11%	-420	-16,51%
9511	Reparación de ordenadores y equipos periféricos	5.039	4.963	5.547	77	1,54%	-508	-9,16%
9512	Reparación de equipos de comunicación	53.339	55.696	58.000	-2.357	-4,23%	-4.661	-8,04%
9521	Reparación de aparatos electrónicos de audio y vídeo de uso doméstico	12.918	13.511	14.074	-593	-4,39%	-1.156	-8,21%
9522	Reparación de aparatos electrodomésticos y de equipos para el hogar y el jardín	3.641	3.531	3.430	110	3,12%	211	6,14%

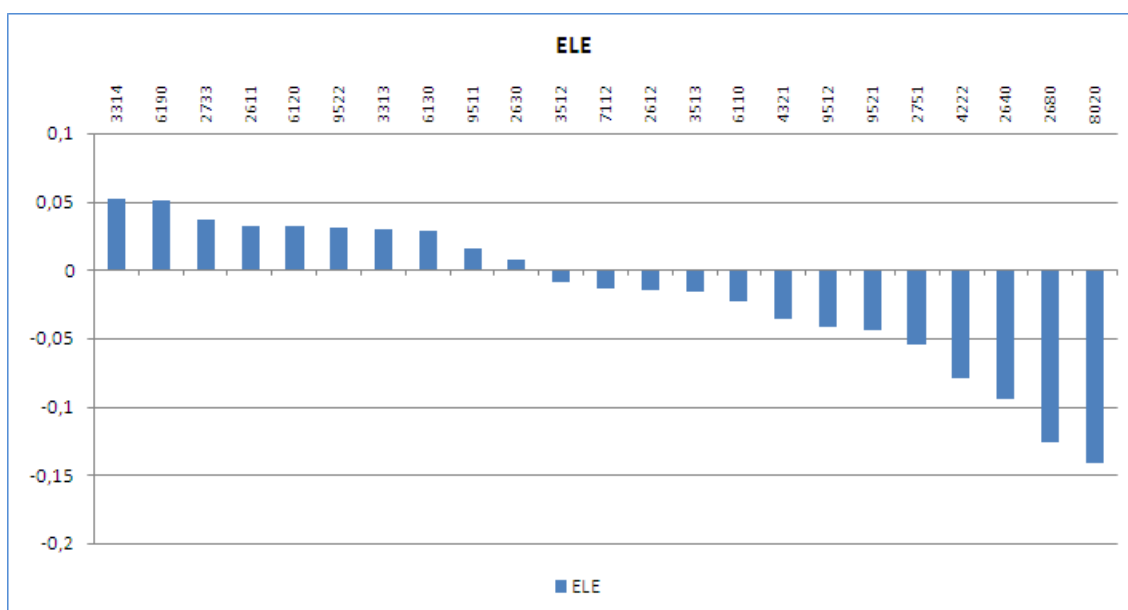
Energía y Agua (ENA)

La variación del número de trabajadores por cuenta ajena de las actividades económicas en la familia profesional ha sido negativa con una caída del 3,44%, lo que significa una pérdida de 1.970 puestos de trabajo durante los primeros seis meses de 2011.

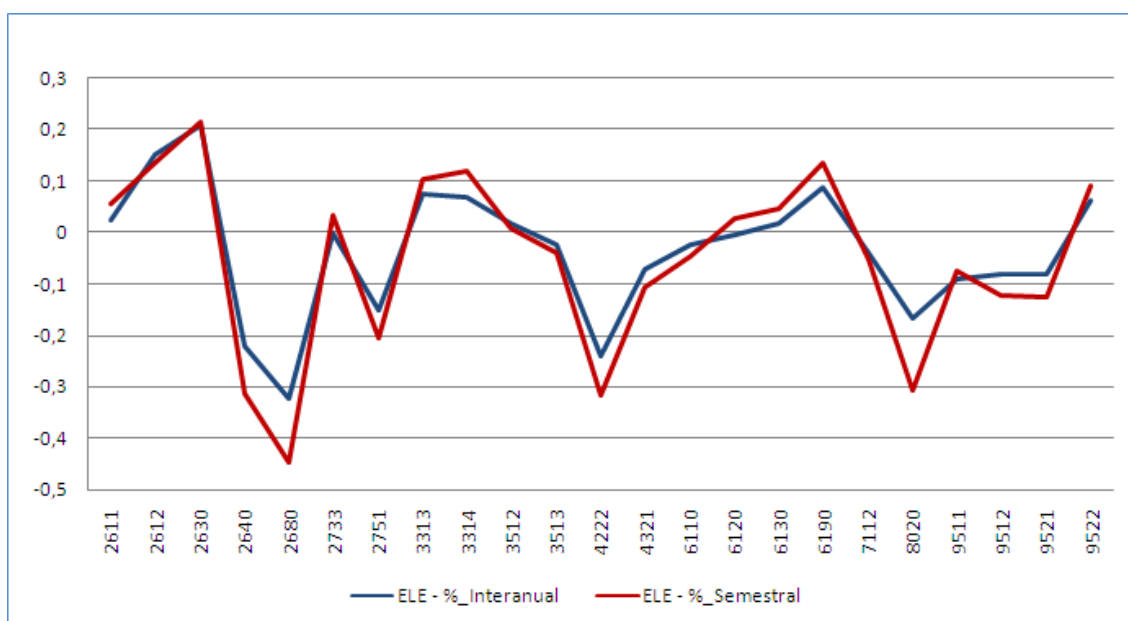
La evolución que experimenta la familia en los últimos dos años presenta una tendencia negativa siendo más moderada en los dos últimos semestres, en los que la línea descendente se suaviza con respecto a periodos anteriores. Mientras que entre junio de 2009 y junio de 2010 se registra la pérdida de más de 17.000 puestos de trabajo, en el periodo comprendido entre junio de 2010 y junio de 2011 el descenso es de 5.000.

Gráfico 29. Evolución del número de trabajadores por cuenta ajena dentro de la familia profesional.

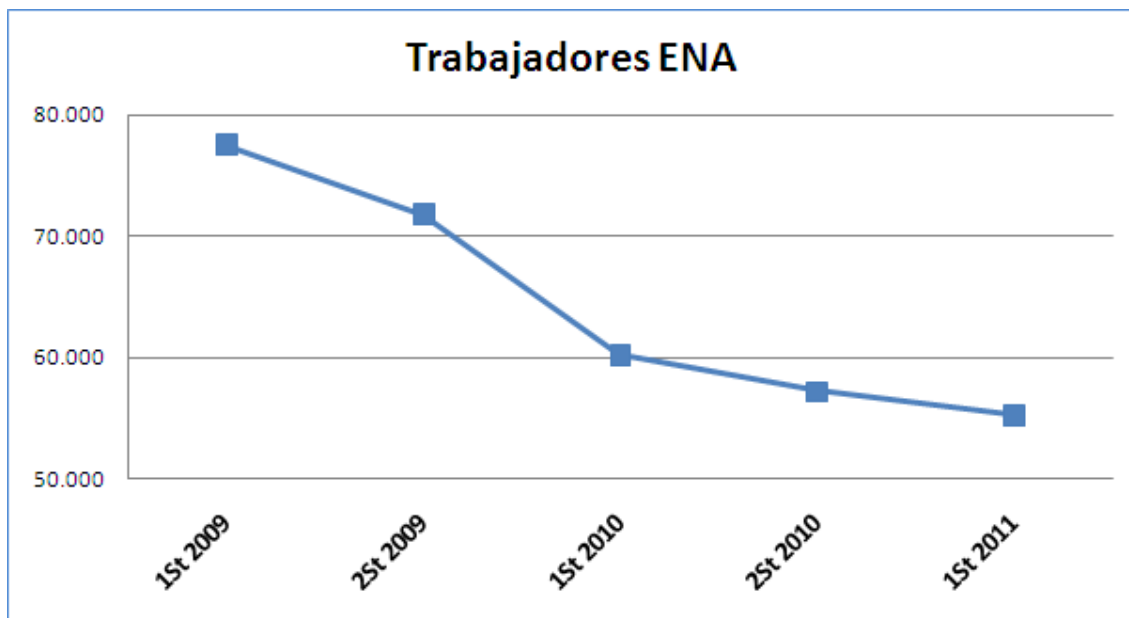

La actividad económica que experimenta la mayor caída en el primer semestre de 2011 ha sido la de *Construcción de redes eléctricas y de telecomunicaciones (4222)* (comprende la construcción de redes de distribución de electricidad y de telecomunicaciones, y la construcción de obras de ingeniería civil para redes eléctricas y centrales eléctricas) con una disminución del 7,93%, lo que se traduce en 1.143 trabajadores menos.

En el aspecto positivo, la única subida digna de mención es la que se produce en *Producción de energía eléctrica de origen térmico convencional (3516)* con una variación del 7,43%, llegando a alcanzar 122 puestos de trabajo más.

Con respecto al mismo periodo de 2010, la tasa de variación interanual se sitúa en el -8,30%, es decir, hay un descenso de algo más de 5.000 puestos de trabajo dentro de la familia. Esta bajada viene provocada en gran medida por la caída que se produce en *Construcción de redes eléctricas y de telecomunicaciones (4222)* con una tasa de

variación interanual negativa del 23,84%, lo que equivale a 4.155 empleos menos para la actividad dentro de esta familia.

Entre las actividades que han amentado con respecto al primer semestre de 2010, destaca *Producción de energía eléctrica de origen térmico convencional (3516)* que incrementa su número de trabajadores en un 22,09%, es decir, cuenta con 319 nuevos empleos.

Gráfico 30. Representación gráfica del peso de trabajadores por cuenta ajena de cada actividad económica dentro de la familia profesional.



Gráfico 31. Variación del número de trabajadores por cuenta ajena en el primer semestre de 2011 expresadas en tanto por uno.



Gráfico 32. Evolución de las tasas de variación interanual e intersemestral del número de trabajadores por cuenta ajena en el primer semestre de 2011.

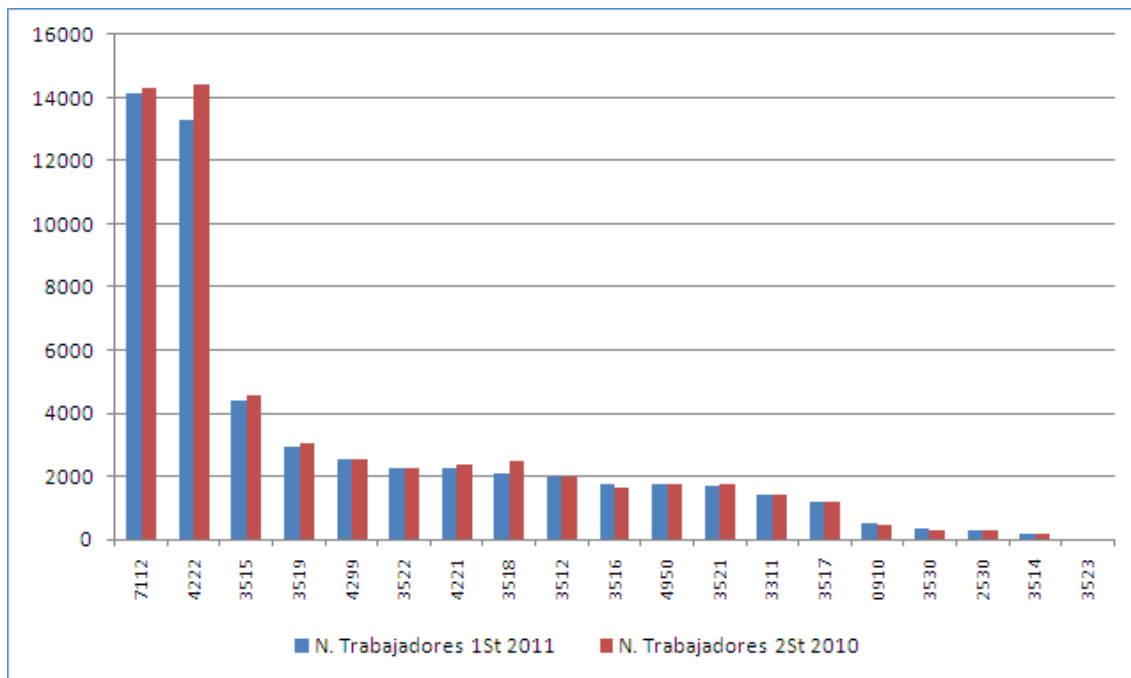

Tabla 8. Variación Intersemestral del número de trabajadores por cuenta ajena.

Actividades Económicas de ENA		Primer Semestre 2011	Segundo Semestre 2010	Primer Semestre 2010	Variación Intersemestral		Variación Interanual	
					Nominal	%	Nominal	%
0910	Actividades de apoyo a la extracción de petróleo y gas natural	505	476	452	30	6,24%	53	11,80%
2530	Fabricación de generadores de vapor, excepto calderas de calefacción central	289	301	305	-12	-4,09%	-16	-5,35%
3311	Reparación de productos metálicos	1.454	1.423	1.442	31	2,20%	12	0,86%
3512	Transporte de energía eléctrica	1.977	1.995	1.945	-18	-0,90%	32	1,66%
3514	Comercio de energía eléctrica	212	182	161	30	16,48%	51	31,68%
3515	Producción de energía hidroeléctrica	4.413	4.590	4.619	-177	-3,86%	-206	-4,46%
3516	Producción de energía eléctrica de origen térmico convencional	1.763	1.641	1.444	122	7,43%	319	22,09%
3517	Producción de energía eléctrica de origen nuclear	1.211	1.186	1.095	25	2,11%	116	10,59%
3518	Producción de energía eléctrica de origen eólico	2.097	2.488	2.420	-391	-15,72%	-323	-13,35%
3519	Producción de energía eléctrica de otros tipos	2.967	3.077	2.842	-110	-3,57%	125	4,40%
3521	Producción de gas	1.727	1.743	1.585	-16	-0,92%	142	8,96%

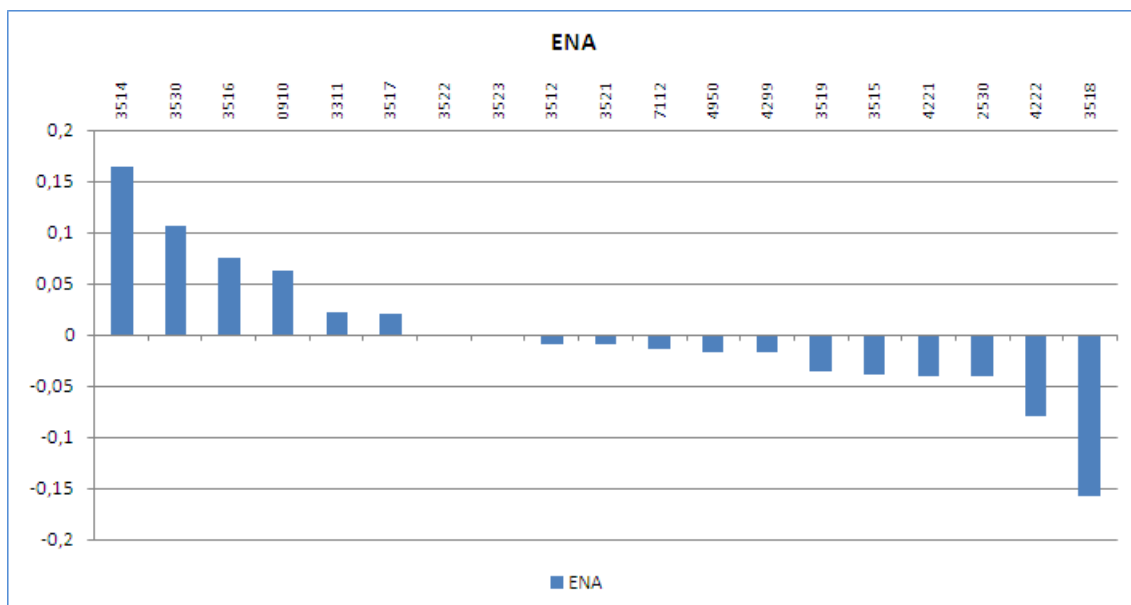
Variación datos de las Familias Profesionales
Trabajadores por cuenta ajena

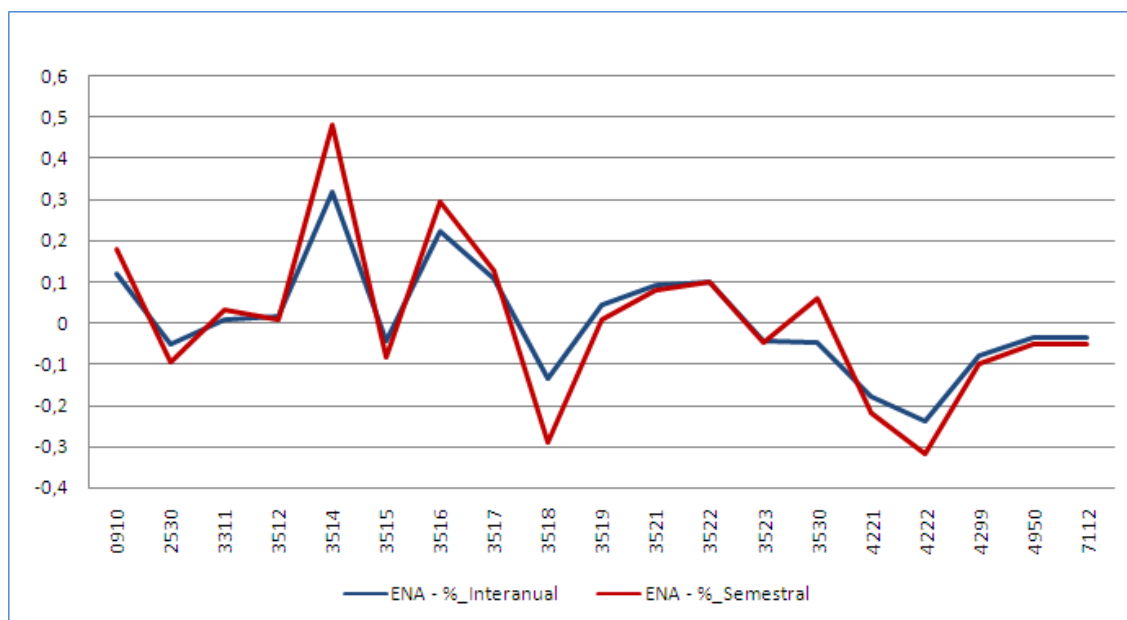

MINISTERIO
DE
EDUCACIÓN

Actividades Económicas de ENA		Primer Semestre 2011	Segundo Semestre 2010	Primer Semestre 2010	Variación Intersemestral		Variación Interanual	
					Nominal	%	Nominal	%
3522	Distribución por tubería de combustibles gaseosos	2.299	2.298	2.090	1	0,04%	209	10,00%
3523	Comercio de gas por tubería	21	21	22	0	0,00%	-1	-4,55%
3530	Suministro de vapor y aire acondicionado	332	300	349	32	10,67%	-17	-4,78%
4221	Construcción de redes para fluidos	2.296	2.393	2.797	-96	-4,03%	-500	-17,89%
4222	Construcción de redes eléctricas y de telecomunicaciones	13.275	14.418	17.430	-1.143	-7,93%	-4.155	-23,84%
4299	Construcción de otros proyectos de ingeniería civil n.c.o.p.	2.534	2.578	2.757	-44	-1,71%	-222	-8,07%
4950	Transporte por tubería	1.749	1.779	1.814	-30	-1,69%	-65	-3,58%
7112	Servicios técnicos de ingeniería y otras actividades relacionadas con el asesoramiento técnico	14.135	14.339	14.693	-204	-1,42%	-558	-3,80%



Edificación y Obra Civil (EOC)

La variación del número de trabajadores por cuenta ajena de las actividades económicas en esta familia profesional ha sido negativa con una bajada del 2,28%, lo que significa un descenso de 18.868 puestos de trabajo.

La evolución que experimenta la familia en los dos últimos años tiene una clara pendiente negativa, pese al ligero repunte que experimentó en el primer semestre de 2010, después de haber sufrido la mayor caída en un solo periodo en el segundo semestre de 2009. En dos años ha pasado de tener algo más de 1.060.000 trabajadores a tener cerca de los 800.000 que se contabilizan en junio de 2011.

Gráfico 33. Evolución del número de trabajadores por cuenta ajena dentro de la familia profesional.

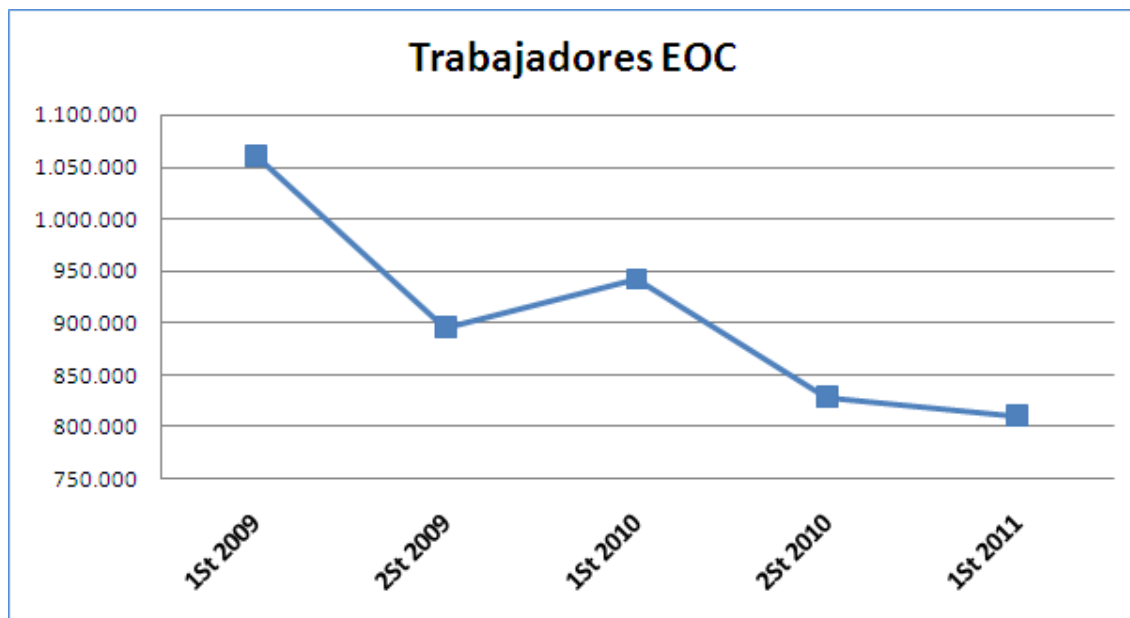

Pese a que esta familia sigue sufriendo pérdidas en el número de trabajadores, la caída ha sido de casi 9 puntos porcentuales menos en comparación a los datos registrados en el segundo semestre de 2010. Los mayores descensos los sigue presentando *Construcción de edificios residentes (4121)* (esta clase comprende la construcción de todo tipo de edificios residenciales: viviendas familiares, edificios de varias viviendas, otros edificios residenciales como casas de beneficencia, centros de acogida, etc. Comprende también la remodelación, renovación o rehabilitación de estructuras residenciales existentes) en la que se ha producido un descenso del 2,58%, lo que se traduce en la destrucción de 11.140 empleos. Un valor muy inferior al registrado el semestre anterior.

Entre las subidas destacamos la de la actividad *Pintura y acristalamiento (4334)* que crece un 4,36%, lo que significa 1.352 empleos más, y *Otras actividades de construcción especializada n.c.o.p. (4399)* (esta clase comprende las actividades de construcción que se especialicen en un aspecto común a diferentes tipos de estructura y que requieran aptitudes o materiales específicos, las obras subterráneas; la construcción de piscinas al aire libre; la limpieza al vapor, con chorro de arena o similares, del exterior de los edificios; etc.) con el incremento de 898 nuevos puestos de trabajo, que representa una variación intersemestral del 2,83%.

Referente al mismo periodo de 2010, se pierden 131.534 puestos de trabajo, situándose en un -13,98% la tasa de variación interanual. Esta es la familia profesional en la que más destrucción de empleo se produce con relación al primer semestre de 2010, produciéndose pérdidas en todas sus actividades. El factor determinante de esta fuerte caída se encuentra en la actividad *Construcción de edificios residenciales (4121)* que presenta una tasa de variación interanual negativa del 16,32%, lo que significa 81.932 trabajadores menos. Otra de las actividades con fuertes bajadas respecto al primer semestre de 2010 es *Demolición (4311)* con un descenso del 14,73% (-12.739 empleos).

Gráfico 34. Representación gráfica del peso de trabajadores por cuenta ajena de cada actividad económica dentro de la familia profesional.



Gráfico 35. Variación del número de trabajadores por cuenta ajena en el primer semestre de 2011 expresadas en tanto por uno.



Gráfico 36. Evolución de las tasas de variación interanual e intersemestral del número de trabajadores por cuenta ajena en el primer semestre de 2011.

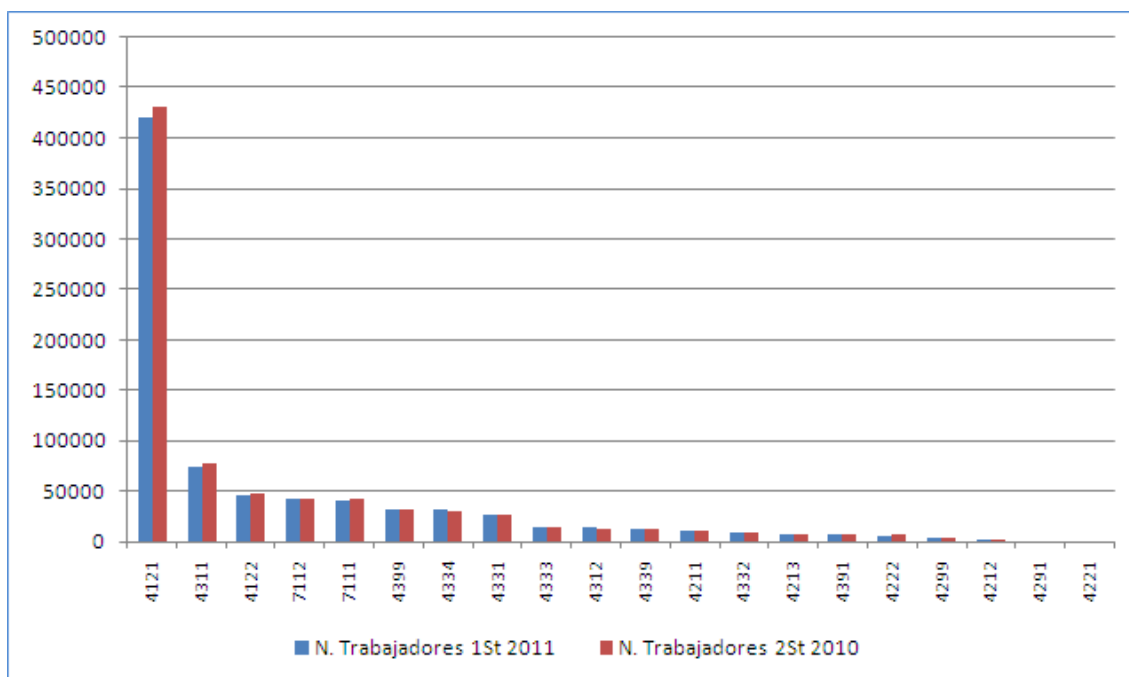

Tabla 9. Variación Intersemestral del número de trabajadores por cuenta ajena.

Actividades Económicas de EOC	Primer Semestre 2011	Segundo Semestre 2010	Primer Semestre 2010	Variación Intersemestral		Variación Interanual	
				Nominal	%	Nominal	%
4121 Construcción de edificios residenciales	420.193	431.333	502.125	-11.140	-2,58%	-81.932	-16,32%
4122 Construcción de edificios no residenciales	46.560	48.585	55.446	-2.025	-4,17%	-8.886	-16,03%
4211 Construcción de carreteras y autopistas	11.882	11.721	12.446	161	1,37%	-564	-4,53%
4212 Construcción de vías férreas de superficie y subterráneas	1.775	1.688	1.869	87	5,13%	-94	-5,03%
4213 Construcción de puentes y túneles	7.673	7.287	8.621	386	5,30%	-948	-11,00%
4221 Construcción de redes para fluidos	765	798	932	-32	-4,03%	-167	-17,89%
4222 Construcción de redes eléctricas y de telecomunicaciones	6.638	7.209	8.715	-571	-7,93%	-2.078	-23,84%
4291 Obras hidráulicas	832	867	966	-35	-4,04%	-134	-13,87%
4299 Construcción de otros proyectos de ingeniería civil n.c.o.p.	5.069	5.157	5.513	-88	-1,71%	-445	-8,07%
4311 Demolición	73.746	78.640	86.485	-4.894	-6,22%	-12.739	-14,73%
4312 Preparación de terrenos	13.976	13.955	16.031	21	0,15%	-2.055	-12,82%
4331 Revocamiento	26.856	26.942	31.199	-86	-0,32%	-4.343	-13,92%
4332 Instalación de carpintería	10.053	9.814	10.106	239	2,43%	-54	-0,53%
4333 Revestimiento de suelos y paredes	15.171	15.031	17.238	140	0,93%	-2.067	-11,99%
4334 Pintura y acristalamiento	32.394	31.042	36.269	1.352	4,36%	-3.875	-10,68%
4339 Otro acabado de edificios	12.798	13.261	15.179	-463	-3,49%	-2.381	-15,69%
4391 Construcción de cubiertas	7.645	8.148	9.584	-503	-6,17%	-1.939	-20,23%
4399 Otras actividades de construcción especializada n.c.o.p.	32.638	31.740	34.728	898	2,83%	-2.090	-6,02%
7111 Servicios técnicos de arquitectura	41.283	42.985	44.353	-1.702	-3,96%	-3.070	-6,92%
7112 Servicios técnicos de ingeniería y otras actividades relacionadas con el asesoramiento técnico	42.404	43.016	44.079	-612	-1,42%	-1.675	-3,80%

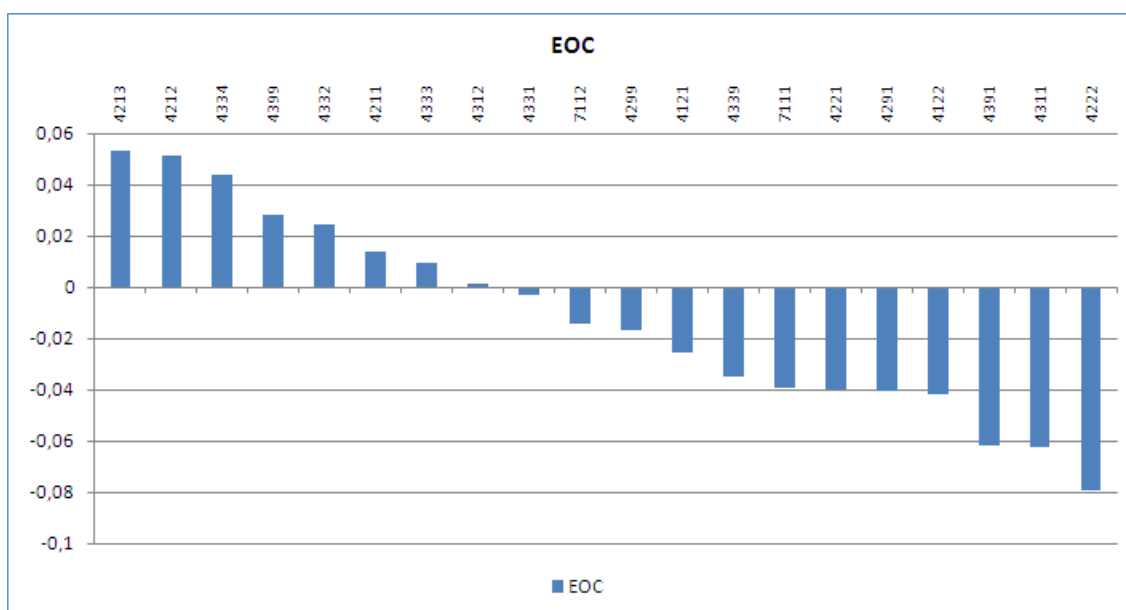
Fabricación Mecánica (FME)

La variación del número de trabajadores por cuenta ajena de las actividades económicas en la familia profesional ha sido ligeramente positiva con un ascenso del 0,01%, lo que significa un ascenso de 113 puestos de trabajo durante los primeros seis meses de 2011.

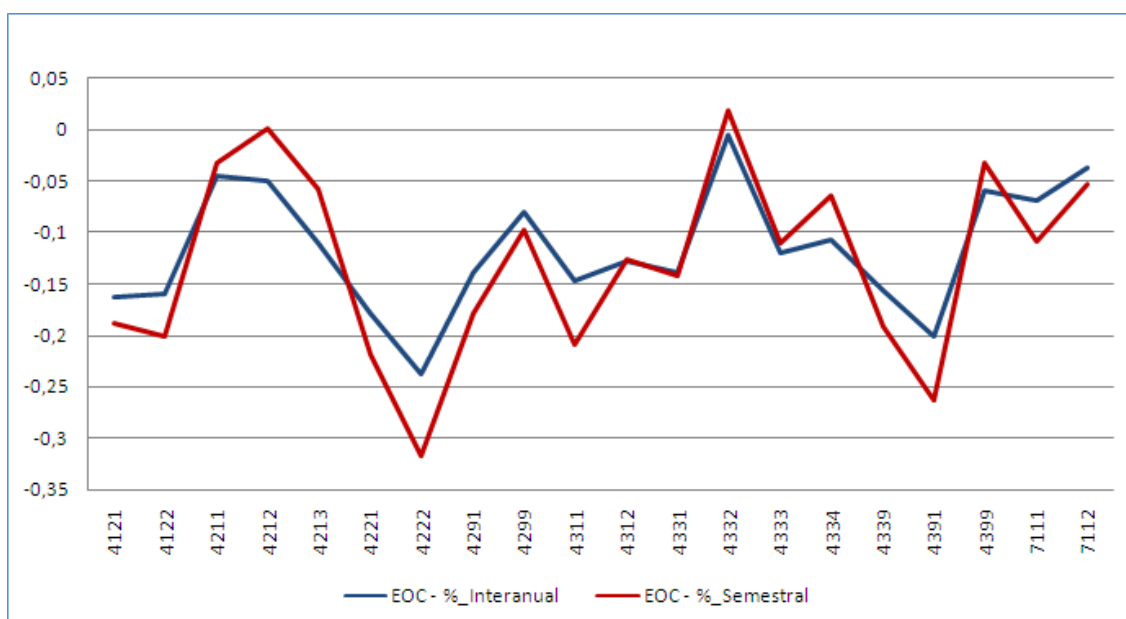
La evolución que experimenta la familia se ve marcada por el incremento del número de trabajadores que se produce en el primer semestre de cada año, ralentizándose este crecimiento en el último semestre de 2011. Esto es debido a que presenta una subida casi nula con respecto al periodo anterior, y sigue manteniendo el número de empleos en torno a los 773.000 trabajadores.

Gráfico 37. Evolución del número de trabajadores por cuenta ajena dentro de la familia profesional.

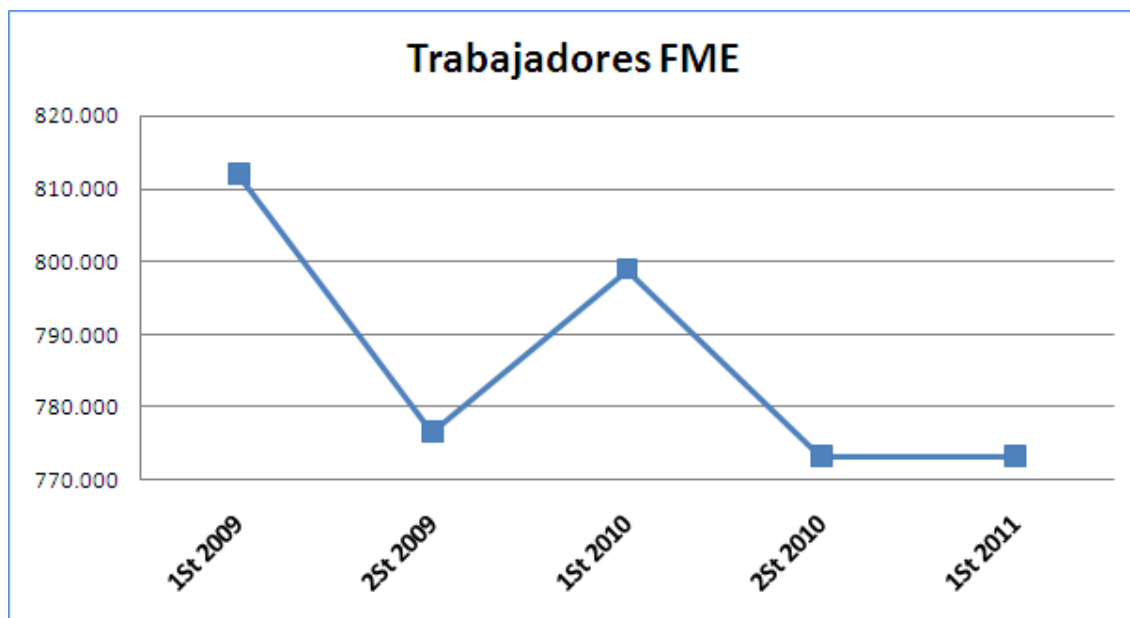

Las subidas más destacadas las registran las actividades *Fabricación de otros componentes, piezas y accesorios para vehículos de motor (2932)* y *Fabricación de vehículos de motor (2910)* con unos incrementos del 1,91% y 2,71% respectivamente, lo que significa 1.300 puestos de trabajo más para la primera actividad y 1.140 para la segunda.

En el plano negativo se encuentra *Fabricación de carpintería metálica (2512)* con un descenso de 1.726 trabajadores, lo que supone una caída del 2,38% con respecto al último semestre de 2010.

En cuanto al mismo periodo de 2010, se pierden 25.480 puestos de trabajo y la tasa de variación interanual desciende hasta -3,19%. Entre las actividades que han decrecido, ha sido *Fabricación de carpintería metálica (2512)* la que registra la mayor pérdida nominal con un descenso de 5.262 empleos con respecto al mismo periodo de 2010, lo que representa el 6,91%. Otro descenso muy significativo es el producido en *Producción de perfiles en frío por conformación con plegado (2433)* con una tasa de variación interanual de -13,33%, es decir, pierde 3.028 empleos.

Los únicos aumentos dignos de mención son los experimentados por las actividades económicas *Construcción aeronáutica y espacial y su maquinaria (3030)* y *Fabricación de tubos, tuberías, perfiles huecos y sus accesorios, de acero (2420)* con un aumento de la tasa de variación interanual del 5,30% y del 6,43% respectivamente, es decir, 937 y 359 puestos de trabajo más respectivamente.

Al ser el número de Actividades económicas tan elevado en esta familia profesional se ha procedido a fragmentar la representación gráfica de la misma.

Gráfico 38.a. Representación gráfica del peso de trabajadores por cuenta ajena de cada actividad económica dentro de la familia profesional.



Gráfico 38.b. Representación gráfica del peso de trabajadores por cuenta ajena de cada actividad económica dentro de la familia profesional.



Gráfico 39. Variación del número de trabajadores por cuenta ajena en el primer semestre de 2011 expresadas en tanto por uno.

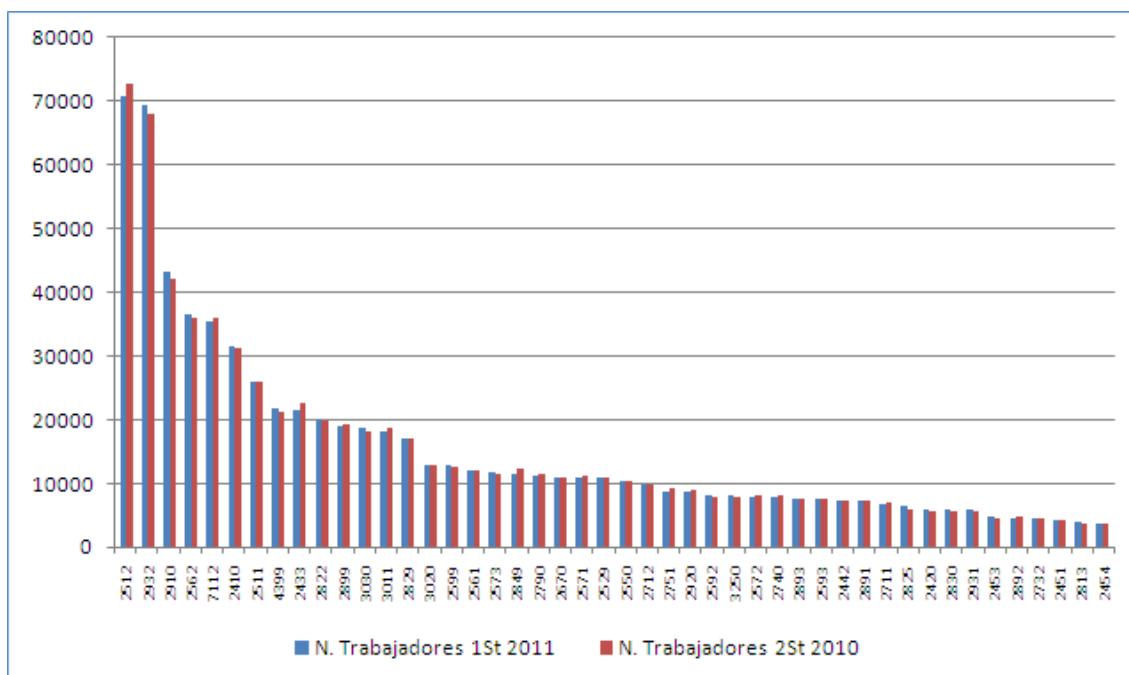

Gráfico 40. Evolución de las tasas de variación interanual e intersemestral del número de trabajadores por cuenta ajena en el primer semestre de 2011.

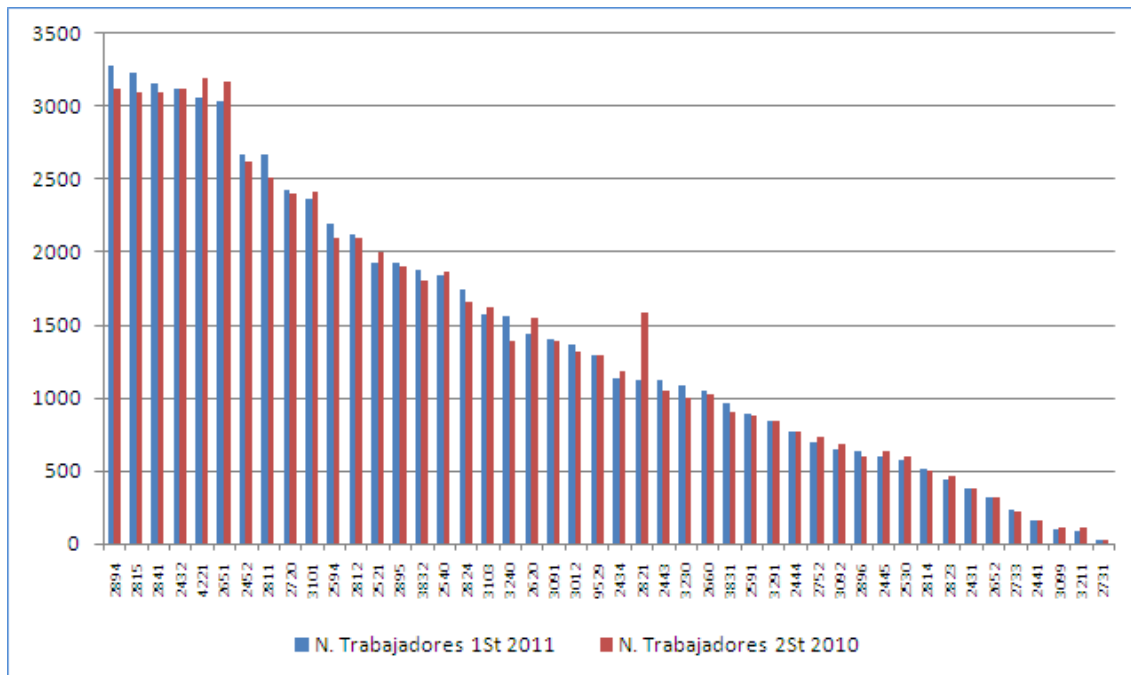

Tabla 10. Variación Intersemestral del número de trabajadores por cuenta ajena.

Actividades Económicas de FME		Primer Semestre 2011	Segundo Semestre 2010	Primer Semestre 2010	Variación Intersemestral		Variación Interanual	
					Nominal	%	Nominal	%
2410	Fabricación de productos básicos de hierro, acero y ferroaleaciones	31.457	31.176	32.813	281	0,90%	-1.356	-4,13%
2420	Fabricación de tubos, tuberías, perfiles huecos y sus accesorios, de acero	5.943	5.593	5.584	350	6,26%	359	6,43%
2431	Estirado en frío	374	372	383	2	0,54%	-9	-2,35%
2432	Laminación en frío	3.123	3.118	3.129	5	0,16%	-6	-0,19%
2433	Producción de perfiles en frío por conformación con plegado	21.529	22.484	24.557	-955	-4,25%	-3.028	-12,33%
2434	Trefilado en frío	1.136	1.182	1.204	-46	-3,89%	-68	-5,65%
2441	Producción de metales preciosos	156	161	212	-5	-3,31%	-56	-26,42%
2442	Producción de aluminio	7.202	7.355	7.637	-153	-2,08%	-435	-5,70%
2443	Producción de plomo, zinc y estaño	1.117	1.049	1.099	68	6,48%	18	1,64%
2444	Producción de cobre	763	773	776	-10	-1,29%	-13	-1,63%
2445	Producción de otros metales no féreos	597	630	707	-33	-5,24%	-110	-15,56%
2451	Fundición de hierro	4.318	4.213	4.288	105	2,48%	30	0,70%
2452	Fundición de acero	2.672	2.617	2.656	55	2,10%	16	0,60%
2453	Fundición de metales ligeros	4.685	4.356	4.372	329	7,55%	313	7,16%

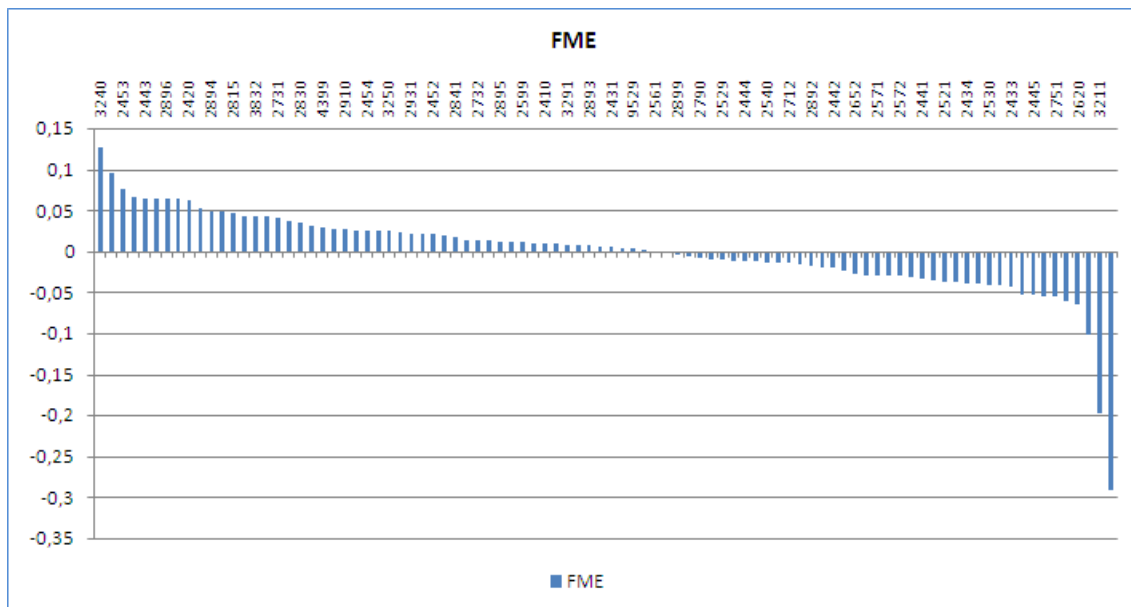
Variación datos de las Familias Profesionales
Trabajadores por cuenta ajena

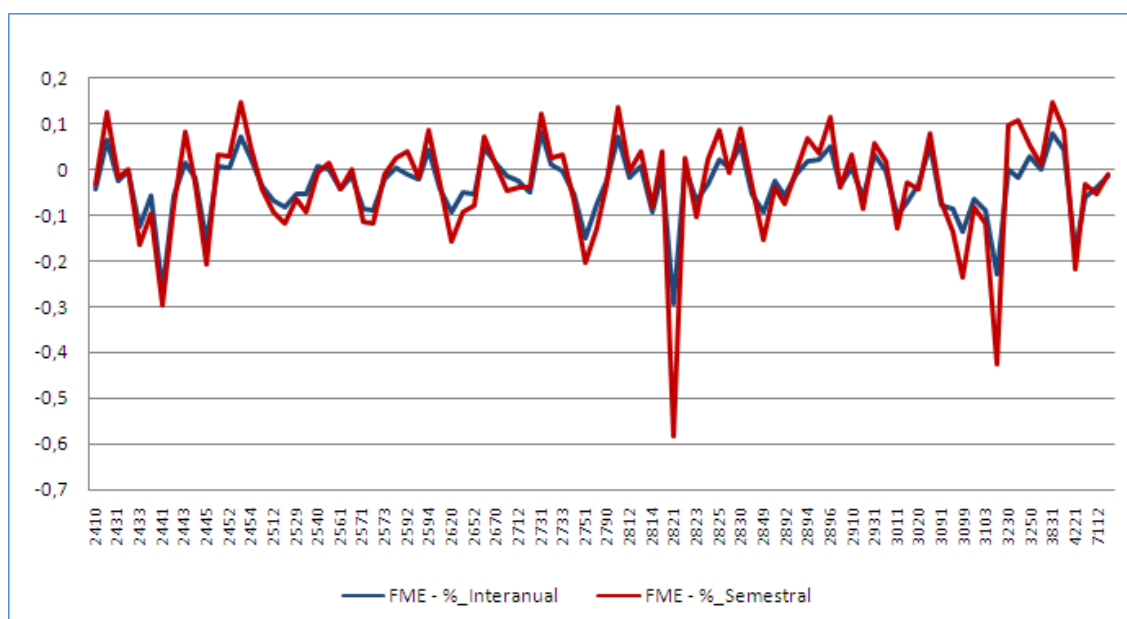

MINISTERIO
DE
EDUCACIÓN

Actividades Económicas de FME		Primer Semestre 2011	Segundo Semestre 2010	Primer Semestre 2010	Variación Intersemestral		Variación Interanual	
					Nominal	%	Nominal	%
2454	Fundición de otros metales no féreos	3.610	3.523	3.521	87	2,48%	89	2,54%
2511	Fabricación de estructuras metálicas y sus componentes	25.859	26.025	26.832	-166	-0,64%	-973	-3,63%
2512	Fabricación de carpintería metálica	70.889	72.615	76.151	-1.726	-2,38%	-5.262	-6,91%
2521	Fabricación de radiadores y calderas para calefacción central	1.932	2.006	2.101	-74	-3,69%	-169	-8,04%
2529	Fabricación de otras cisternas, grandes depósitos y contenedores de metal	10.783	10.892	11.395	-109	-1,00%	-612	-5,37%
2530	Fabricación de generadores de vapor, excepto calderas de calefacción central	578	603	611	-25	-4,09%	-33	-5,35%
2540	Fabricación de armas y municiones	1.836	1.862	1.824	-26	-1,40%	12	0,66%
2550	Forja, estampación y embutición de metales; metalurgia de polvos	10.299	10.189	10.280	111	1,09%	20	0,19%
2561	Tratamiento y revestimiento de metales	11.898	11.917	12.417	-19	-0,16%	-519	-4,18%
2562	Ingeniería mecánica por cuenta de terceros	36.427	35.943	36.914	484	1,35%	-487	-1,32%
2571	Fabricación de artículos de cuchillería y cubertería	10.896	11.230	11.892	-334	-2,97%	-996	-8,38%
2572	Fabricación de cerraduras y herrajes	7.865	8.108	8.621	-243	-3,00%	-756	-8,77%
2573	Fabricación de herramientas	11.568	11.478	11.803	90	0,78%	-235	-1,99%
2591	Fabricación de bidones y toneles de hierro o acero	895	876	891	19	2,17%	4	0,45%
2592	Fabricación de envases y embalajes metálicos ligeros	8.085	7.710	8.159	375	4,86%	-74	-0,91%
2593	Fabricación de productos de alambre, cadenas y muelles	7.614	7.587	7.783	27	0,36%	-169	-2,17%
2594	Fabricación de pernos y productos de tornillería	2.191	2.103	2.097	88	4,18%	94	4,48%
2599	Fabricación de otros productos metálicos n.c.o.p.	12.697	12.562	13.268	135	1,07%	-571	-4,30%
2620	Fabricación de ordenadores y equipos periféricos	1.444	1.543	1.590	-99	-6,42%	-146	-9,18%
2651	Fabricación de instrumentos y aparatos de medida, verificación y navegación	3.040	3.172	3.204	-132	-4,16%	-164	-5,12%
2652	Fabricación de relojes	313	321	330	-9	-2,70%	-17	-5,25%
2660	Fabricación de equipos de radiación, electromédicos y electroterapéuticos	1.051	1.026	1.002	25	2,44%	49	4,89%
2670	Fabricación de instrumentos de óptica y equipo fotográfico	10.966	11.002	10.813	-36	-0,33%	153	1,41%

Variación datos de las Familias Profesionales
Trabajadores por cuenta ajena



MINISTERIO
DE
EDUCACIÓN

Actividades Económicas de FME		Primer Semestre 2011	Segundo Semestre 2010	Primer Semestre 2010	Variación Intersemestral		Variación Interanual	
					Nominal	%	Nominal	%
2711	Fabricación de motores, generadores y transformadores eléctricos	6.826	7.080	6.909	-254	-3,59%	-83	-1,20%
2712	Fabricación de aparatos de distribución y control eléctrico	9.622	9.768	9.870	-146	-1,49%	-248	-2,51%
2720	Fabricación de pilas y acumuladores eléctricos	2.422	2.401	2.549	21	0,87%	-127	-4,98%
2731	Fabricación de cables de fibra óptica	26	25	24	1	4,00%	2	8,33%
2732	Fabricación de otros hilos y cables electrónicos y eléctricos	4.440	4.383	4.382	57	1,30%	58	1,32%
2733	Fabricación de dispositivos de cableado	226	218	227	8	3,67%	-1	-0,29%
2740	Fabricación de lámparas y aparatos eléctricos de iluminación	7.835	7.958	8.282	-123	-1,55%	-447	-5,40%
2751	Fabricación de electrodomésticos	8.639	9.143	10.151	-505	-5,52%	-1.512	-14,90%
2752	Fabricación de aparatos domésticos no eléctricos	696	736	751	-40	-5,43%	-55	-7,32%
2790	Fabricación de otro material y equipo eléctrico	11.273	11.363	11.561	-90	-0,79%	-288	-2,49%
2811	Fabricación de motores y turbinas, excepto los destinados a aeronaves, vehículos automóviles y ciclomotores	2.670	2.509	2.488	161	6,42%	182	7,32%
2812	Fabricación de equipos de transmisión hidráulica y neumática	2.120	2.094	2.156	26	1,24%	-36	-1,67%
2813	Fabricación de otras bombas y compresores	3.800	3.686	3.767	114	3,09%	33	0,88%
2814	Fabricación de otra grifería y válvulas	510	505	562	5	0,99%	-52	-9,25%
2815	Fabricación de cojinetes, engranajes y órganos mecánicos de transmisión	3.235	3.094	3.250	141	4,56%	-15	-0,46%
2821	Fabricación de hornos y quemadores	1.127	1.590	1.595	-463	-29,12%	-468	-29,34%
2822	Fabricación de maquinaria de elevación y manipulación	20.158	19.687	20.101	471	2,39%	57	0,28%
2823	Fabricación de máquinas y equipos de oficina, excepto equipos informáticos	441	458	473	-17	-3,71%	-32	-6,77%
2824	Fabricación de herramientas eléctricas manuales	1.739	1.654	1.793	85	5,14%	-54	-3,01%
2825	Fabricación de maquinaria de ventilación y refrigeración no doméstica	6.345	5.967	6.203	378	6,33%	142	2,29%
2829	Fabricación de otra maquinaria de uso general n.c.o.p.	16.873	17.082	16.773	-209	-1,22%	100	0,60%

Variación datos de las Familias Profesionales
Trabajadores por cuenta ajena



MINISTERIO
DE
EDUCACIÓN

Actividades Económicas de FME		Primer Semestre 2011	Segundo Semestre 2010	Primer Semestre 2010	Variación Intersemestral		Variación Interanual	
					Nominal	%	Nominal	%
2830	Fabricación de maquinaria agraria y forestal	5.853	5.654	5.543	199	3,52%	310	5,59%
2841	Fabricación de máquinas herramienta para trabajar el metal	3.155	3.101	3.328	54	1,74%	-173	-5,20%
2849	Fabricación de otras máquinas herramienta	11.459	12.209	12.622	-750	-6,14%	-1.163	-9,21%
2891	Fabricación de maquinaria para la industria metalúrgica	7.179	7.274	7.369	-95	-1,31%	-190	-2,58%
2892	Fabricación de maquinaria para las industrias extractivas y de la construcción	4.554	4.637	4.828	-83	-1,79%	-274	-5,68%
2893	Fabricación de maquinaria para la industria de la alimentación, bebidas y tabaco	7.614	7.559	7.704	55	0,73%	-90	-1,17%
2894	Fabricación de maquinaria para las industrias textil, de la confección y del cuero	3.275	3.123	3.213	152	4,87%	62	1,93%
2895	Fabricación de maquinaria para la industria del papel y del cartón	1.926	1.904	1.881	22	1,16%	45	2,39%
2896	Fabricación de maquinaria para la industria del plástico y el caucho	636	598	606	38	6,35%	30	4,95%
2899	Fabricación de otra maquinaria para usos específicos n.c.o.p.	19.033	19.115	19.689	-82	-0,43%	-656	-3,33%
2910	Fabricación de vehículos de motor	43.268	42.128	43.011	1.140	2,71%	257	0,60%
2920	Fabricación de carrocerías para vehículos de motor; fabricación de remolques y semirremolques	8.634	8.891	9.171	-257	-2,89%	-537	-5,86%
2931	Fabricación de equipos eléctricos y electrónicos para vehículos de motor	5.740	5.618	5.548	122	2,17%	192	3,46%
2932	Fabricación de otros componentes, piezas y accesorios para vehículos de motor	69.416	68.116	69.552	1.300	1,91%	-136	-0,20%
3011	Construcción de barcos y estructuras flotantes	18.165	18.766	20.147	-601	-3,20%	-1.982	-9,84%
3012	Construcción de embarcaciones de recreo y deporte	1.367	1.311	1.471	56	4,27%	-104	-7,07%
3020	Fabricación de locomotoras y material ferroviario	12.730	12.854	13.145	-124	-0,96%	-415	-3,16%
3030	Construcción aeronáutica y espacial y su maquinaria	18.626	18.126	17.689	500	2,76%	937	5,30%
3091	Fabricación de motocicletas	1.402	1.394	1.518	8	0,57%	-116	-7,64%

Variación datos de las Familias Profesionales
Trabajadores por cuenta ajena



MINISTERIO
DE
EDUCACIÓN

Actividades Económicas de FME		Primer Semestre 2011	Segundo Semestre 2010	Primer Semestre 2010	Variación Intersemestral		Variación Interanual	
					Nominal	%	Nominal	%
3092	Fabricación de bicicletas y de vehículos para personas con discapacidad	652	688	712	-36	-5,23%	-60	-8,43%
3099	Fabricación de otro material de transporte n.c.o.p.	96	107	111	-11	-10,28%	-15	-13,51%
3101	Fabricación de muebles de oficina y de establecimientos comerciales	2.364	2.413	2.520	-50	-2,06%	-156	-6,20%
3103	Fabricación de colchones	1.578	1.626	1.732	-49	-2,98%	-154	-8,89%
3211	Fabricación de monedas	85	106	110	-21	-19,81%	-25	-22,73%
3230	Fabricación de artículos de deporte	1.091	995	1.090	95	9,58%	1	0,06%
3240	Fabricación de juegos y juguetes	1.562	1.386	1.591	176	12,70%	-29	-1,80%
3250	Fabricación de instrumentos y suministros médicos y odontológicos	8.007	7.819	7.778	189	2,41%	229	2,95%
3291	Fabricación de escobas, brochas y cepillos	846	839	845	7	0,83%	1	0,12%
3831	Separación y clasificación de materiales	963	903	891	60	6,61%	72	8,08%
3832	Valorización de materiales ya clasificados	1.878	1.802	1.797	77	4,26%	81	4,53%
4221	Construcción de redes para fluidos	3.062	3.190	3.729	-128	-4,03%	-667	-17,89%
4399	Otras actividades de construcción especializada n.c.o.p.	21.759	21.160	23.152	599	2,83%	-1.393	-6,02%
7112	Servicios técnicos de ingeniería y otras actividades relacionadas con el asesoramiento técnico	35.337	35.846	36.732	-510	-1,42%	-1.395	-3,80%
9529	Reparación de otros efectos personales y artículos de uso doméstico	1.297	1.293	1.312	4	0,27%	-16	-1,19%

Hostelería y Turismo (HOT)

La variación del número de trabajadores por cuenta ajena de las actividades económicas en la familia profesional ha sido positiva con un crecimiento del 9,40%, lo que significa un incremento de 127.276 puestos de trabajo durante los primeros seis meses de 2011. Esta ha supuesto la mayor subida registrada entre las 26 familias profesionales, teniendo en cuenta que el semestre anterior había sido una de las que más había descendido. Las claves para este crecimiento las encontramos en el gran aumento que experimentan algunas de las actividades económicas que más peso tienen dentro de la familia.

La evolución que experimenta esta familia profesional se ve marcada por la estacionalidad, por ello presenta un fuerte incremento en el número de trabajadores durante el primer semestre de cada año, y fuertes descensos en el segundo semestre. Comparando los tres primeros semestres, vemos como el dato de 2011 crece por encima de los mismos periodos de años anteriores, situándolo en el mejor valor de los dos últimos años.

Gráfico 41. Evolución del número de trabajadores por cuenta ajena dentro de la familia profesional.

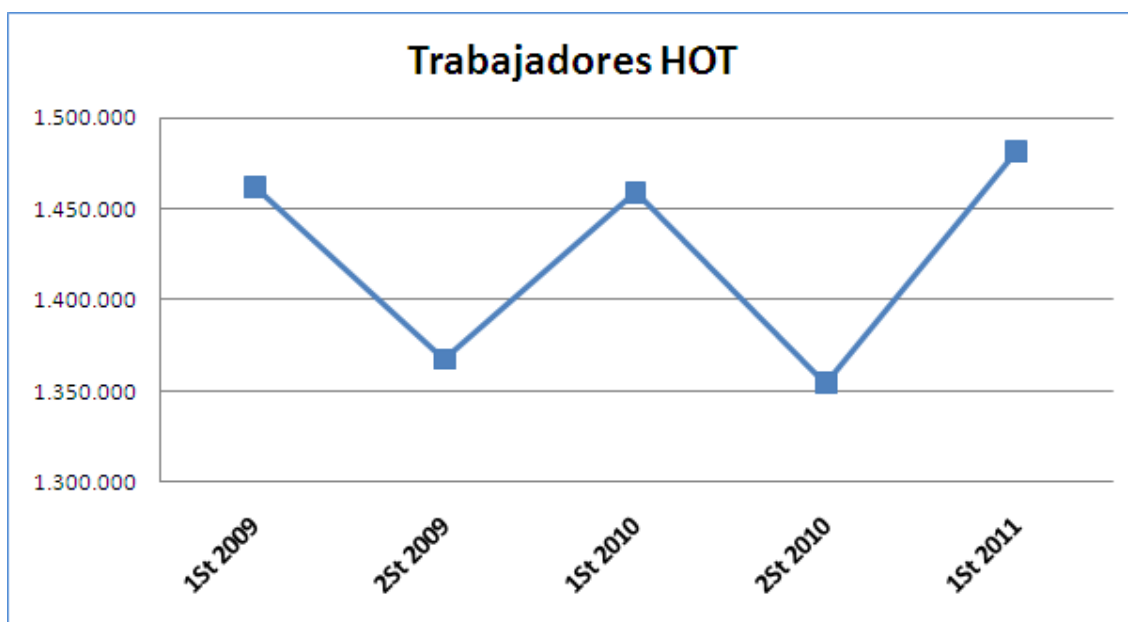

Entre las actividades que más crecieron durante este semestre se encuentra *Hoteles y alojamientos similares (5510)* (esta clase comprende la provisión de alojamiento, principalmente para estancias cortas de turistas. El servicio comprende la limpieza y el arreglo diario de la habitación y pueden ofrecer otros servicios como servicios de comida y bebida, estacionamiento, lavandería, instalaciones recreativas, etc.) que registra un aumento del 42,20% lo que significa 73.621 empleos más. Otros incrementos destacados los encontramos en *Restaurantes y puestos de comidas (5610)* y *Establecimientos de bebidas (5630)* con un aumento del 11,10% (41.515 trabajadores) y 7,93% (40.749 trabajadores) respectivamente.

En el lado negativo se encuentra *Otros servicios de comidas (5629)* (comprende la provisión de comidas preparadas, la explotación de concesiones del servicio de restauración en instalaciones como las deportivas o similares, las actividades de los contratistas de servicios de restauración, la explotación de cantinas o cafeterías en régimen de concesión, otros) que, pese

al fuerte crecimiento del semestre anterior, en el primer semestre de 2011 registra la pérdida de 36.911 puestos de trabajo, lo que supone una variación negativa del 46,86%.

Con respecto al mismo periodo de 2010, la tasa de variación interanual se sitúa en el 1,55%, es decir, hay un aumento de 22.640 puestos de trabajo. Entre las actividades que han crecido, destacan especialmente *Restaurantes y puestos de comidas (5610)* y *Hoteles y alojamientos similares (5510)* con un aumento de la tasa de variación interanual del 2,31% (9.389 empleos) y 2,52% (6.097 empleos) respectivamente.

El descenso más acusado que se produce en esta familia profesional con respecto al primer semestre de 2010 se observa en *Actividades de los operadores turísticos (7912)* con una pérdida de 1.349 trabajadores, lo que supone una tasa de variación interanual del -19,73%.

Gráfico 42. Representación gráfica del peso de trabajadores por cuenta ajena de cada actividad económica dentro de la familia profesional.



Gráfico 43. Variación del número de trabajadores por cuenta ajena en el primer semestre de 2011 expresadas en tanto por uno.



La tendencia estacional de la familia profesional se refleja claramente en la comparativa entre la evolución de las tasas interanuales e intersemestrales para cada una de las actividades. Mientras que la línea que representa la tasa intersemestral muestra grandes fluctuaciones que varían del 0,8 al -0,4, la correspondiente a la tasa interanual se mantiene en el entorno del cero, excepto para la actividad *Actividades de los operadores turísticos (7912)*, que no se llega a recuperar del fuerte descenso de diciembre de 2010.

Gráfico 44. Evolución de las tasas de variación interanual e intersemestral del número de trabajadores por cuenta ajena en el primer semestre de 2011.

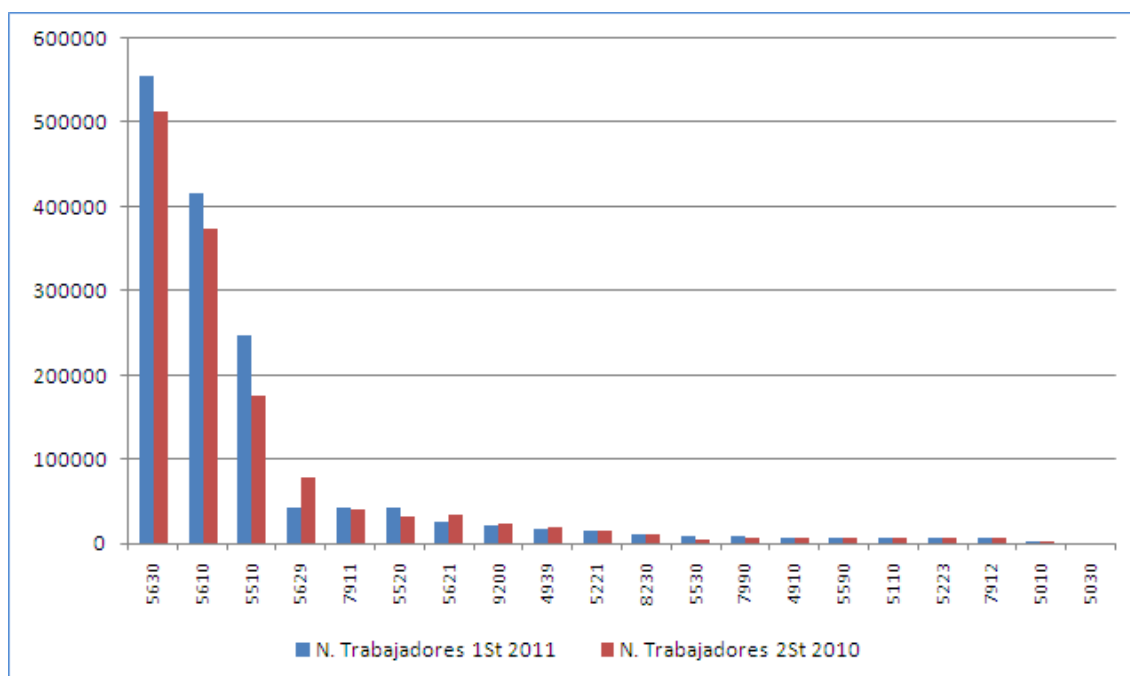
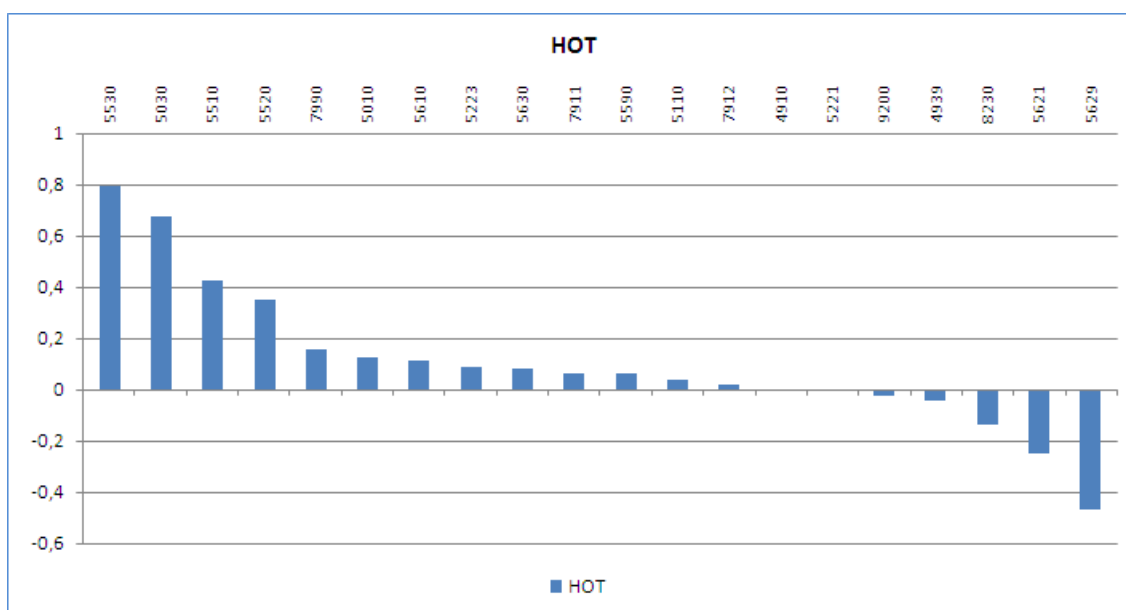

Tabla 11. Variación Intersemestral del número de trabajadores por cuenta ajena.

Actividades Económicas de HOT		Primer Semestre 2011	Segundo Semestre 2010	Primer Semestre 2010	Variación Intersemestral		Variación Interanual	
					Nominal	%	Nominal	%
4910	Transporte interurbano de pasajeros por ferrocarril	7.072	7.054	7.090	18	0,26%	-19	-0,26%
4939	Tipos de transporte terrestre de pasajeros n.c.o.p.	17.503	18.340	17.397	-837	-4,56%	106	0,61%
5010	Transporte marítimo de pasajeros	1.336	1.189	1.368	147	12,35%	-32	-2,36%
5030	Transporte de pasajeros por vías navegables interiores	144	86	144	58	67,77%	0	-0,23%
5110	Transporte aéreo de pasajeros	6.151	5.934	6.068	217	3,66%	83	1,37%
5221	Actividades anexas al transporte terrestre	14.568	14.610	14.602	-42	-0,29%	-34	-0,23%
5223	Actividades anexas al transporte aéreo	6.078	5.580	5.847	497	8,91%	231	3,95%
5510	Hoteles y alojamientos similares	248.097	174.476	242.000	73.621	42,20%	6.097	2,52%
5520	Alojamientos turísticos y otros alojamientos de corta estancia	41.524	30.804	39.996	10.720	34,80%	1.528	3,82%
5530	Campings y aparcamientos para caravanas	8.753	4.875	8.637	3.878	79,55%	116	1,34%
5590	Otros alojamientos	6.268	5.907	6.177	361	6,11%	91	1,47%
5610	Restaurantes y puestos de comidas	415.397	373.882	406.008	41.515	11,10%	9.389	2,31%
5621	Provisión de comidas preparadas para eventos	24.884	33.041	23.259	-8.157	-24,69%	1.625	6,99%
5629	Otros servicios de comidas	41.866	78.777	41.033	-36.911	-46,86%	833	2,03%
5630	Establecimientos de bebidas	554.822	514.073	549.824	40.749	7,93%	4.998	0,91%
7911	Actividades de las agencias de viajes	41.775	39.253	41.846	2.522	6,42%	-71	-0,17%
7912	Actividades de los operadores turísticos	5.487	5.387	6.836	100	1,86%	-1.349	-19,73%
7990	Otros servicios de reservas y actividades relacionadas con los mismos	7.726	6.695	7.500	1.031	15,40%	226	3,01%
8230	Organización de convenciones y ferias de muestras	9.987	11.591	10.148	-1.604	-13,84%	-161	-1,59%
9200	Actividades de juegos de azar y apuestas	22.253	22.861	23.270	-608	-2,66%	-1.017	-4,37%

Industrias Extractivas (IEX)

La variación del número de trabajadores por cuenta ajena de las actividades económicas en la familia profesional ha sido positiva, con un crecimiento del 0,87%, lo que significa un aumento de 727 puestos de trabajo durante los primeros seis meses de 2011.

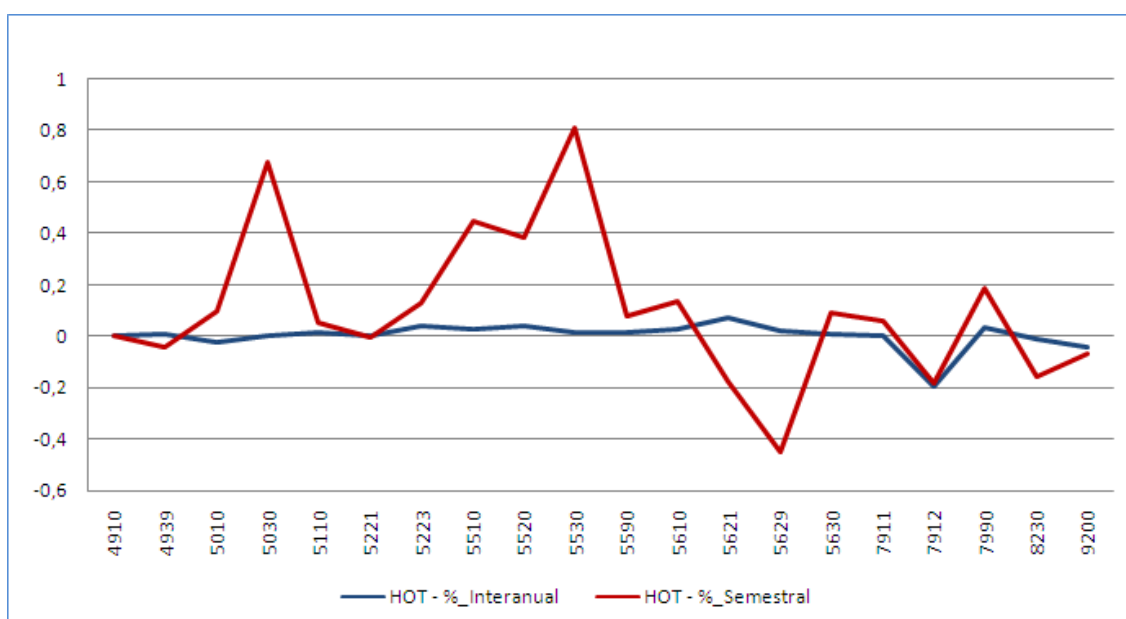
En el primer semestre de 2011 se rompe la trayectoria descendente en el número de trabajadores dentro de la familia. En el segundo semestre de 2010 se produce un punto de inflexión en el que la familia se recupera de las fuertes caídas que experimentó entre 2009 y 2010 donde pasó de más de 115.000 empleados a 90.000 que se anotan en el primer semestre de 2010.

Gráfico 45. Evolución del número de trabajadores por cuenta ajena dentro de la familia profesional.

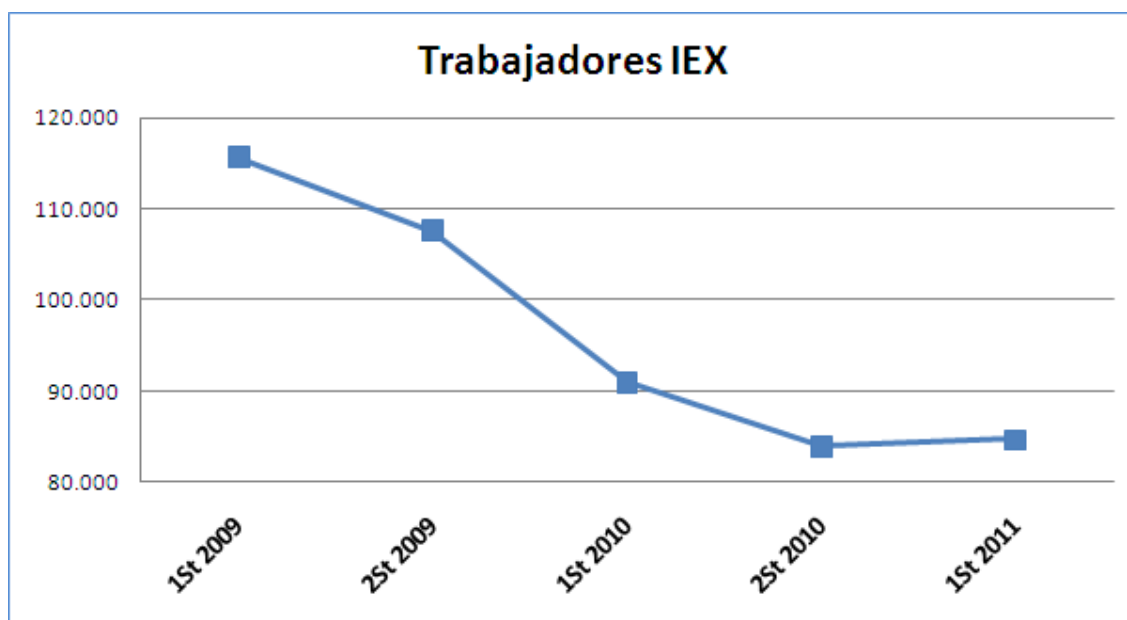

El mayor crecimiento se registra en *Perforaciones y Sondeos (4313)* (comprende las perforaciones, sondeos y muestreos para la construcción, geofísicos, geológicos) con una subida del 2,83%, lo que equivale a 748 trabajadores más.

Entre las actividades que mayor caída han experimentado en este semestre se encuentran *Preparación de terrenos (4312)* y *Extracción de antracita y hulla (0510)* con un descenso del 6,95% (201 trabajadores) y 2,96% (179 trabajadores) respectivamente.

Con respecto al mismo periodo de 2010, la tasa de variación interanual está en el -6,87%, es decir, pierden su puesto de trabajo 6.244 empleados. Entre las actividades que han descendido, destaca especialmente *Perforaciones y Sondeos (4313)* con un descenso de la tasa de variación interanual de más del 6%, lo que equivale a 1.742 puestos de trabajo menos. Otra de las actividades con un fuerte descenso es *Extracción de piedra ornamental y para la construcción, piedra caliza, yeso, creta y pizarra (0811)* que baja hasta un 8,62%, lo que significa, casi 900 empleos menos con respecto al primer semestre de 2010.

El único aumento digno de mención se registra en *Extracción de minerales de uranio y torio (0721)* con una tasa de variación interanual del 22,90% (302 trabajadores).

Gráfico 46. Representación gráfica del peso de trabajadores por cuenta ajena de cada actividad económica dentro de la familia profesional.



Gráfico 47. Variación del número de trabajadores por cuenta ajena en el primer semestre de 2011 expresadas en tanto por uno.



Gráfico 48. Evolución de las tasas de variación interanual e intersemestral del número de trabajadores por cuenta ajena en el primer semestre de 2011.

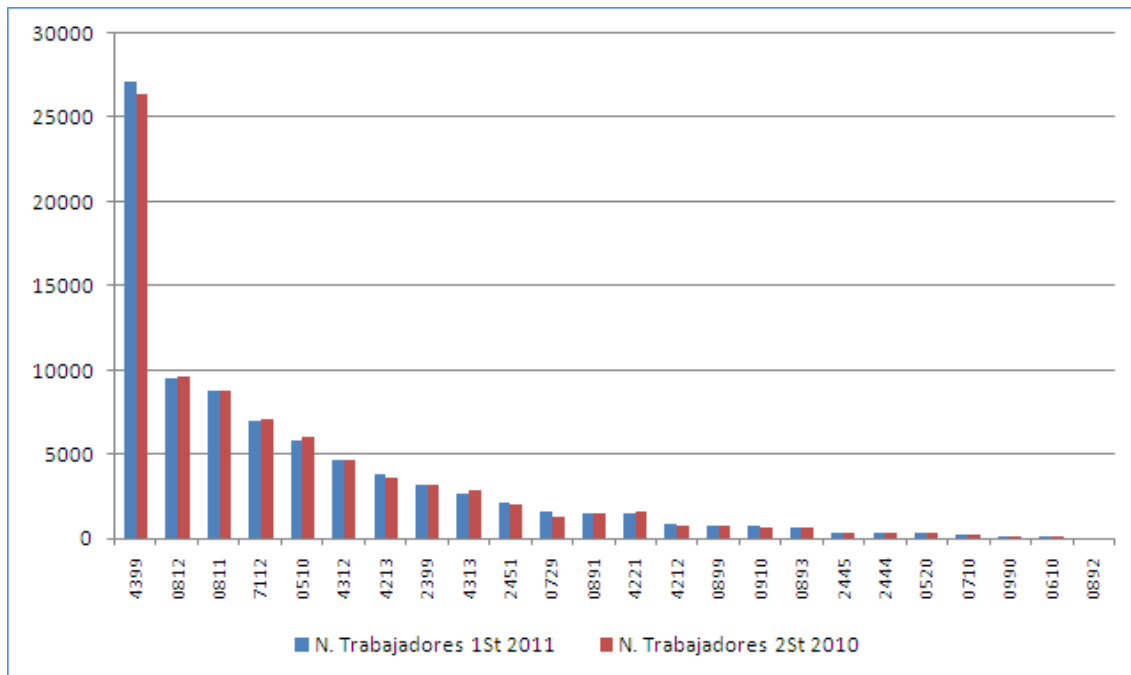

Tabla 12. Variación Intersemestral del número de trabajadores por cuenta ajena.

Actividades Económicas de IEX		Primer Semestre 2011	Segundo Semestre 2010	Primer Semestre 2010	Variación Intersemestral		Variación Interanual	
					Nominal	%	Nominal	%
0510	Extracción de antracita y hulla	5.872	6.051	6.559	-179	-2,96%	-687	-10,47%
0520	Extracción de lignito	373	380	416	-7	-1,84%	-43	-10,34%
0610	Extracción de crudo de petróleo	138	130	130	8	6,15%	8	6,15%
0710	Extracción de minerales de hierro	229	231	245	-2	-0,87%	-16	-6,53%
0721	Extracción de minerales de uranio y torio	1.621	1.328	1.319	293	22,06%	302	22,90%
0729	Extracción de otros minerales metálicos no féreos	8.781	8.778	9.327	3	0,03%	-546	-5,85%
0811	Extracción de piedra ornamental y para la construcción, piedra caliza, yeso, creta y pizarra	9.528	9.662	10.427	-134	-1,39%	-899	-8,62%
0812	Extracción de gravas y arenas; extracción de arcilla y caolín	1.584	1.539	1.560	45	2,92%	24	1,54%
0891	Extracción de minerales para productos químicos y fertilizantes	70	62	95	8	12,90%	-25	-26,32%
0892	Extracción de turba	672	687	714	-15	-2,18%	-42	-5,88%
0893	Extracción de sal	767	780	820	-13	-1,67%	-53	-6,46%
0899	Otras industrias extractivas n.c.o.p.	758	714	678	45	6,24%	80	11,80%

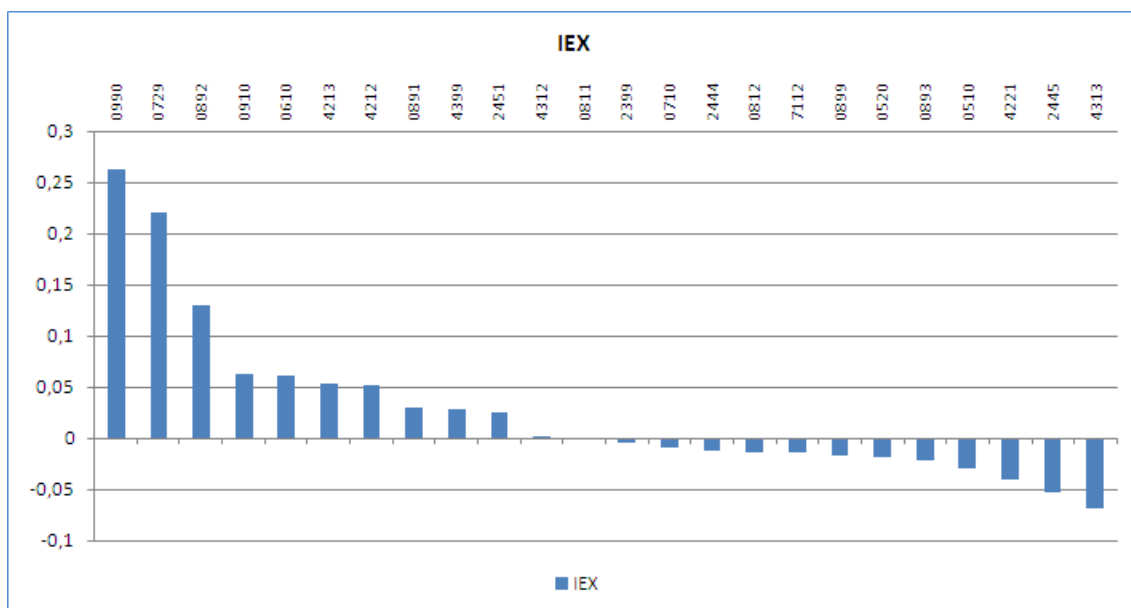
Variación datos de las Familias Profesionales
Trabajadores por cuenta ajena

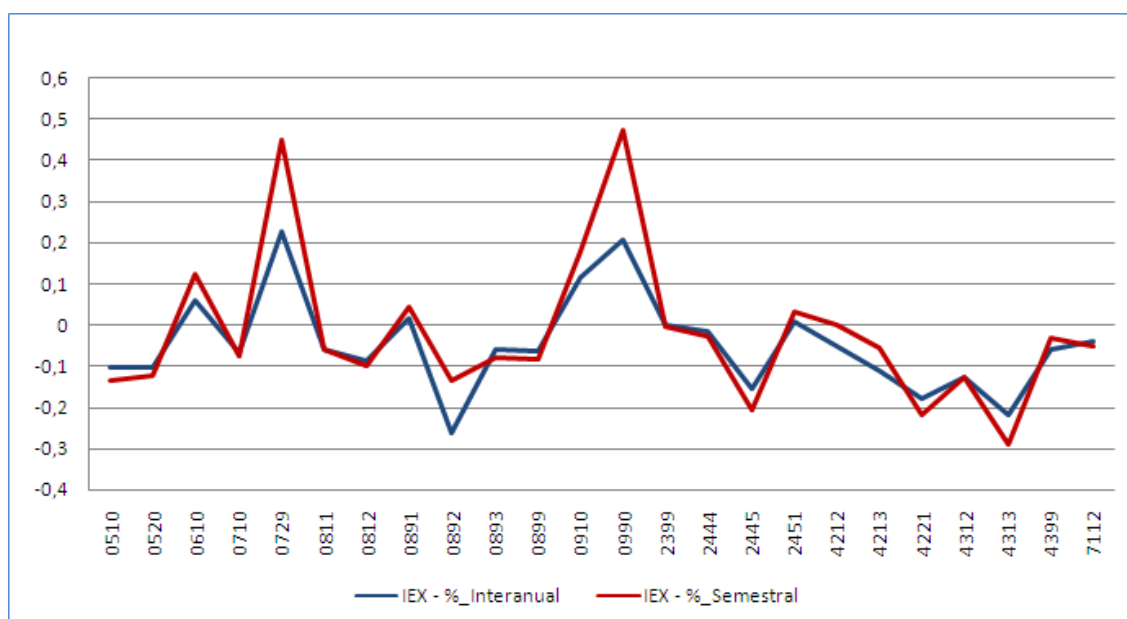

MINISTERIO
DE
EDUCACIÓN

Actividades Económicas de IEX		Primer Semestre 2011	Segundo Semestre 2010	Primer Semestre 2010	Variación Intersemestral		Variación Interanual	
					Nominal	%	Nominal	%
0910	Actividades de apoyo a la extracción de petróleo y gas natural	207	164	171	43	26,22%	36	21,05%
0990	Actividades de apoyo a otras industrias extractivas	3.246	3.263	3.245	-17	-0,52%	1	0,03%
2399	Fabricación de otros productos minerales no metálicos n.c.o.p.	382	387	388	-5	-1,29%	-6	-1,63%
2444	Producción de cobre	398	420	471	-22	-5,24%	-73	-15,56%
2445	Producción de otros metales no féreos	2.159	2.107	2.144	52	2,48%	15	0,70%
2451	Fundición de hierro	887	844	934	43	5,13%	-47	-5,03%
4212	Construcción de vías férreas de superficie y subterráneas	3.837	3.644	4.311	193	5,30%	-474	-11,00%
4213	Construcción de puentes y túneles	1.531	1.595	1.864	-64	-4,03%	-334	-17,89%
4221	Construcción de redes para fluidos	4.659	4.652	5.344	7	0,15%	-685	-12,82%
4312	Preparación de terrenos	2.690	2.891	3.449	-201	-6,95%	-759	-22,01%
4313	Perforaciones y sondeos	27.199	26.450	28.940	748	2,83%	-1.742	-6,02%
4399	Otras actividades de construcción especializada n.c.o.p.	7.067	7.169	7.346	-102	-1,42%	-279	-3,80%
7112	Servicios técnicos de ingeniería y otras actividades relacionadas con el asesoramiento técnico	5.872	6.051	6.559	-179	-2,96%	-687	-10,47%



Informática y Comunicaciones (IFC)

La variación del número de trabajadores por cuenta ajena de las actividades económicas en la familia profesional ha sido positiva con una subida del 1,31%, lo que significa un aumento de 2.595 puestos de trabajo durante los primeros seis meses de 2011.

La evolución que experimenta la familia en los dos últimos años presenta una trayectoria positiva, pese al ligero descenso que experimentó en el primer semestre de 2010. Sin embargo, este crecimiento ha sido algo más moderado al que se produjo en el periodo anterior.

Gráfico 49. Evolución del número de trabajadores por cuenta ajena dentro de la familia profesional.

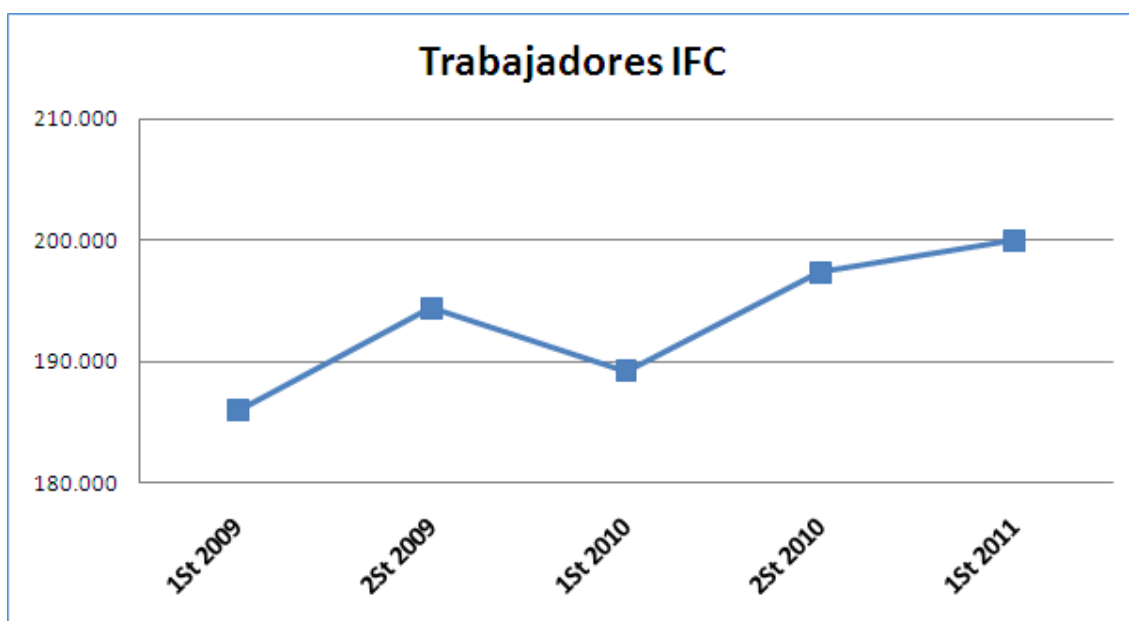

Otros servicios relacionados con la tecnología de la información y la informática (6209) (servicios de recuperación de desastres informáticos, instalación (montaje) de ordenadores personales y los servicios de instalación de programas informáticos) sigue encabezando el crecimiento de la familia con casi 2.000 nuevos trabajadores. Asimismo *Actividades de programación informática (6201)* ha experimentado un ascenso del 2,77%, lo que representa 771 puestos de trabajo más.

Por otro lado, la única caída importante se produce en *Edición de otros programas informáticos (5829)* con una bajada del 3,54%, llegando a perder 311 empleos.

Con relación al mismo periodo de 2010, la tasa de variación interanual se sitúa en el 5,64%, es decir, experimenta una subida de 10.683 puestos de trabajo. Entre las actividades que han crecido, destaca especialmente *Otros servicios relacionados con la tecnología de la información y la informática (6209)* que registra 7.075 nuevos puestos de trabajo, lo que supone para esta actividad un aumento de la tasa de variación interanual del 8,11%.

Gráfico 50. Representación gráfica del peso de trabajadores por cuenta ajena de cada actividad económica dentro de la familia profesional.



Gráfico 51. Variación del número de trabajadores por cuenta ajena en el primer semestre de 2011 expresadas en tanto por uno.



Gráfico 52. Evolución de las tasas de variación interanual e intersemestral del número de trabajadores por cuenta ajena en el primer semestre de 2011.

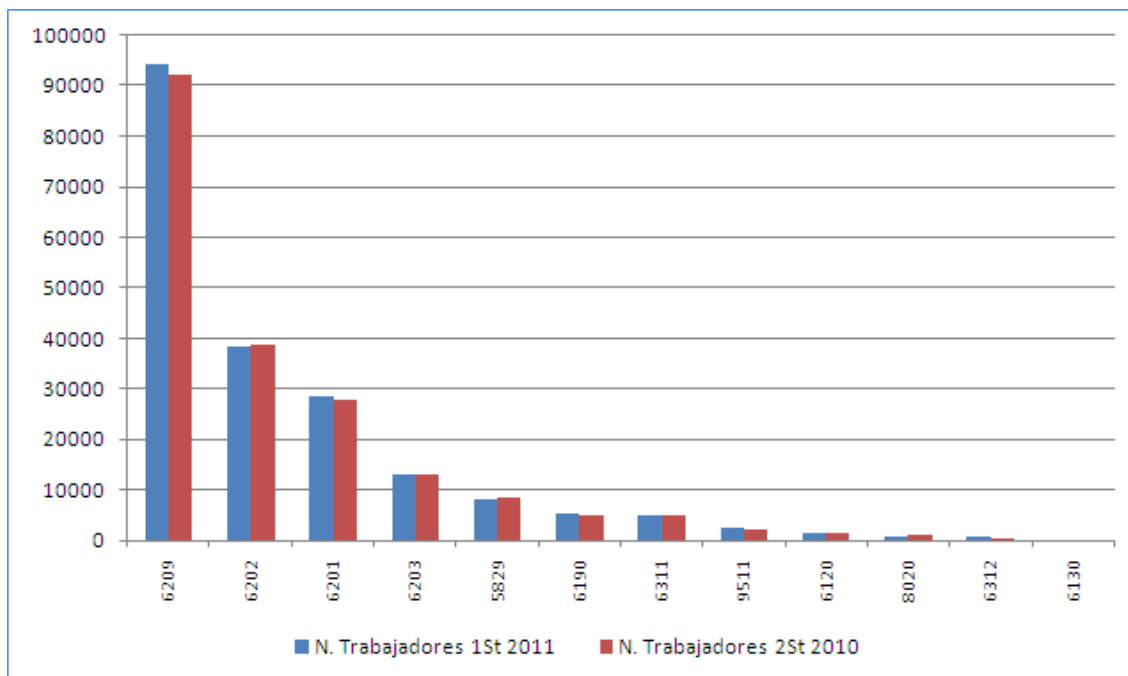

Tabla 13. Variación Intersemestral del número de trabajadores por cuenta ajena.

Actividades Económicas de IFC		Primer Semestre 2011	Segundo Semestre 2010	Primer Semestre 2010	Variación Intersemestral		Variación Interanual	
					Nominal	%	Nominal	%
5829	Edición de otros programas informáticos	8.484	8.795	8.527	-311	-3,54%	-43	-0,50%
6120	Telecomunicaciones inalámbricas	1.513	1.466	1.519	46	3,16%	-6	-0,42%
6130	Telecomunicaciones por satélite	236	230	232	7	2,90%	4	1,87%
6190	Otras actividades de telecomunicaciones	5.528	5.263	5.091	266	5,05%	437	8,58%
6201	Actividades de programación informática	28.624	27.853	27.873	771	2,77%	751	2,69%
6202	Actividades de consultoría informática	38.665	38.746	36.029	-81	-0,21%	2.636	7,32%
6203	Gestión de recursos informáticos	13.081	13.058	13.061	23	0,18%	20	0,15%
6209	Otros servicios relacionados con las tecnologías de la información y la informática	94.323	92.364	87.248	1.959	2,12%	7.075	8,11%
6311	Proceso de datos, hosting y actividades relacionadas	5.132	5.241	5.150	-109	-2,08%	-18	-0,35%
6312	Portales web	793	633	502	160	25,28%	291	57,97%
8020	Servicios de sistemas de seguridad	1.061	1.236	1.271	-174	-14,11%	-210	-16,51%
9511	Reparación de ordenadores y equipos periféricos	2.520	2.481	2.774	38	1,54%	-254	-9,16%

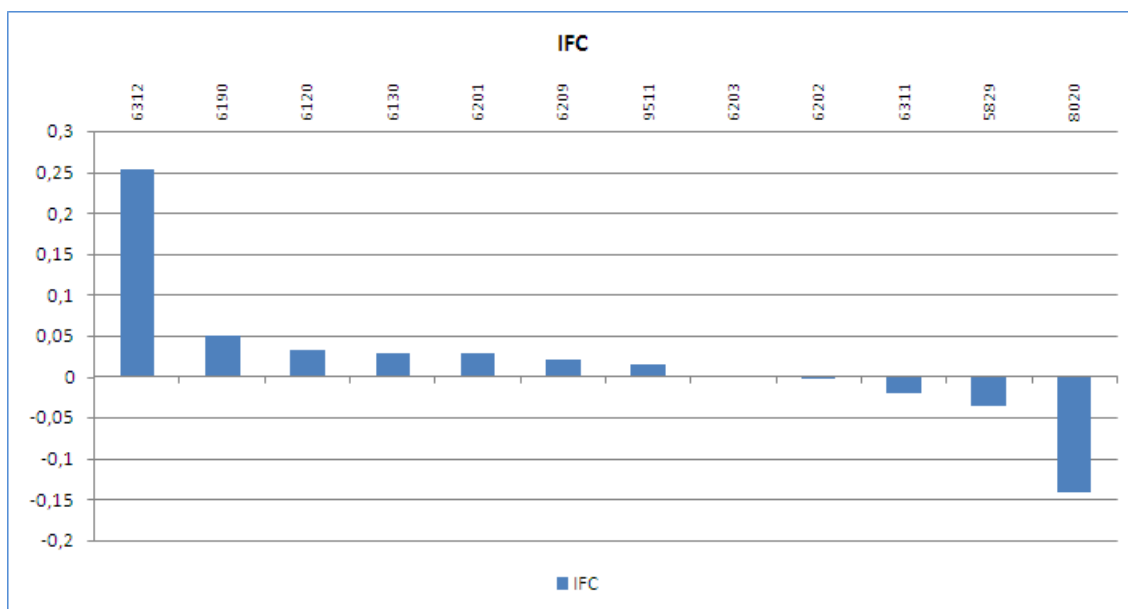
Instalación y Mantenimiento (IMA)

La variación del número de trabajadores por cuenta ajena de las actividades económicas en la familia profesional ha sido negativa con una caída del 1,90%, lo que significa un descenso de 5.118 puestos de trabajo durante los primeros seis meses de 2011.

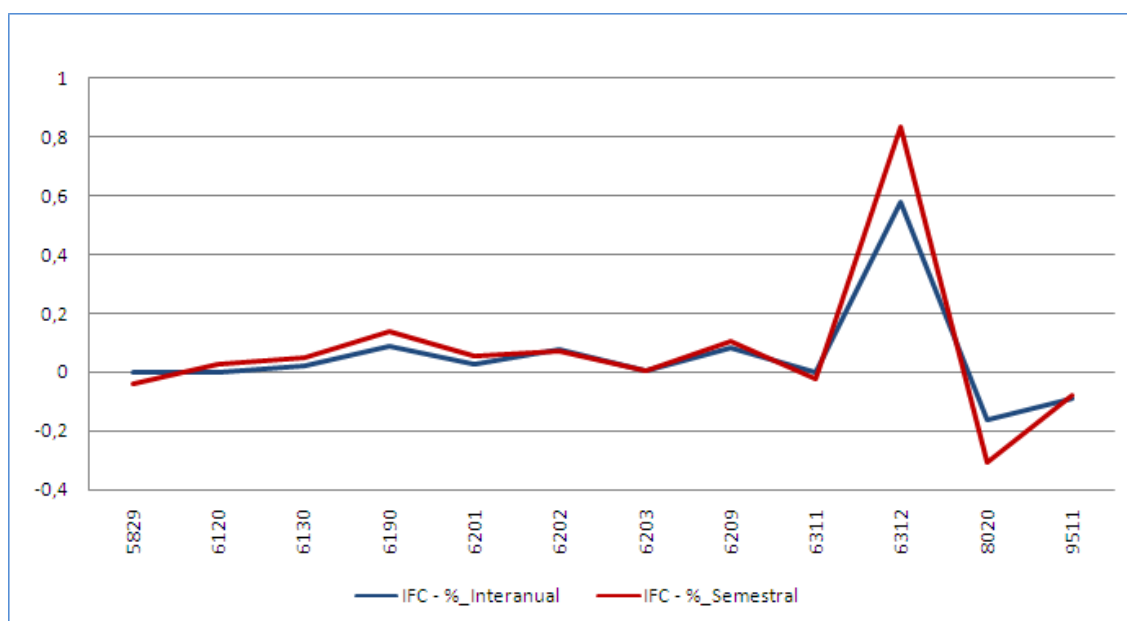
La evolución que experimenta esta familia en los dos últimos años se ve marcada por el continuo descenso en el número de sus trabajadores, siendo algo menos acusado en el primer semestre de cada año. Aún así, se registra el valor más bajo de los anotados en los dos últimos años, llegando a estar poco más arriba de los 264.000 trabajadores, casi 40.000 trabajadores menos desde el primer semestre de 2009.

Gráfico 53. Evolución del número de trabajadores por cuenta ajena dentro de la familia profesional.

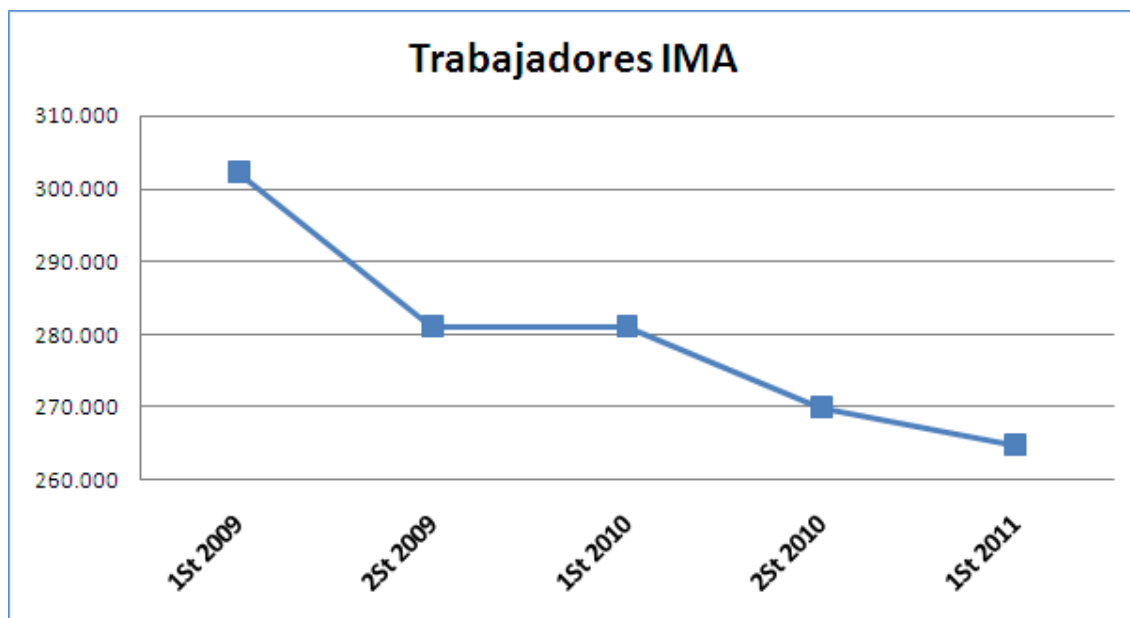

Como ocurre en semestres anteriores, las actividades económicas que presentan mayores descensos son *Otras instalaciones en obras de construcción (4329)* (esta clase comprende la instalación de equipos distintos de los sistemas eléctricos, de fontanería, de calefacción y de aire acondicionado, ascensores y escaleras mecánicas, etc.) que desciende un 4%, los que supone una pérdida de 2.780 puestos de trabajo, y *Fontanería, instalaciones de sistemas de calefacción y aire acondicionado (4322)* con 2.753 empleos menos.

Entre las actividades que han crecido en este periodo, destaca *Otras actividades de construcción especializada n.c.o.p. (4399)* (comprende las actividades de construcción que se especialicen en un aspecto común a diferentes tipos de estructura y que requieran aptitudes o materiales específicos como trabajos de impermeabilización, deshumidificación de edificios, curvado del acero, etc.; obras subterráneas; construcción de piscinas al aire libre; limpieza al vapor, con chorro de arena o similares, del exterior de los edificios; alquiler de grúas y otros equipos de construcción con operario) que experimenta un ligero aumento (2,83%) tras semestres de caídas.

Con respecto al mismo periodo de 2010, la tasa de variación interanual se sitúa en el -5,77%, es decir, cuenta con 16.222 puestos de trabajo menos. Entre las actividades que han descendido, destaca especialmente *Fontanería, instalaciones de sistemas de calefacción y aire acondicionado (4322)* y *Otras instalaciones en obras de construcción (4329)* con la pérdida de 7.988 y 7.780 puestos de trabajo, lo que supone el -7,75% y -9,60% de la tasa de variación interanual respectivamente.

El único aumento significativo con respecto al primer semestre de 2010 se produce en la actividad *Reparación de maquinaria (3312)* con algo más de 1.000 nuevos empleos, experimentando un incremento de la tasa de variación interanual del 3,42%.

Gráfico 54. Representación gráfica del peso de trabajadores por cuenta ajena de cada actividad económica dentro de la familia profesional.



Gráfico 55. Variación del número de trabajadores por cuenta ajena en el primer semestre de 2011 expresadas en tanto por uno.



Gráfico 56. Evolución de las tasas de variación interanual e intersemestral del número de trabajadores por cuenta ajena en el primer semestre de 2011.

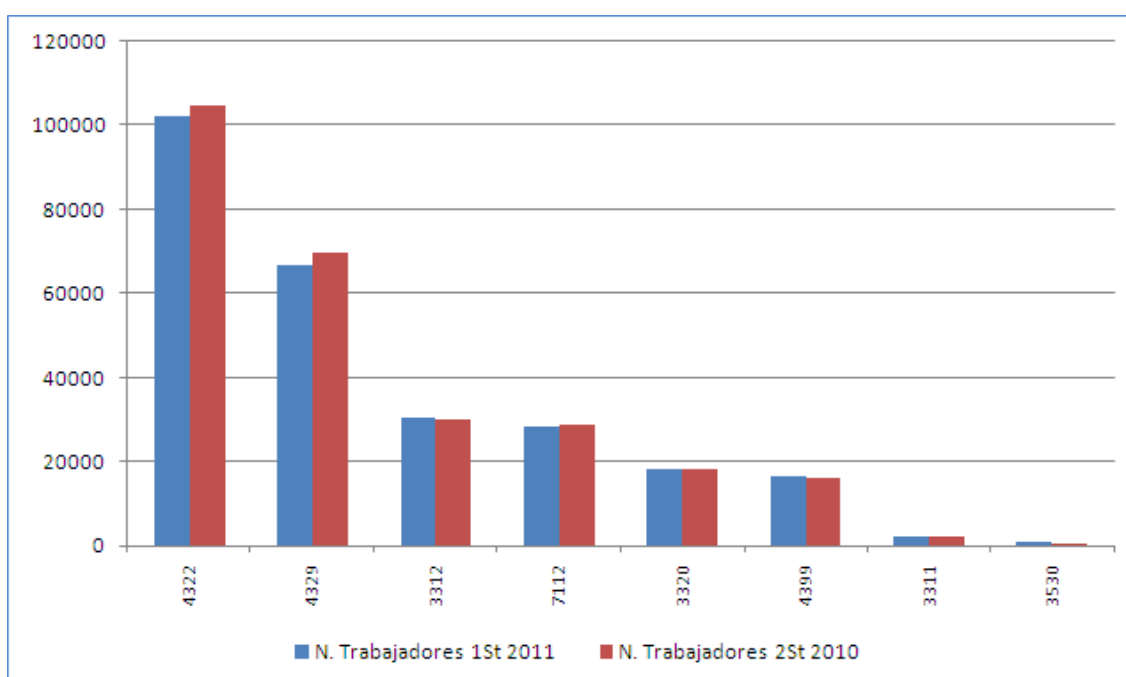

Tabla 14. Variación Intersemestral del número de trabajadores por cuenta ajena.

Actividades Económicas de IMA		Primer Semestre 2011	Segundo Semestre 2010	Primer Semestre 2010	Variación Intersemestral		Variación Interanual	
					Nominal	%	Nominal	%
3311	Reparación de productos metálicos	2.182	2.135	2.163	47	2,20%	19	0,86%
3312	Reparación de maquinaria	30.513	30.129	29.503	384	1,27%	1.010	3,42%
3320	Instalación de máquinas y equipos industriales	17.983	18.104	17.964	-121	-0,67%	19	0,11%
3530	Suministro de vapor y aire acondicionado	664	600	697	64	10,67%	-33	-4,78%
4322	Fontanería, instalaciones de sistemas de calefacción y aire acondicionado	102.134	104.887	110.122	-2.753	-2,62%	-7.988	-7,25%
4329	Otras instalaciones en obras de construcción	66.774	69.554	73.861	-2.780	-4,00%	-7.087	-9,60%
4399	Otras actividades de construcción especializada n.c.o.p.	16.319	15.870	17.364	449	2,83%	-1.045	-6,02%
7112	Servicios técnicos de ingeniería y otras actividades relacionadas con el asesoramiento técnico	28.269	28.677	29.386	-408	-1,42%	-1.116	-3,80%

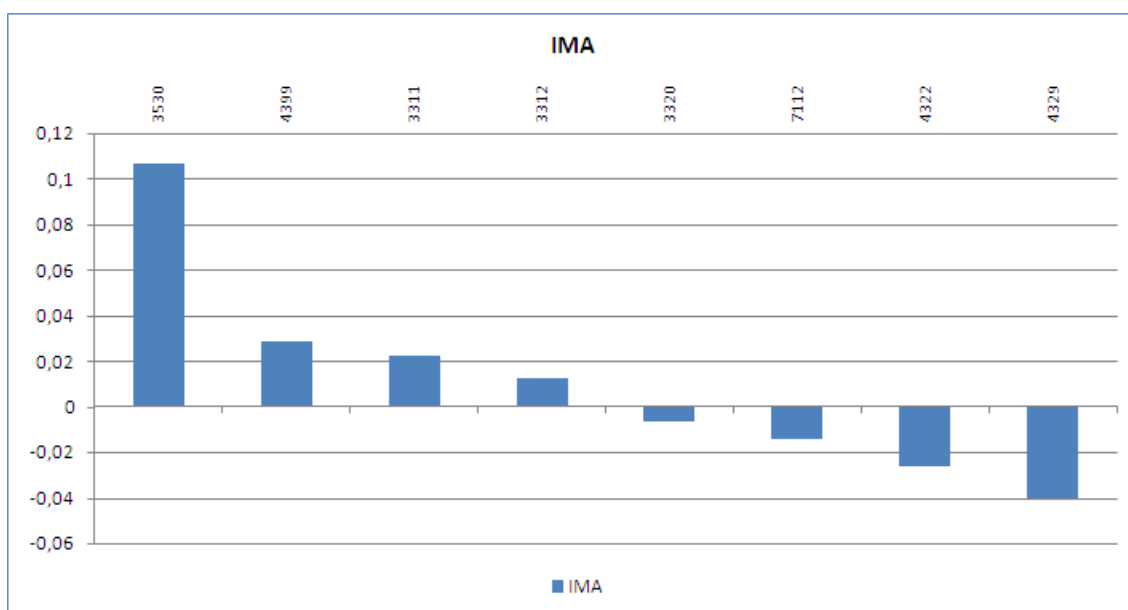

Imagen Personal (IMP)

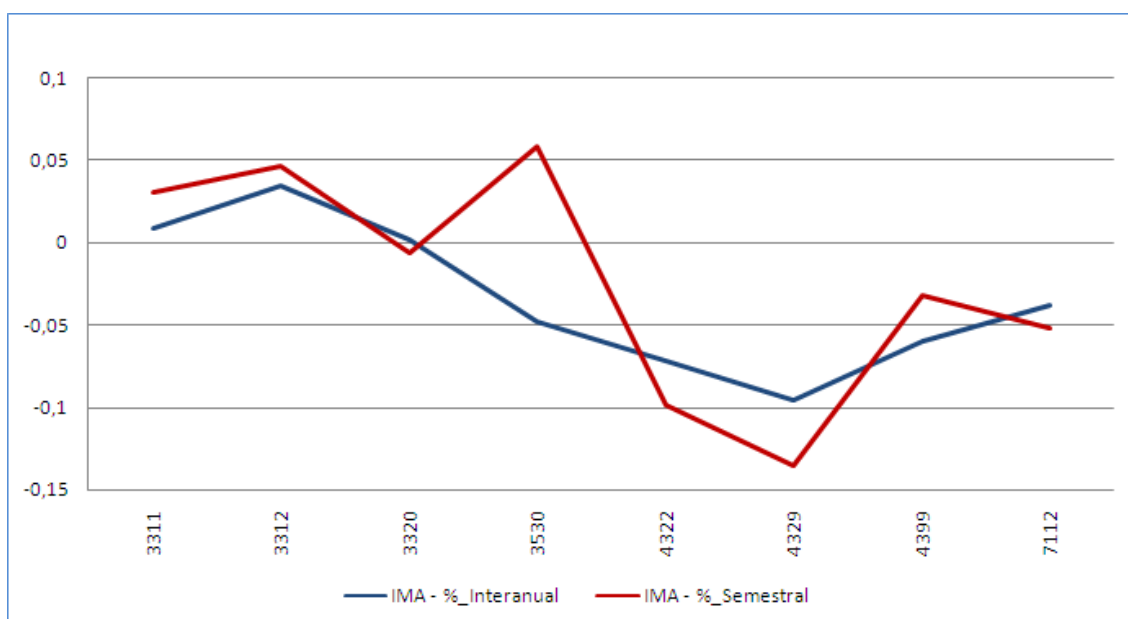
La variación del número de trabajadores por cuenta ajena de las actividades económicas en la familia profesional ha registrado un ligero aumento del 1,32%, lo que significa un incremento de 2.771 puestos de trabajo durante los primeros seis meses de 2011.

La evolución de Imagen Personal comienza a experimentar una ligera recuperación desde el primer semestre de 2010 con registros moderadamente positivos, teniendo en cuenta que en semestres precedentes presenta los descensos más importantes de la familia. Además, este incremento en el número de trabajadores por cuenta ajena es algo superior para el semestre al que nos referimos en el informe.

Gráfico 57. Evolución del número de trabajadores por cuenta ajena dentro de la familia profesional.

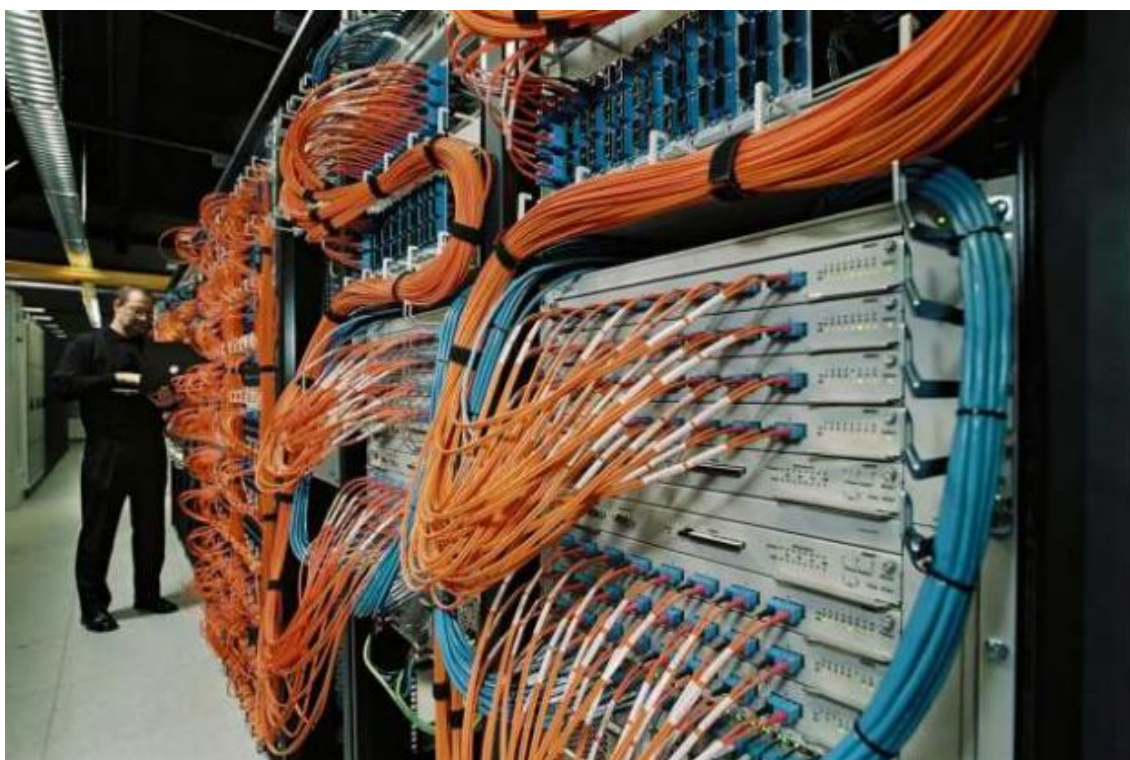
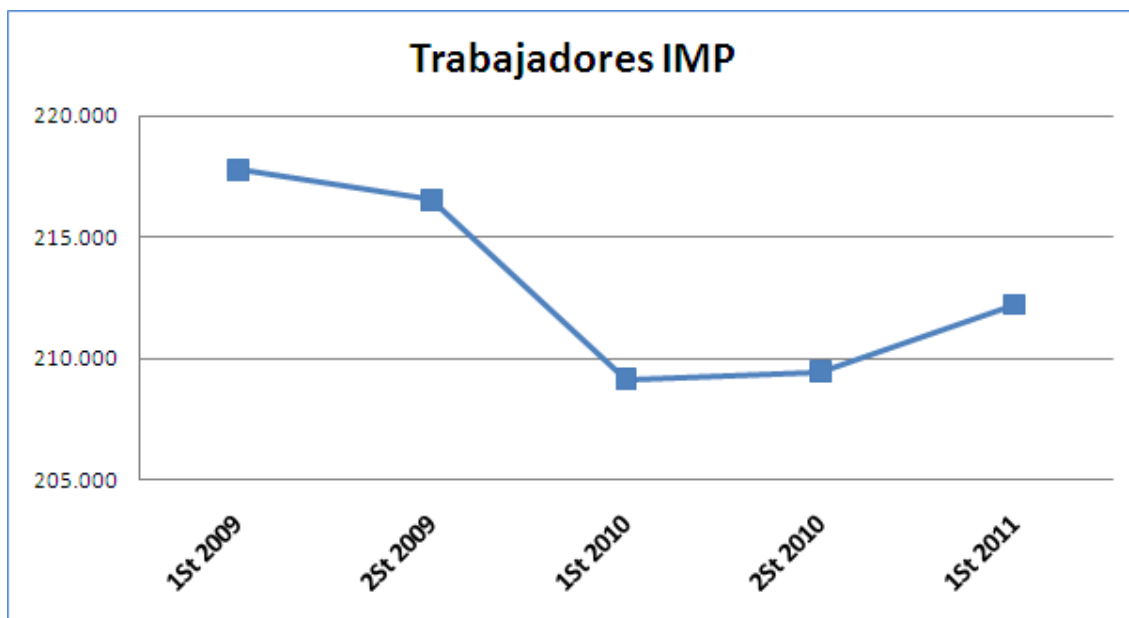

Otro semestre más, la actividad económica *Peluquería y otros tratamientos de belleza (9602)* (esta actividad incluye los masajes faciales, manicura, pedicura, maquillaje, etc.) sigue siendo la que más ha aumentando su número de trabajadores, llegando a alcanzar durante el primer semestre de 2011 los 195.510 empleos. Esto representa más de 2.000 puestos de trabajo con respecto al periodo anterior.

Con relación al mismo periodo de 2010, la tasa de variación interanual está en el 1,47%, lo que supone un incremento de 3.083 puestos de trabajo. Entre las actividades que han crecido, destaca de manera especial *Peluquería y otros tratamientos de belleza (9602)* con un aumento del 1,66%, 3.189 empleos más con respecto al mismo periodo anteriormente citado.

El único descenso significativo en relación con el primer semestre de 2010 se produce en *Actividades de mantenimiento físico (9604)* (actividades de baños turcos, saunas, baños de vapor, solariums, salones de adelgazamiento y masaje, etc.) que se contrae en 244 empleados, esto supone un descenso de la tasa de variación interanual de casi el 3%.

Gráfico 58. Representación gráfica del peso de trabajadores por cuenta ajena de cada actividad económica dentro de la familia profesional.



Gráfico 59. Variación del número de trabajadores por cuenta ajena en el primer semestre de 2011 expresadas en tanto por uno.



Gráfico 60. Evolución de las tasas de variación interanual e intersemestral del número de trabajadores por cuenta ajena en el primer semestre de 2011.

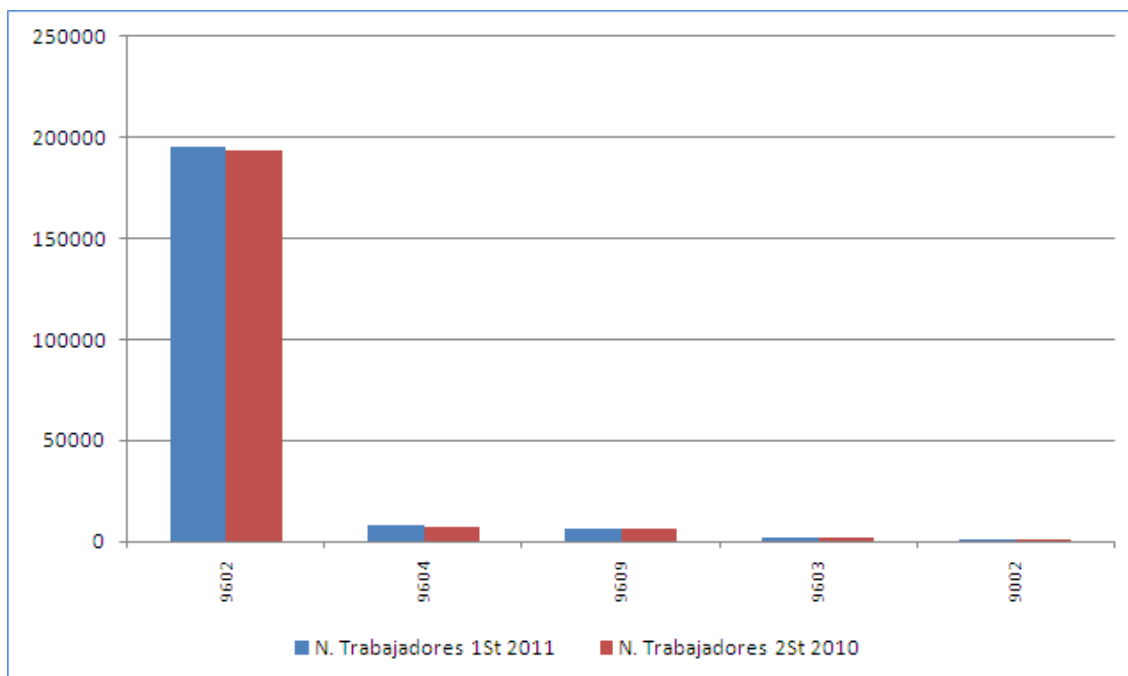

Tabla 15. Variación Intersemestral del número de trabajadores por cuenta ajena.

Actividades Económicas de IMP		Primer Semestre 2011	Segundo Semestre 2010	Primer Semestre 2010	Variación Intersemestral		Variación Interanual	
					Nominal	%	Nominal	%
9002	Actividades auxiliares a las artes escénicas	940	908	958	32	3,48%	-18	-1,89%
9602	Peluquería y otros tratamientos de belleza	195.510	193.477	192.321	2.033	1,05%	3.189	1,66%
9603	Pompas fúnebres y actividades relacionadas	1.716	1.663	1.654	53	3,19%	62	3,75%
9604	Actividades de mantenimiento físico	8.144	7.469	8.388	675	9,04%	-244	-2,91%
9609	Otros servicios personales n.c.o.p.	5.901	5.922	5.807	-21	-0,36%	94	1,61%

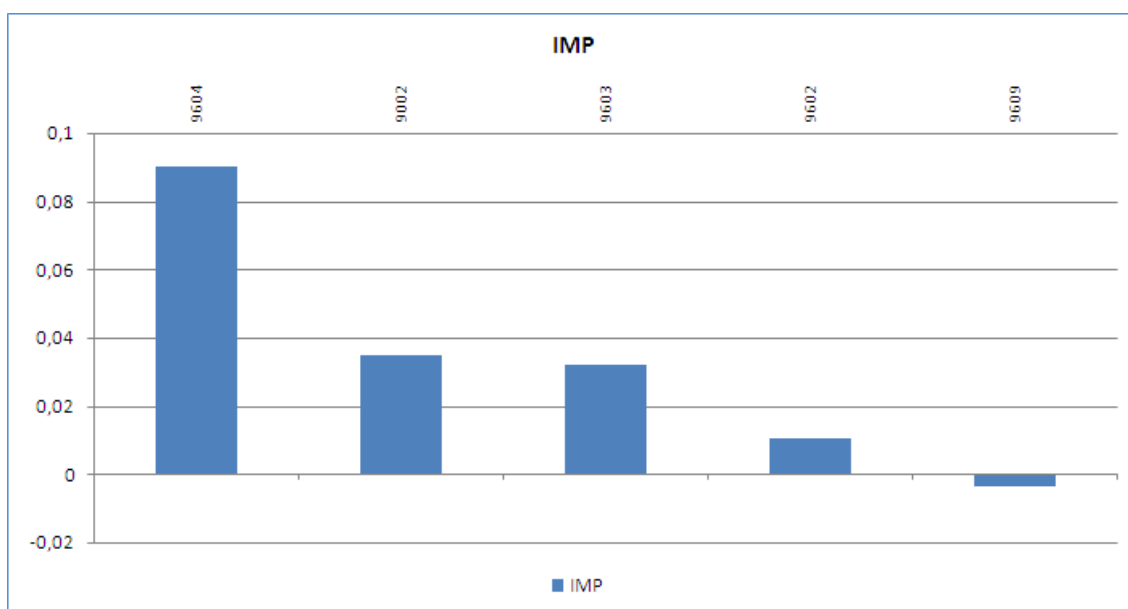
Imagen y Sonido (IMS)

La variación del número de trabajadores por cuenta ajena de las actividades económicas en la familia profesional ha sido negativa con una caída del 0,94%, lo que significa un descenso de 1.533 puestos de trabajo durante los primeros seis meses de 2011.

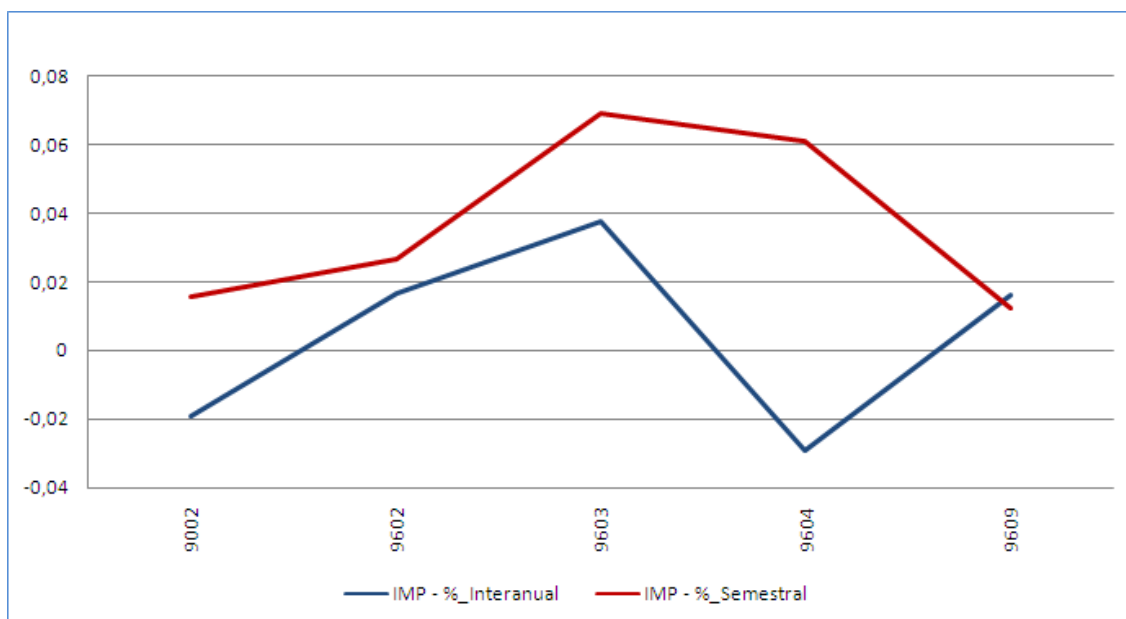
La evolución que experimenta la familia profesional en los dos últimos años presenta una trayectoria negativa, más acusada entre el primer semestre de 2009 y el mismo periodo de 2010 con el descenso de casi 20.000 trabajadores. En ese punto, el ritmo de descenso se ha visto ralentizado durante los dos últimos semestres, con la contracción de 4.000 empleos, lo que supone un valor significativamente inferior a los registrados en periodos precedentes.

Gráfico 61. Evolución del número de trabajadores por cuenta ajena dentro de la familia profesional.

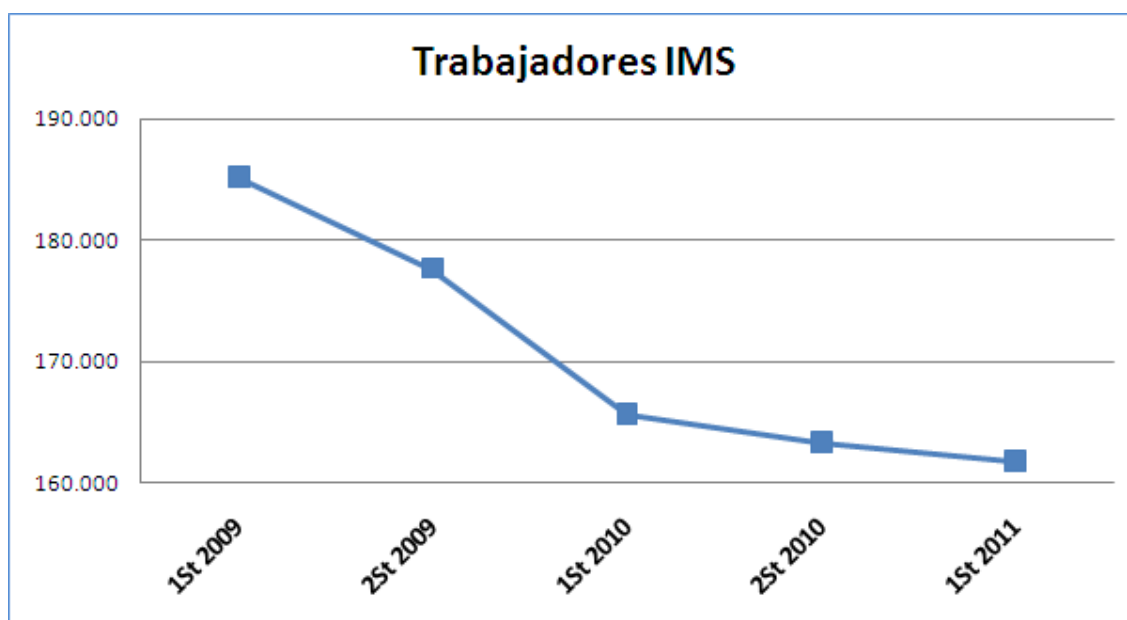

Como viene sucediendo en semestres anteriores, 15 de sus 21 actividades vieron mermado el número de empleados, produciéndose el mayor descenso en *Actividades de producción de programas de televisión (5916)* que disminuyó un 11,79%, lo que se traduce en 1.209 trabajadores menos. Otros descensos significativos se producen en *Actividades de radiodifusión (6010)* y *Edición de videojuegos (5821)* con un la pérdida de 413 y 349 empleos respectivamente.

En el lado positivo, destaca *Actividades de producción cinematográfica y de vídeo (5915)* con un crecimiento del 8,18%, lo que significa 1.156 puestos de trabajo más.

Con respecto al mismo periodo de 2010, la tasa de variación interanual se sitúa en el -2,37%, es decir, experimenta un descenso de 3.931 puestos de trabajo. Entre las actividades que han descendido, destaca especialmente *Actividades de programación y emisión de televisión (6020)* (comprende la creación del programa completo de una cadena de televisión, desde la compra de componentes del programa hasta la producción propia de los componentes o una combinación de las dos opciones, y la distribución de datos integrada con la difusión de televisión) con una disminución de casi el 40%, lo que significa 4.393 puestos de trabajo menos con relación al mismo periodo de 2010. Otra caída importante se produce en *Edición de videojuegos (5821)* con una tasa de variación interanual del -9,09%, (1.155 empleos).

El único aumento significativo con respecto al primer semestre de 2010 se produce en la actividad *Actividades de radiodifusión (6010)* que crece algo más de 4.000 puestos de trabajo, lo que supone una variación de la tasa interanual del 26,23%.

Gráfico 62. Representación gráfica del peso de trabajadores por cuenta ajena de cada actividad económica dentro de la familia profesional.



Gráfico 63. Variación del número de trabajadores por cuenta ajena en el primer semestre de 2011 expresadas en tanto por uno.



Gráfico 64. Evolución de las tasas de variación interanual e intersemestral del número de trabajadores por cuenta ajena en el primer semestre de 2011.

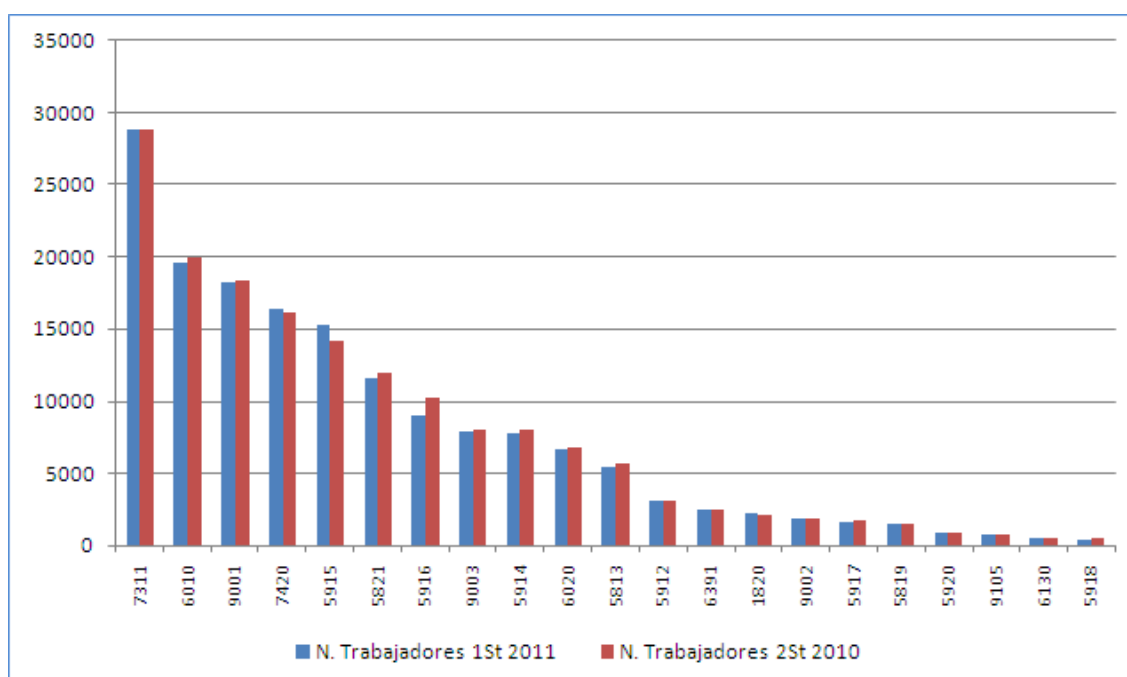

Tabla 16. Variación Intersemestral del número de trabajadores por cuenta ajena.

Actividades Económicas de IMS		Primer Semestre 2011	Segundo Semestre 2010	Primer Semestre 2010	Variación Intersemestral		Variación Interanual	
					Nominal	%	Nominal	%
1820	Reproducción de soportes grabados	2.168	2.130	2.105	38	1,78%	63	2,99%
5813	Edición de periódicos	5.472	5.632	5.747	-160	-2,85%	-275	-4,79%
5819	Otras actividades editoriales	1.492	1.506	1.549	-14	-0,91%	-56	-3,64%
5821	Edición de videojuegos	11.545	11.894	12.700	-349	-2,93%	-1.155	-9,09%
5912	Actividades de postproducción cinematográfica, de vídeo y de programas de televisión	3.066	3.052	3.320	14	0,46%	-254	-7,65%
5914	Actividades de exhibición cinematográfica	7.807	8.060	8.165	-253	-3,14%	-358	-4,38%
5915	Actividades de producción cinematográfica y de vídeo	15.292	14.136	15.482	1.156	8,18%	-190	-1,23%
5916	Actividades de producciones de programas de televisión	9.045	10.254	9.945	-1.209	-11,79%	-900	-9,05%
5917	Actividades de distribución cinematográfica y de vídeo	1.585	1.714	1.829	-129	-7,51%	-243	-13,31%
5918	Actividades de distribución de programas de televisión	418	493	380	-75	-15,21%	38	10,00%
5920	Actividades de grabación de sonido y edición musical	833	900	929	-67	-7,44%	-96	-10,33%
6010	Actividades de radiodifusión	19.567	19.980	15.501	-413	-2,07%	4.066	26,23%
6020	Actividades de programación y emisión de televisión	6.664	6.727	11.057	-63	-0,94%	-4.393	-39,73%
6130	Telecomunicaciones por satélite	473	459	464	13	2,90%	9	1,87%
6391	Actividades de las agencias de noticias	2.458	2.501	2.567	-43	-1,72%	-109	-4,25%
7311	Agencias de publicidad	28.782	28.862	28.378	-80	-0,28%	404	1,42%
7420	Actividades de fotografía	16.357	16.117	16.587	240	1,49%	-230	-1,39%
9001	Artes escénicas	18.273	18.326	18.766	-53	-0,29%	-493	-2,63%
9002	Actividades auxiliares a las artes escénicas	1.880	1.816	1.916	63	3,48%	-36	-1,89%
9003	Creación artística y literaria	7.871	7.952	7.567	-81	-1,02%	304	4,02%
9105	Actividades de bibliotecas	730	799	756	-69	-8,64%	-26	-3,48%

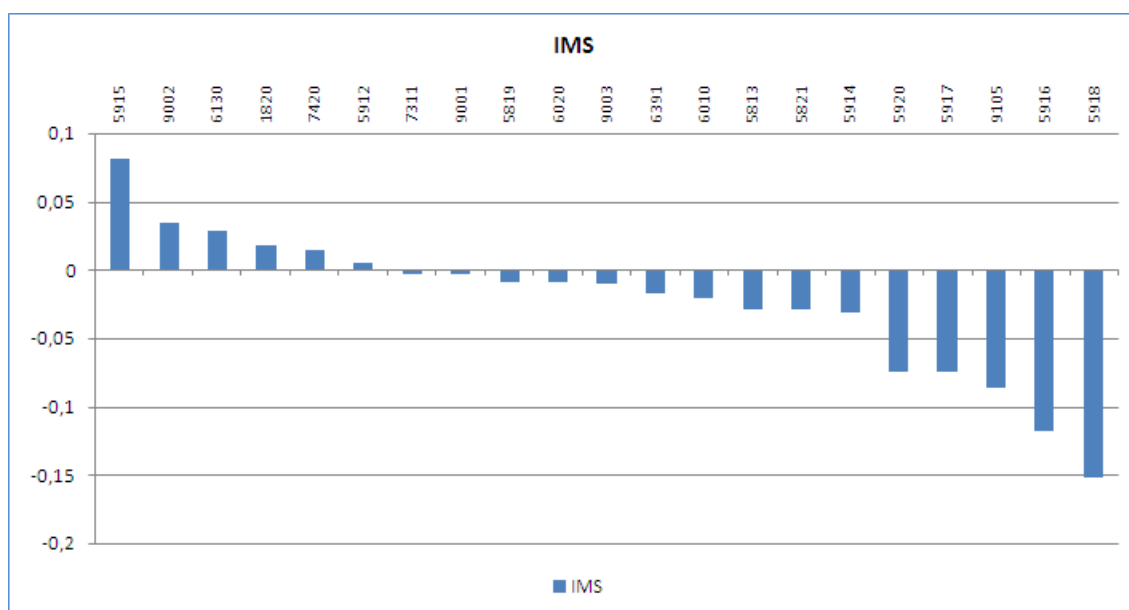
Industrias Alimentarias (INA)

La variación del número de trabajadores por cuenta ajena de las actividades económicas en la familia profesional ha sido positiva con ligero aumento del 0,72%, lo que significa un crecimiento de 2.746 puestos de trabajo durante los primeros seis meses de 2011.

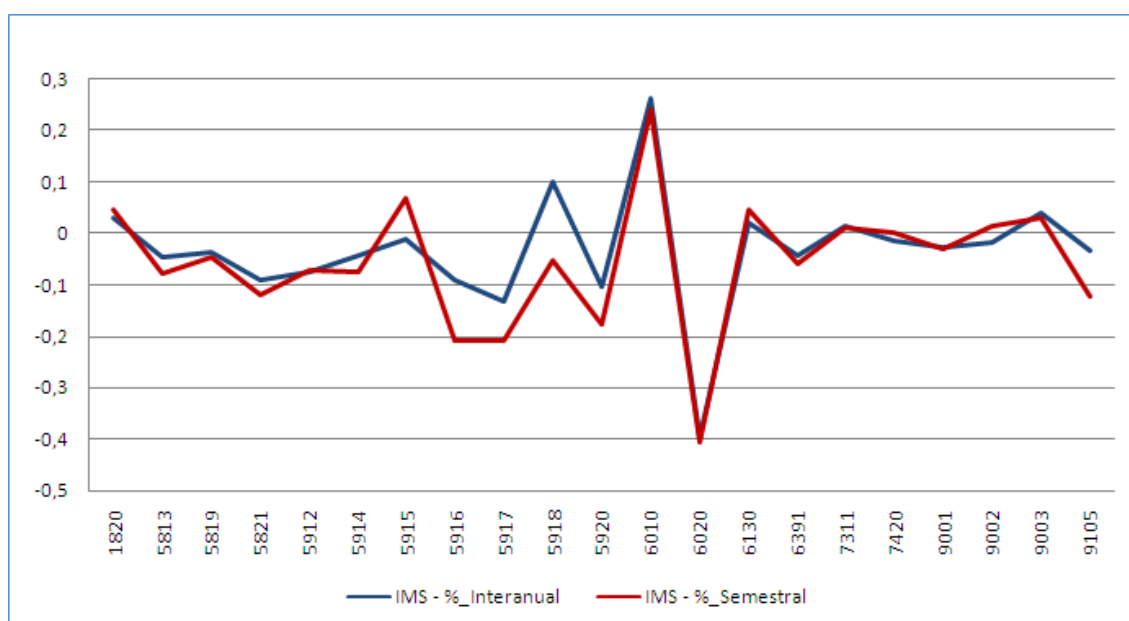
La evolución que experimenta Industrias Alimentarias se ve marcada por el crecimiento del número de trabajadores, éste se produce en el segundo semestre de cada año. Este último periodo es moderadamente más intenso y se aproxima a valores parecidos a los que se registraron en el primer periodo de 2010.

En el segundo semestre de 2009 se produjo la mayor caída en dos años, se anotan 9.000 trabajadores menos que en el primer semestre del mismo año. A partir de ese periodo, los cambios que se registran en el número de empleados son algo más suaves, situando el número de trabajadores entre los 380.000 y los 385.000.

Gráfico 65. Evolución del número de trabajadores por cuenta ajena dentro de la familia profesional.

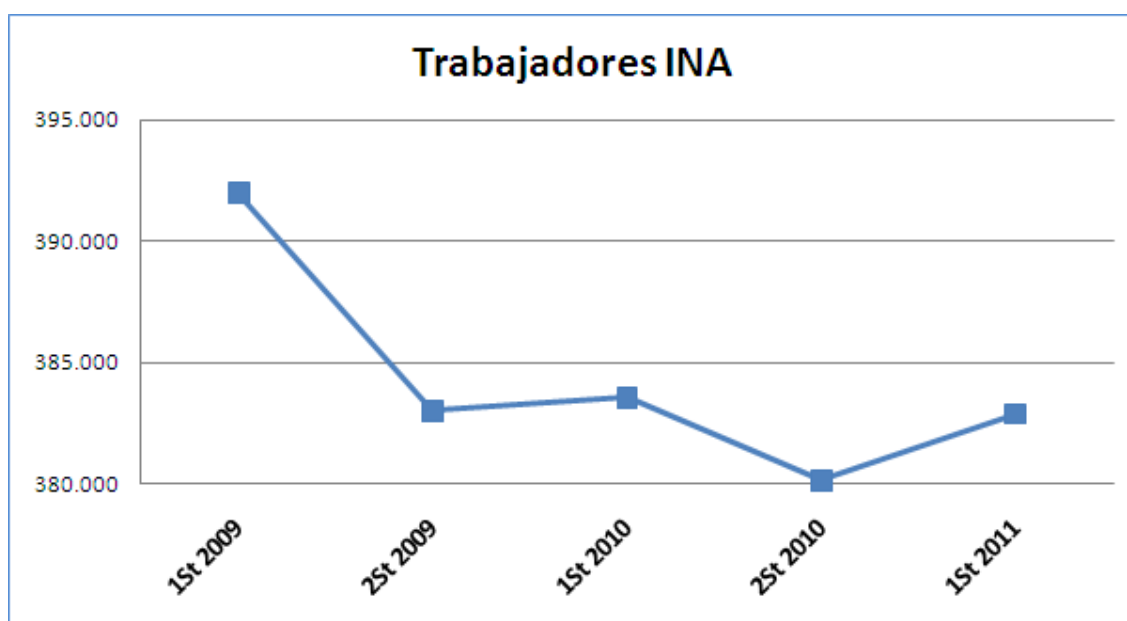

El crecimiento que presenta el primer semestre de 2011 se debe al fuerte aumento del número de trabajadores que experimenta algunas de sus actividades. Destacan especialmente *Fabricación de conservas de pescado (1022)* (esta clase comprende la conservación de pescados, crustáceos, moluscos y otros recursos marinos, y la producción de sus derivados; la fabricación de productos a base de pescado para el consumo humano o la alimentación animal; la producción de comidas y productos solubles a partir del pescado y otros animales acuáticos no aptos para el consumo humano; y la elaboración de harinas de pescado) con un aumento del 36,50%, que se traduce en algo más de 4.000 trabajadores, y *Elaboración de helados (1052)* con un significativo crecimiento del 76,03%, es decir, 2.693 puestos de trabajo más.

En el plano negativo, la caída más significativa se observa en la actividad *Fabricación de aceite de oliva (1043)* con una pérdida de 4.107 trabajadores, lo que representa una variación negativa del 36,69%.

Con respecto al mismo periodo de 2010, la tasa de variación interanual se sitúa en el -0,17%, es decir, se produce un descenso de 665 puestos de trabajo. Entre las actividades que han registrado pérdida de puestos de trabajo, aparecen *Fabricación de pan y de productos frescos de panadería y pastelería (1071)* y *Elaboración de vinos (1102)* con un descenso del 0,91% y 2,07%, lo que significa cerca de los 800 y 600 puestos de trabajo menos respectivamente con relación al mismo periodo de 2010.

Dentro de las actividades que se vieron incrementadas, destaca *Elaboración de otros productos alimenticios n.c.o.p. (1089)* (esta clase comprende, entre otros, la elaboración de sopas y caldos; la fabricación de caramelo y miel artificial; la elaboración de productos alimenticios preparados perecederos; la fabricación de extractos y jugos de carne, pescados, crustáceos y moluscos; etc.) con una tasa de variación interanual de casi el 4%, llegando a alcanzar 816 puestos de trabajo más con respecto al primer semestre de 2010.

Gráfico 66. Representación gráfica del peso de trabajadores por cuenta ajena de cada actividad económica dentro de la familia profesional.



Gráfico 67. Variación del número de trabajadores por cuenta ajena en el primer semestre de 2011 expresadas en tanto por uno.



La comparativa entre la evolución de las tasas interanuales e intersemestrales para cada una de las actividades muestra que la línea que representa la tasa intersemestral presenta mayores fluctuaciones que la línea que representa la tasa interanual, que se mantiene en el entorno del cero. Este hecho se debe al carácter estacional de la familia profesional.

Gráfico 68. Evolución de las tasas de variación interanual e intersemestral del número de trabajadores por cuenta ajena en el primer semestre de 2011.

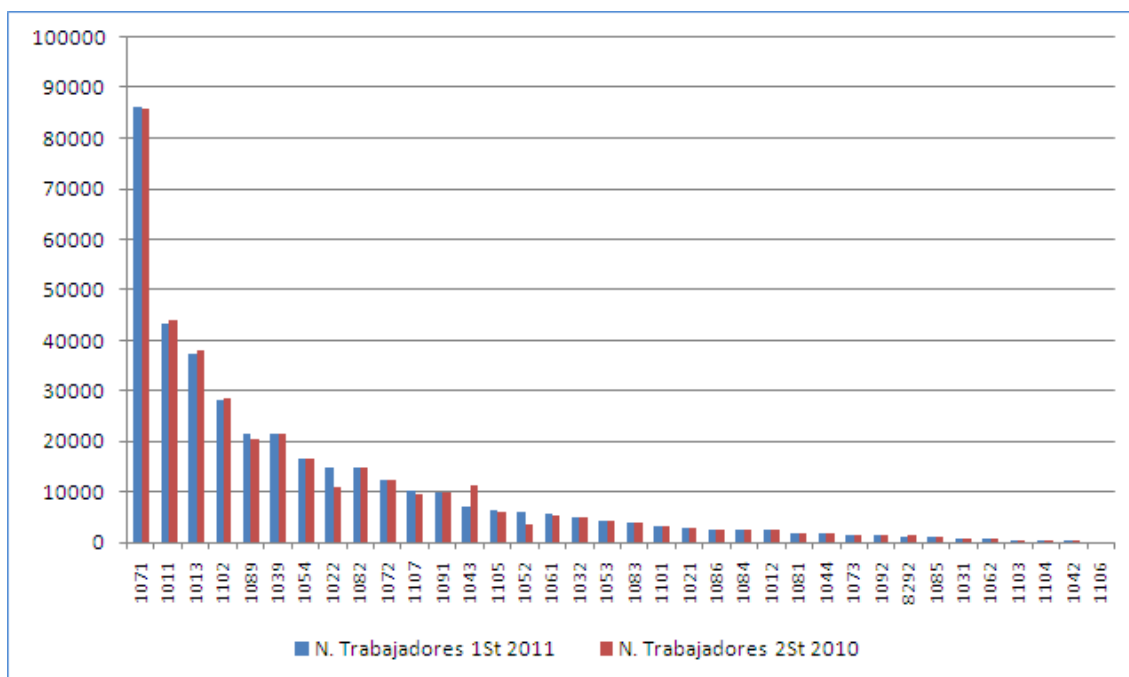
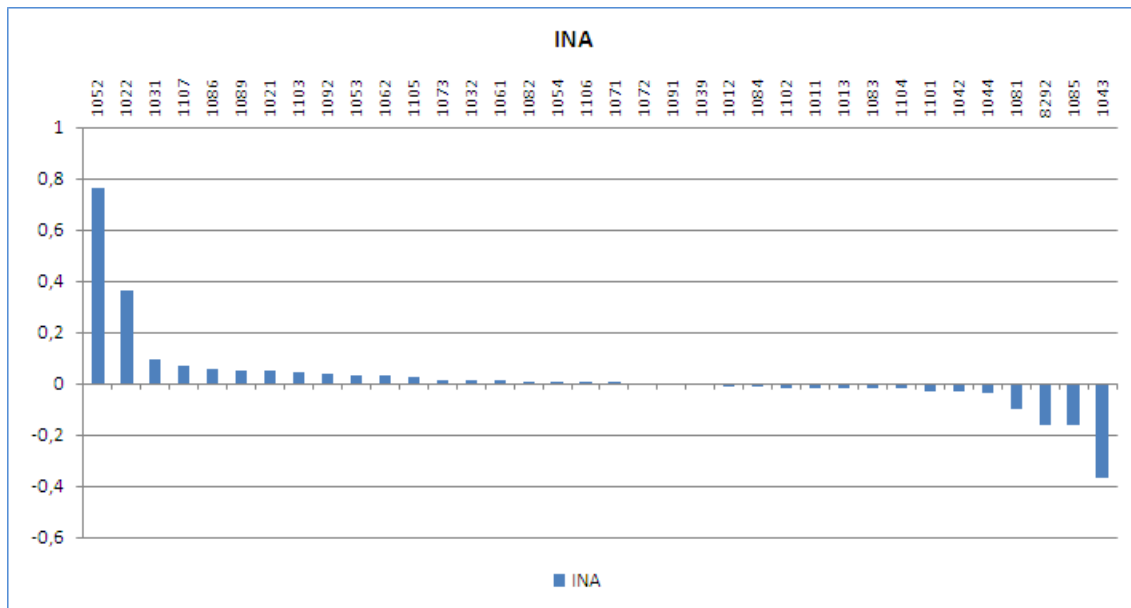

Tabla 17. Variación Intersemestral del número de trabajadores por cuenta ajena.

Actividades Económicas de INA		Primer Semestre 2011	Segundo Semestre 2010	Primer Semestre 2010	Variación Intersemestral		Variación Interanual	
					Nominal	%	Nominal	%
1011	Procesado y conservación de carne	43.243	44.020	43.033	-777	-1,77%	210	0,49%
1012	Procesado y conservación de volatería	2.569	2.594	2.613	-25	-0,96%	-44	-1,68%
1013	Elaboración de productos cárnicos y de volatería	37.251	37.956	37.328	-705	-1,86%	-77	-0,21%
1021	Procesado de pescados, crustáceos y moluscos	2.952	2.808	2.939	144	5,13%	13	0,45%
1022	Fabricación de conservas de pescado	15.044	11.021	14.575	4.023	36,50%	469	3,22%
1031	Procesado y conservación de patatas	843	770	726	73	9,48%	117	16,12%
1032	Elaboración de zumos de frutas y hortalizas	5.063	4.996	4.904	67	1,34%	159	3,24%
1039	Otro procesado y conservación de frutas y hortalizas	21.540	21.654	21.330	-114	-0,53%	210	0,98%
1042	Fabricación de margarina y grasas comestibles similares	350	361	342	-11	-3,05%	8	2,34%
1043	Fabricación de aceite de oliva	7.088	11.195	7.059	-4.107	-36,69%	29	0,41%
1044	Fabricación de otros aceites y grasas	1.742	1.808	1.638	-66	-3,65%	104	6,35%
1052	Elaboración de helados	6.235	3.542	6.260	2.693	76,03%	-25	-0,40%
1053	Fabricación de quesos	4.319	4.191	4.260	128	3,05%	59	1,38%
1054	Preparación de leche y otros productos lácteos	16.801	16.657	16.893	144	0,86%	-92	-0,54%
1061	Fabricación de productos de molinería	5.618	5.544	5.585	74	1,33%	33	0,59%
1062	Fabricación de almidones y productos amiláceos	782	759	767	23	3,03%	15	1,96%
1071	Fabricación de pan y de productos frescos de panadería y pastelería	86.310	86.005	87.107	305	0,35%	-797	-0,91%
1072	Fabricación de galletas y productos de panadería y pastelería de larga duración	12.337	12.322	12.907	15	0,12%	-570	-4,42%
1073	Fabricación de pastas alimenticias, cuscús y productos similares	1.676	1.652	1.651	24	1,45%	25	1,51%
1081	Fabricación de azúcar	1.827	2.037	1.805	-210	-10,31%	22	1,22%
1082	Fabricación de cacao, chocolate y productos de confitería	14.942	14.808	15.090	134	0,90%	-148	-0,98%
1083	Elaboración de café, té e infusiones	4.056	4.142	4.119	-86	-2,08%	-63	-1,53%
1084	Elaboración de especias, salsas y condimentos	2.718	2.751	2.771	-33	-1,20%	-53	-1,91%
1085	Elaboración de platos y comidas preparados	1.023	1.224	965	-201	-16,42%	58	6,01%
1086	Elaboración de preparados alimenticios homogeneizados y alimentos dietéticos	2.736	2.587	2.646	149	5,76%	90	3,40%

*Variación datos de las Familias Profesionales
Trabajadores por cuenta ajena*

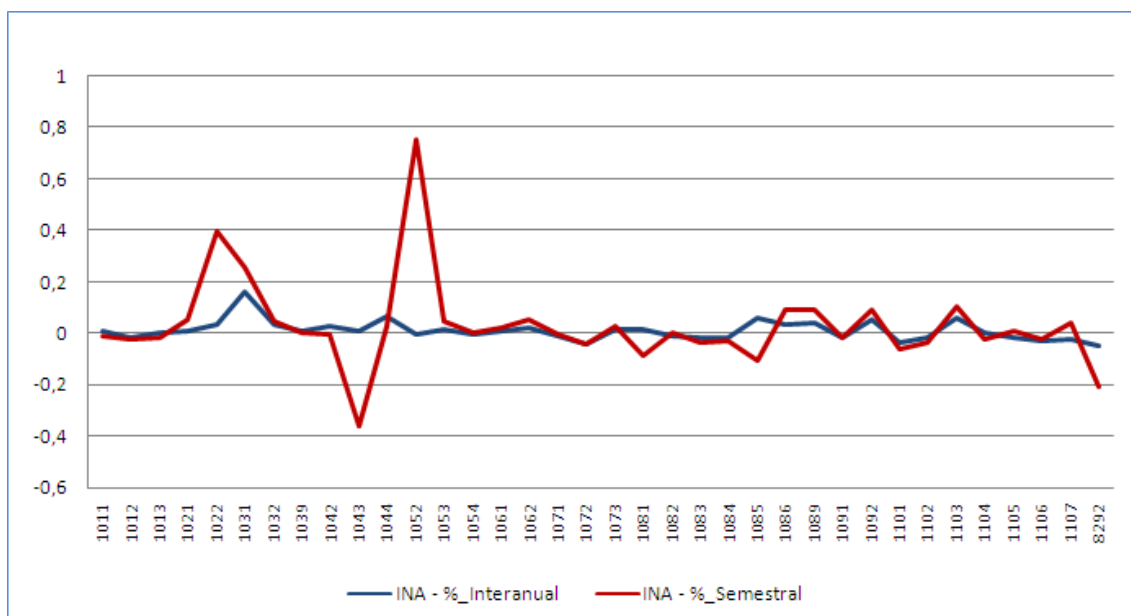

MINISTERIO
DE
EDUCACIÓN

Actividades Económicas de INA		Primer Semestre 2011	Segundo Semestre 2010	Primer Semestre 2010	Variación Intersemestral		Variación Interanual	
					Nominal	%	Nominal	%
1089	Elaboración de otros productos alimenticios n.c.o.p.	21.649	20.575	20.833	1.074	5,22%	816	3,92%
1091	Fabricación de productos para la alimentación de animales de granja	10.028	10.067	10.191	-39	-0,39%	-163	-1,60%
1092	Fabricación de productos para la alimentación de animales de compañía	1.584	1.524	1.510	60	3,94%	74	4,90%
1101	Destilación, rectificación y mezcla de bebidas alcohólicas	3.188	3.281	3.304	-93	-2,83%	-116	-3,51%
1102	Elaboración de vinos	28.252	28.744	28.849	-492	-1,71%	-597	-2,07%
1103	Elaboración de sidra y otras bebidas fermentadas a partir de frutas	608	584	573	24	4,11%	35	6,11%
1104	Elaboración de otras bebidas no destiladas, procedentes de la fermentación	538	550	538	-12	-2,18%	0	0,00%
1105	Fabricación de cerveza	6.375	6.222	6.496	153	2,46%	-121	-1,86%
1106	Fabricación de malta	117	116	121	1	0,86%	-4	-3,31%
1107	Fabricación de bebidas no alcohólicas; producción de aguas minerales y otras aguas embotelladas	10.267	9.624	10.543	643	6,68%	-276	-2,62%
8292	Actividades de envasado y empaquetado	1.228	1.462	1.294	-234	-15,98%	-65	-5,04%



Madera, Mueble y Corcho (MAM)

La variación del número de trabajadores por cuenta ajena de las actividades económicas en la familia profesional ha sido negativa con un descenso del 2,06%, lo que significa la pérdida de 3.148 puestos de trabajo durante los primeros seis meses de 2011.

La evolución en el número de empleados que presenta la familia durante los últimos dos años se ve marcada por la disminución del número de trabajadores que se produce en el segundo semestre de cada año y el crecimiento en el primero. Sin embargo, en el primer semestre de 2011, se produce una disminución de cerca de 3.200 trabajadores, nada que ver con el aumento que experimento la familia profesional en el mismo periodo del año anterior, en el que se produjo un aumento de más de 14.000 empleados.

Gráfico 69. Evolución del número de trabajadores por cuenta ajena dentro de la familia profesional.

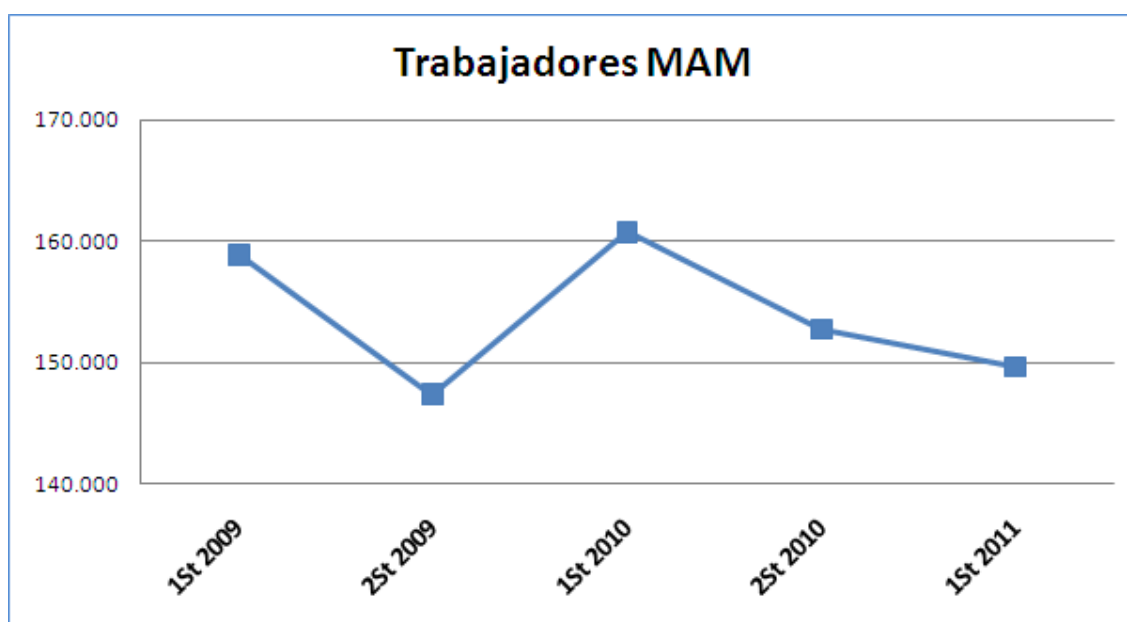

Las caídas más destacadas se producen en las actividades de *Fabricación de otros muebles (3109)* (comprende la fabricación de sofás, sofás cama y tresillos; fabricación de sillas y otros asientos para el jardín; fabricación de muebles de dormitorio, salón, etc.; acabados de mobiliario tales como tapizado, lacado, pintado, etc.) y *Fabricación de suelos de madera ensamblados (1622)* con una pérdida de 1.183 y 1.059 puestos de trabajo, lo que significa una tasa de variación del -3,93% y del -6,51% respectivamente.

La única subida destacable es la que se produce en *Instalación de carpintería (4332)* con un incremento del 2,43%, es decir, 477 empleos más.

Con respecto al mismo periodo de 2010, la tasa de variación interanual se sitúa en el -6,94%, es decir, experimenta un descenso de 11.163 puestos de trabajo. Entre las actividades que han descendido, se encuentran *Fabricación de otros muebles (3109)* y *Fabricación de suelos de madera ensamblados (1622)* con un descenso del 9,03% y el 12,85%, es decir, 2.867 y 2.241 puestos de trabajo menos respectivamente con respecto al primer semestre de 2010.

Dentro de las variaciones positivas, la única actividad que sobresale es *Fabricación de envases y embalajes de madera (1624)* con una tasa de variación interanual del 5,45%, es decir, 401 empleos más.

Gráfico 70. Representación gráfica del peso de trabajadores por cuenta ajena de cada actividad económica dentro de la familia profesional.



Gráfico 71. Variación del número de trabajadores por cuenta ajena en el primer semestre de 2011 expresadas en tanto por uno.



Gráfico 72. Evolución de las tasas de variación interanual e intersemestral del número de trabajadores por cuenta ajena en el primer semestre de 2011.

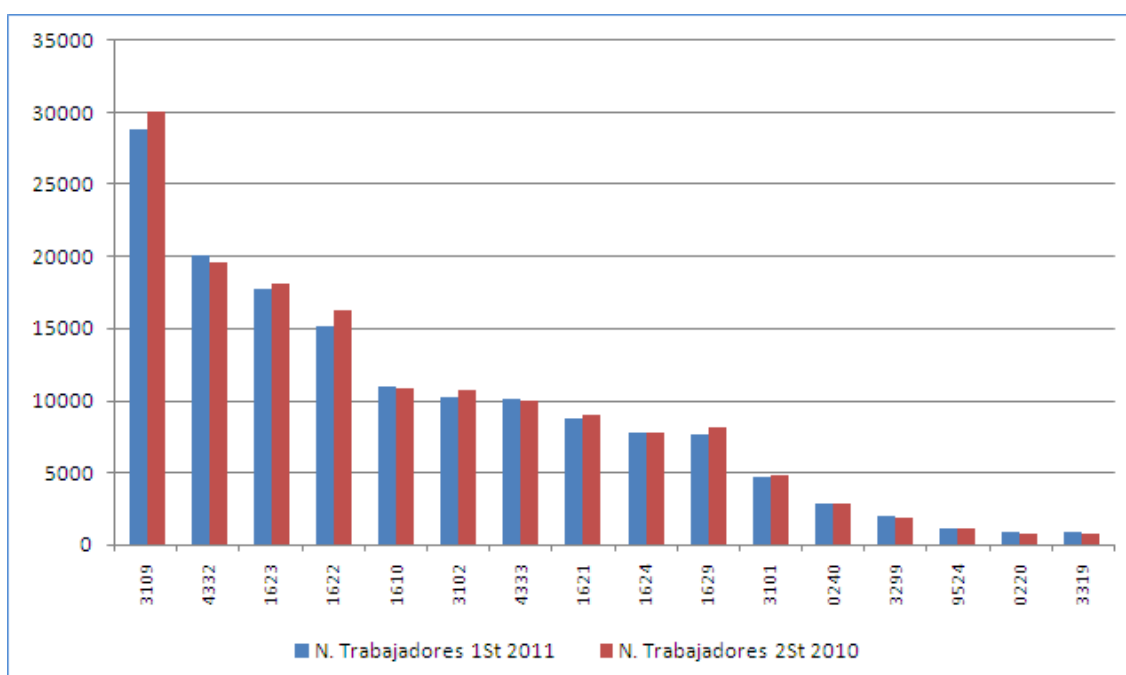

Tabla 18. Variación Intersemestral del número de trabajadores por cuenta ajena.

Actividades Económicas de MAM		Primer Semestre 2011	Segundo Semestre 2010	Primer Semestre 2010	Variación Intersemestral		Variación Interanual	
					Nominal	%	Nominal	%
0220	Explotación de la madera	836	791	840	45	5,69%	-4	-0,48%
0240	Servicios de apoyo a la silvicultura	2.873	2.801	3.654	73	2,60%	-781	-21,37%
1610	Aserrado y cepillado de la madera	10.922	10.869	11.232	53	0,49%	-310	-2,76%
1621	Fabricación de chapas y tableros de madera	8.698	9.050	9.211	-352	-3,89%	-513	-5,57%
1622	Fabricación de suelos de madera ensamblados	15.204	16.263	17.445	-1.059	-6,51%	-2.241	-12,85%
1623	Fabricación de otras estructuras de madera y piezas de carpintería y ebanistería para la construcción	17.762	18.102	19.066	-340	-1,88%	-1.304	-6,84%
1624	Fabricación de envases y embalajes de madera	7.754	7.809	7.353	-55	-0,70%	401	5,45%
1629	Fabricación de otros productos de madera; artículos de corcho, cestería y espartería	7.694	8.107	8.273	-413	-5,09%	-579	-7,00%
3101	Fabricación de muebles de oficina y de establecimientos comerciales	4.727	4.827	5.040	-99	-2,06%	-313	-6,20%
3102	Fabricación de muebles de cocina	10.177	10.756	11.516	-579	-5,38%	-1.339	-11,63%
3109	Fabricación de otros muebles	28.871	30.053	31.738	-1.183	-3,93%	-2.867	-9,03%
3299	Otras industrias manufactureras n.c.o.p.	1.960	1.864	1.896	96	5,15%	64	3,36%
3319	Reparación de otros equipos	829	767	755	63	8,15%	74	9,80%
4332	Instalación de carpintería	20.105	19.628	20.213	477	2,43%	-107	-0,53%
4333	Revestimiento de suelos y paredes	10.114	10.021	11.492	93	0,93%	-1.378	-11,99%
9524	Reparación de muebles y artículos de menaje	1.093	1.061	1.058	32	3,02%	35	3,28%

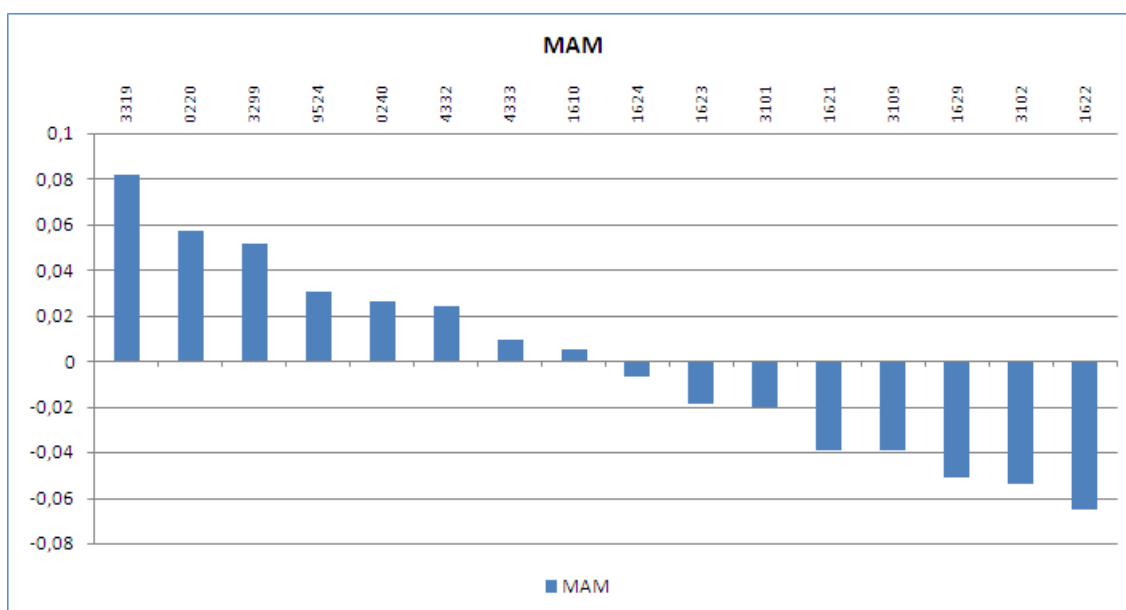
Marítimo Pesquera (MAP)

La variación del número de trabajadores por cuenta ajena de las actividades económicas en la familia profesional ha sido positiva, con una subida del 6,92%, lo que significa un aumento de 4.162 puestos de trabajo durante los primeros seis meses de 2011.

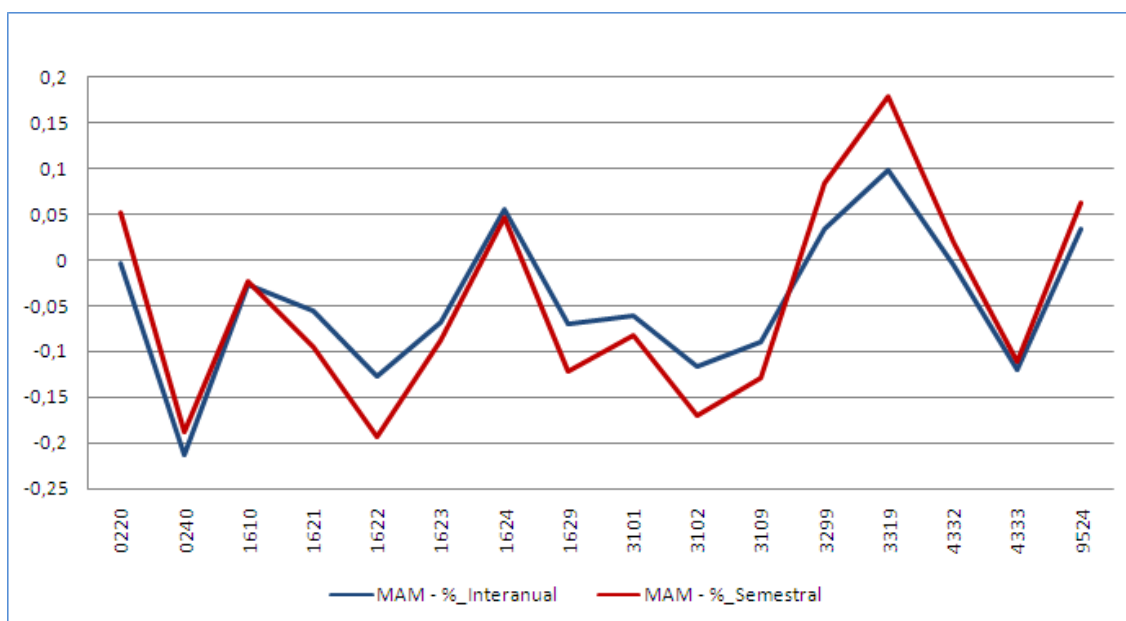
En junio de 2011 se produce un cambio de trayectoria con respecto a los semestres precedentes, en la que se registraba un descenso generalizado en el número de trabajadores de la familia profesional. Esa caída es de más de 17.000 trabajadores en 3 semestres consecutivos. Siendo en el mes de diciembre de 2010 donde se llega a registrar el valor más bajo de los dos últimos años (cerca de 60.000 empleados en total). El significativo repunte que se presenta en el periodo que estamos estudiando, sitúa el número de trabajadores próximos a valores del mismo periodo del año anterior. Este hecho se refleja en la comparativa entre las tasas interanual e intersemestral, ya que la primera muestra menos fluctuaciones que la segunda, situando sus tasas en torno al cero.

Gráfico 73. Evolución del número de trabajadores por cuenta ajena dentro de la familia profesional.

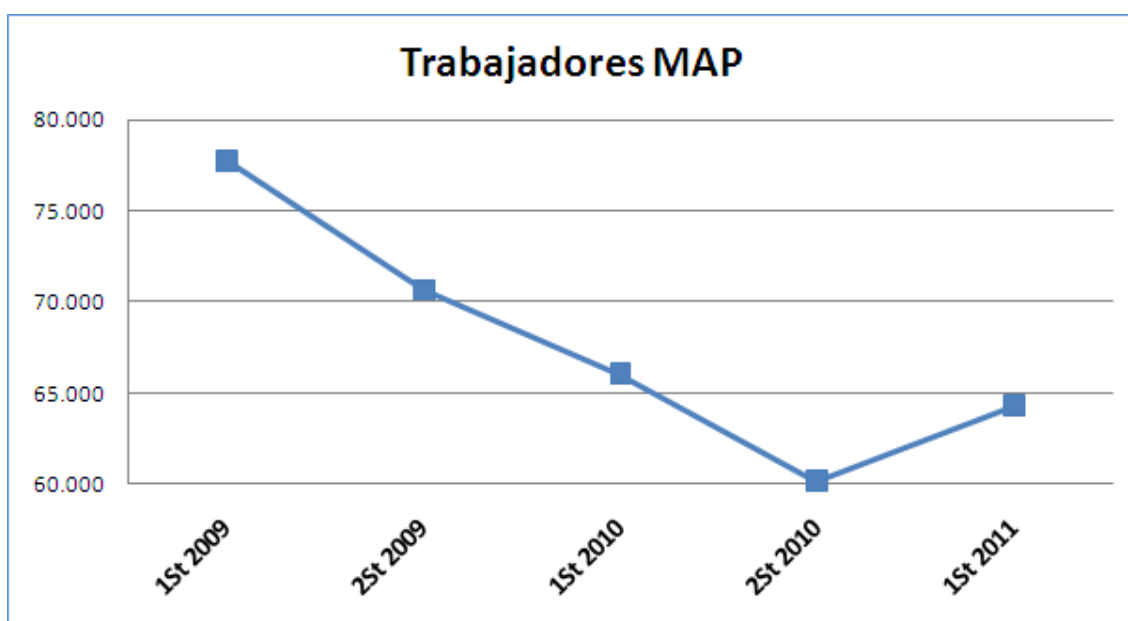

La fuerte subida que se percibe es debida a que 8 de las 11 actividades que componen la familia profesional experimentan subidas durante el primer semestre de 2011 destacando especialmente *Pesca marina (0311)* que crece un 9,82%, lo que supone más de 3.000 puestos de trabajo. Asimismo destaca el gran ascenso que se observa en las actividades *Transporte marítimo de pasajeros (5010)* y *Transporte de pasajeros por vías navegables interiores (5030)* situando la tasa de variación intersemestral en el 12,35% y 67,77% respectivamente.

Con respecto al mismo periodo de 2010, la tasa de variación interanual se sitúa en el -2,63%, es decir, sufre un descenso de 1.734 puestos de trabajo. Entre las actividades que han decrecido, se encuentran *Pesca marina (0311)* y *Otras actividades de construcción especializada n.c.o.p. (4399)* (esta clase comprende obras con necesidades de acceso especializadas como los trabajos subacuáticos realizados por buzos y otros medios) con una tasa de variación interanual negativa del 2,18% y el 6,02%, lo que constituye una pérdida de 758 y 697 empleos respectivamente.

Entre las variaciones positivas del último año, la única actividad que destaca es *Acuicultura marina (0321)* con una tasa de variación interanual de algo más del 2%, con un incremento de 131 empleos.

Gráfico 74. Representación gráfica del peso de trabajadores por cuenta ajena de cada actividad económica dentro de la familia profesional.



Gráfico 75. Variación del número de trabajadores por cuenta ajena en el primer semestre de 2011 expresadas en tanto por uno.



Gráfico 76. Evolución de las tasas de variación interanual e intersemestral del número de trabajadores por cuenta ajena en el primer semestre de 2011.

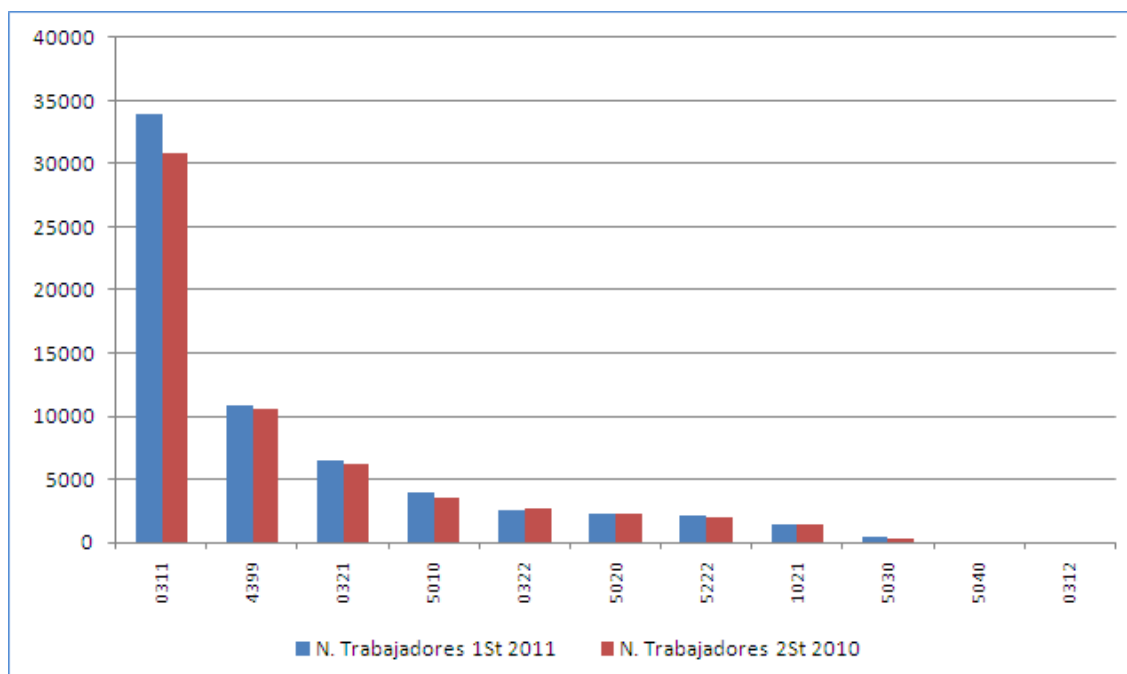

Tabla 19. Variación Intersemestral del número de trabajadores por cuenta ajena.

Actividades Económicas de MAP		Primer Semestre 2011	Segundo Semestre 2010	Primer Semestre 2010	Variación Intersemestral		Variación Interanual	
					Nominal	%	Nominal	%
0311	Pesca marina	33.949	30.912	34.707	3.037	9,82%	-758	-2,18%
0312	Pesca en agua dulce	26	24	21	2	8,33%	5	23,81%
0321	Acuicultura marina	6.439	6.279	6.308	160	2,55%	131	2,08%
0322	Acuicultura en agua dulce	2.542	2.705	2.914	-163	-6,03%	-372	-12,77%
1021	Procesado de pescados, crustáceos y moluscos	1.476	1.404	1.469	72	5,13%	7	0,45%
4399	Otras actividades de construcción especializada n.c.o.p.	10.879	10.580	11.576	299	2,83%	-697	-6,02%
5010	Transporte marítimo de pasajeros	4.008	3.567	4.105	441	12,35%	-97	-2,36%
5020	Transporte marítimo de mercancías	2.309	2.318	2.332	-9	-0,40%	-23	-1,00%
5030	Transporte de pasajeros por vías navegables interiores	432	258	433	175	67,77%	-1	-0,23%
5040	Transporte de mercancías por vías navegables interiores	55	59	51	-3	-5,68%	5	9,21%
5222	Actividades anexas al transporte marítimo y por vías navegables interiores	2.205	2.052	2.138	153	7,44%	67	3,11%

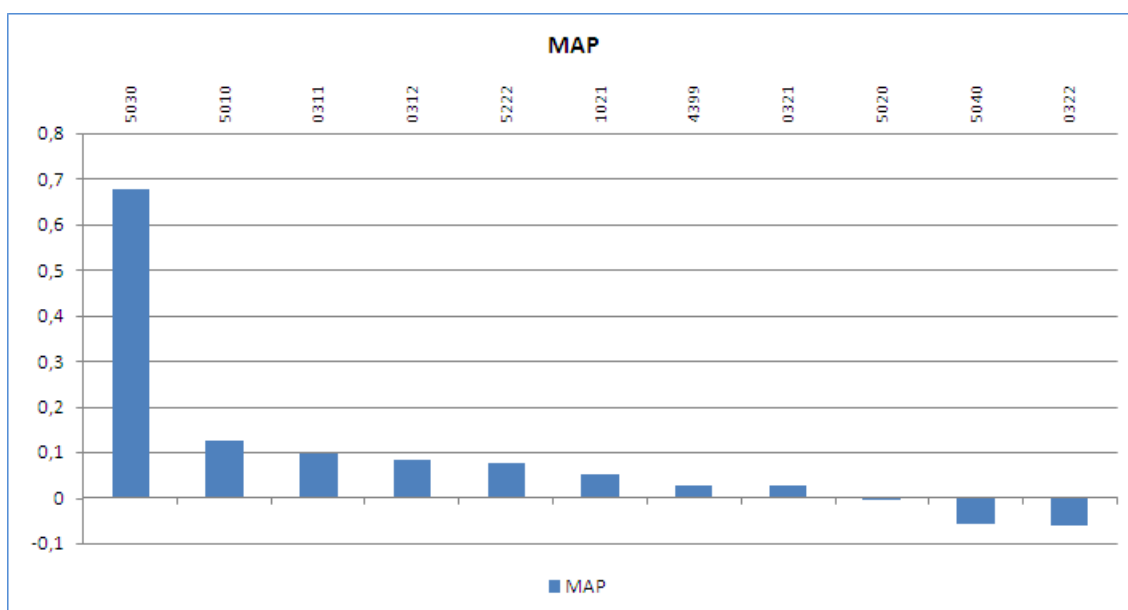

Química (QUI)

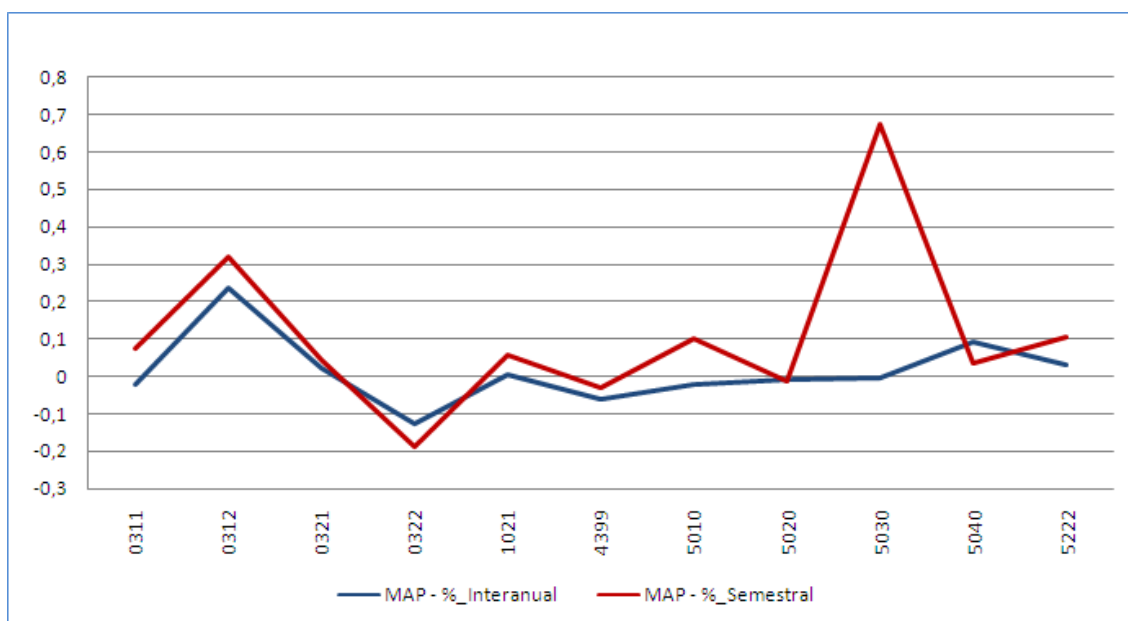
La variación del número de trabajadores por cuenta ajena de las actividades económicas en la familia profesional ha experimentado un pequeño aumento del 0,15%, lo que significa un incremento de 504 puestos de trabajo durante los primeros seis meses de 2011.

La evolución que se percibe en la familia profesional de Química durante los últimos dos años muestra una trayectoria negativa. Esta es más acusada en los segundos semestres de cada año, siendo el segundo semestre de 2009 la etapa que registra el mayor descenso en número de trabajadores para un solo periodo. Sin embargo, en el periodo que nos ocupa en este informe, se observa un cambio de trayectoria, lo que supone, una pequeña recuperación para la familia después de tres semestres consecutivos de descensos.

Gráfico 77. Evolución del número de trabajadores por cuenta ajena dentro de la familia profesional.

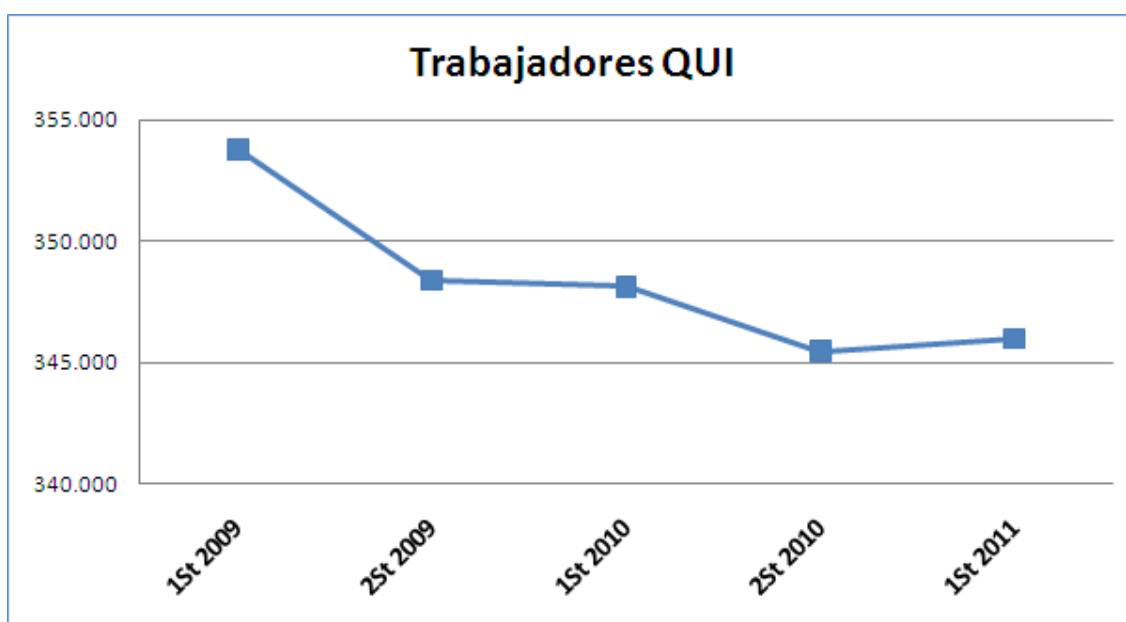

Este ligero aumento es debido al crecimiento que experimentan ciertas actividades, destacando el remonte que se produce en *Otra investigación y desarrollo experimental en ciencias naturales y técnicas (7219)* que mejora en un 5,71%, (1.424 empleados más). Asimismo se observa una subida importante en la actividad *Fabricación de otros productos de caucho (2219)* con una variación respecto al semestre anterior del 4,61% (503 trabajadores).

En el plano negativo aparece *Fabricación de especialidades farmacéuticas (2120)* con un descenso de más de 1.100 puestos de trabajo, lo que significa una variación negativa del 3,29% en el primer semestre de 2011.

Con respecto al mismo periodo de 2010, la tasa de variación interanual se sitúa en el -0,62%, es decir, se aprecia un descenso de 2.153 puestos de trabajo. Entre las actividades que han decrecido, se encuentra *Ensayos y análisis técnicos (7120)* con una tasa de variación interanual negativa del 5,36%, lo que representa, 1.634 empleos menos.

Dentro de las variaciones positivas, la única actividad destacable es *Otra investigación y desarrollo experimental en ciencias naturales y técnicas (7219)* con una variación de algo más del 9,47% con respecto al mismo periodo del año anterior, que se traduce en 2.281 nuevos puestos de trabajo.

Gráfico 78. Representación gráfica del peso de trabajadores por cuenta ajena de cada actividad económica dentro de la familia profesional.



Gráfico 79. Variación del número de trabajadores por cuenta ajena en el primer semestre de 2011 expresadas en tanto por uno.



Gráfico 80. Evolución de las tasas de variación interanual e intersemestral del número de trabajadores por cuenta ajena en el primer semestre de 2011.

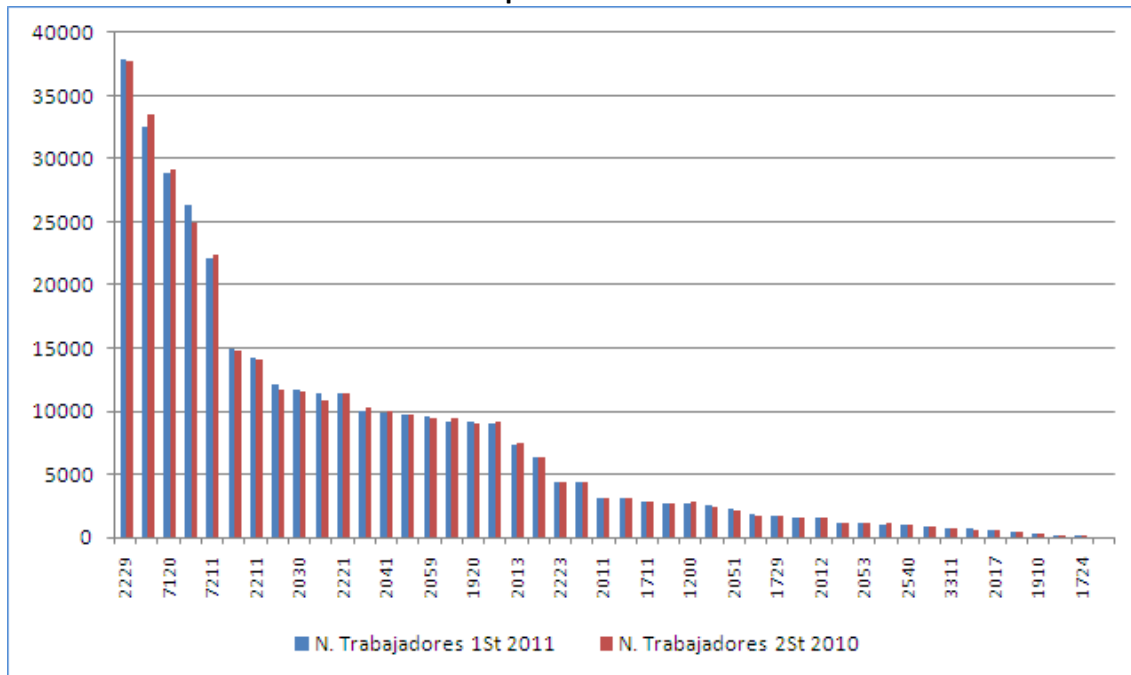

Tabla 20. Variación Intersemestral del número de trabajadores por cuenta ajena.

Actividades Económicas de QUI		Primer Semestre 2011	Segundo Semestre 2010	Primer Semestre 2010	Variación Intersemestral		Variación Interanual	
					Nominal	%	Nominal	%
1200	Industria del tabaco	2.626	2.878	2.636	-252	-8,76%	-10	-0,38%
1711	Fabricación de pasta papelera	2.847	2.840	2.886	7	0,25%	-39	-1,35%
1712	Fabricación de papel y cartón	10.031	10.267	10.167	-236	-2,30%	-136	-1,34%
1721	Fabricación de papel y cartón ondulados; fabricación de envases y embalajes de papel y cartón	6.359	6.304	6.365	54	0,86%	-6	-0,10%
1722	Fabricación de artículos de papel y cartón para uso doméstico, sanitario e higiénico	4.357	4.400	4.529	-43	-0,98%	-172	-3,80%
1723	Fabricación de artículos de papelería	881	906	963	-25	-2,80%	-82	-8,48%
1724	Fabricación de papeles pintados	76	77	74	-1	-1,30%	2	2,70%
1729	Fabricación de otros artículos de papel y cartón	1.642	1.661	1.745	-19	-1,14%	-103	-5,88%
1910	Coquerías	280	292	298	-12	-4,11%	-18	-6,04%
1920	Refino de petróleo	9.156	8.966	8.906	190	2,12%	250	2,81%
2011	Fabricación de gases industriales	3.050	3.064	3.041	-14	-0,46%	9	0,30%
2012	Fabricación de colorantes y pigmentos	1.576	1.526	1.500	50	3,28%	76	5,07%

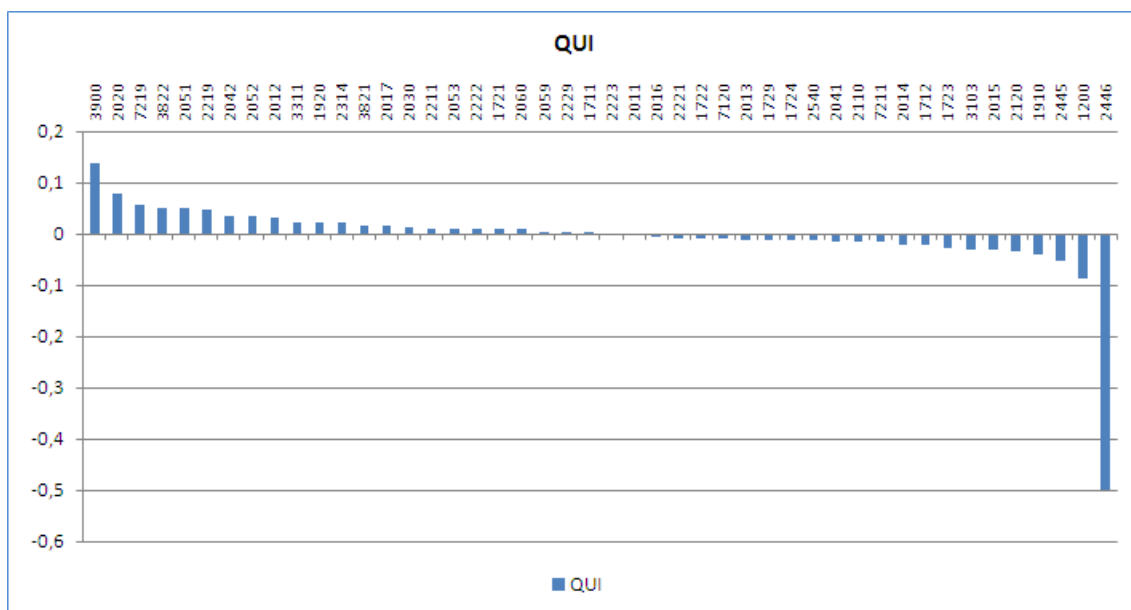
Variación datos de las Familias Profesionales
Trabajadores por cuenta ajena

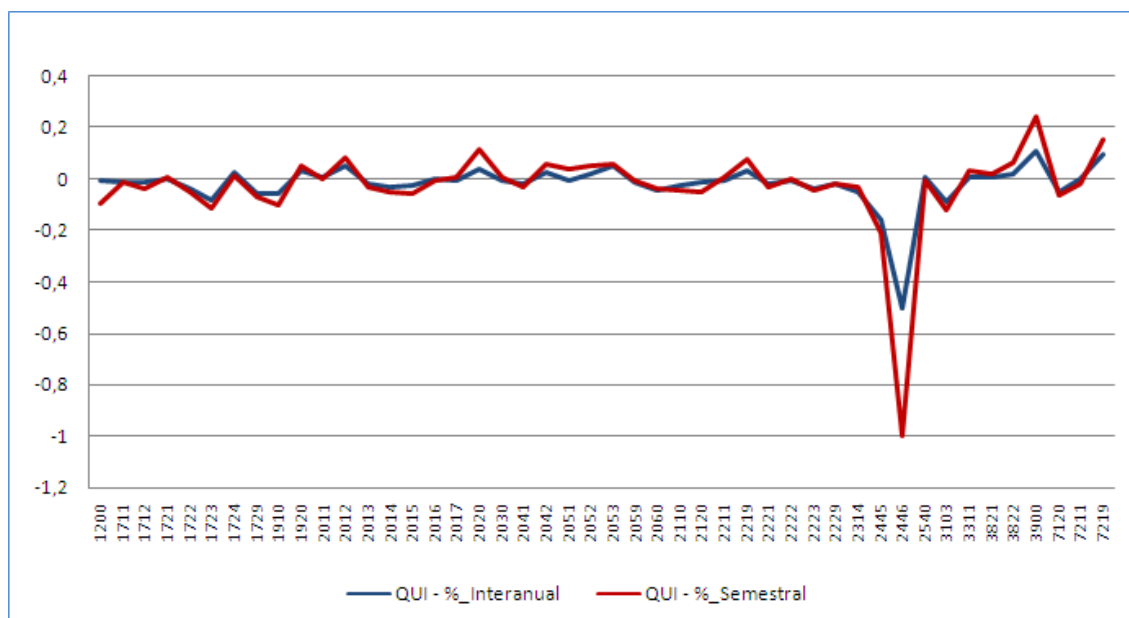

MINISTERIO
DE
EDUCACIÓN

Actividades Económicas de QUI		Primer Semestre 2011	Segundo Semestre 2010	Primer Semestre 2010	Variación Intersemestral		Variación Interanual	
					Nominal	%	Nominal	%
2013	Fabricación de otros productos básicos de química inorgánica	7.356	7.441	7.510	-85	-1,14%	-154	-2,05%
2014	Fabricación de otros productos básicos de química orgánica	9.185	9.388	9.479	-203	-2,16%	-294	-3,10%
2015	Fabricación de fertilizantes y compuestos nitrogenados	3.050	3.144	3.128	-94	-2,99%	-78	-2,49%
2016	Fabricación de plásticos en formas primarias	9.659	9.710	9.674	-51	-0,53%	-15	-0,16%
2017	Fabricación de caucho sintético en formas primarias	616	607	619	9	1,48%	-3	-0,48%
2020	Fabricación de pesticidas y otros productos agroquímicos	1.799	1.671	1.732	128	7,66%	67	3,87%
2030	Fabricación de pinturas, barnices y revestimientos similares; tintas de imprenta y masillas	11.704	11.542	11.776	162	1,40%	-72	-0,61%
2041	Fabricación de jabones, detergentes y otros artículos de limpieza y abrillantamiento	9.839	9.981	10.027	-142	-1,42%	-188	-1,87%
2042	Fabricación de perfumes y cosméticos	12.098	11.700	11.776	398	3,40%	322	2,73%
2051	Fabricación de explosivos	2.219	2.114	2.235	105	4,97%	-16	-0,72%
2052	Fabricación de colas	1.125	1.088	1.102	37	3,40%	23	2,09%
2053	Fabricación de aceites esenciales	1.115	1.104	1.064	11	1,00%	51	4,79%
2059	Fabricación de otros productos químicos n.c.o.p.	9.538	9.500	9.654	38	0,40%	-116	-1,20%
2060	Fabricación de fibras artificiales y sintéticas	2.632	2.610	2.757	22	0,84%	-125	-4,53%
2110	Fabricación de productos farmacéuticos de base	9.010	9.145	9.251	-135	-1,48%	-241	-2,61%
2120	Fabricación de especialidades farmacéuticas	32.469	33.573	32.986	-1.104	-3,29%	-517	-1,57%
2211	Fabricación de neumáticos y cámaras de caucho; reconstrucción y recauchutado de neumáticos	14.295	14.151	14.356	144	1,02%	-61	-0,42%
2219	Fabricación de otros productos de caucho	11.419	10.916	11.051	503	4,61%	368	3,33%
2221	Fabricación de placas, hojas, tubos y perfiles de plástico	11.371	11.463	11.613	-92	-0,80%	-242	-2,08%
2222	Fabricación de envases y embalajes de plástico	14.918	14.779	15.058	139	0,94%	-140	-0,93%
2223	Fabricación de productos de plástico para la construcción	4.385	4.404	4.569	-19	-0,43%	-184	-4,03%
2229	Fabricación de otros productos de plástico	37.874	37.731	38.658	143	0,38%	-784	-2,03%
2314	Fabricación de fibra de vidrio	1.582	1.550	1.667	32	2,06%	-85	-5,12%

Variación datos de las Familias Profesionales
Trabajadores por cuenta ajena



MINISTERIO
DE
EDUCACIÓN

Actividades Económicas de QUI		Primer Semestre 2011	Segundo Semestre 2010	Primer Semestre 2010	Variación Intersemestral		Variación Interanual	
					Nominal	%	Nominal	%
2445	Producción de otros metales no féreos	199	210	236	-11	-5,24%	-37	-15,56%
2446	Procesamiento de combustibles nucleares	#	#	#	-1	-50,00%	-1	-50,00%
2540	Fabricación de armas y municiones	918	931	912	-13	-1,40%	6	0,66%
3103	Fabricación de colchones	1.052	1.084	1.154	-32	-2,98%	-103	-8,89%
3311	Reparación de productos metálicos	727	712	721	16	2,20%	6	0,86%
3821	Tratamiento y eliminación de residuos no peligrosos	2.490	2.451	2.482	39	1,59%	8	0,34%
3822	Tratamiento y eliminación de residuos peligrosos	661	630	651	31	4,97%	11	1,64%
3900	Actividades de descontaminación y otros servicios de gestión de residuos	469	412	423	56	13,66%	45	10,71%
7120	Ensayos y análisis técnicos	28.864	29.164	30.498	-300	-1,03%	-1.634	-5,36%
7211	Investigación y desarrollo experimental en biotecnología	22.113	22.463	22.135	-350	-1,56%	-23	-0,10%
7219	Otra investigación y desarrollo experimental en ciencias naturales y técnicas	26.359	24.935	24.078	1.424	5,71%	2.281	9,47%



Sanidad (SAN)

La variación del número de trabajadores por cuenta ajena de las actividades económicas en la familia profesional ha sido negativa con un descenso del 0,47%, lo que significa una caída de 5.096 puestos de trabajo durante los primeros seis meses de 2011.

La evolución que experimenta la familia se ve marcada por la disminución del número de trabajadores que se produce en el primer semestre de cada año, ralentizando el descenso durante este último periodo con respecto al mismo semestre del año anterior. Es en esa etapa, primer semestre de 2010, donde se registra la mayor caída de los dos últimos años con la pérdida de 56.000 puestos de trabajo.

Gráfico 81. Evolución del número de trabajadores por cuenta ajena dentro de la familia profesional.

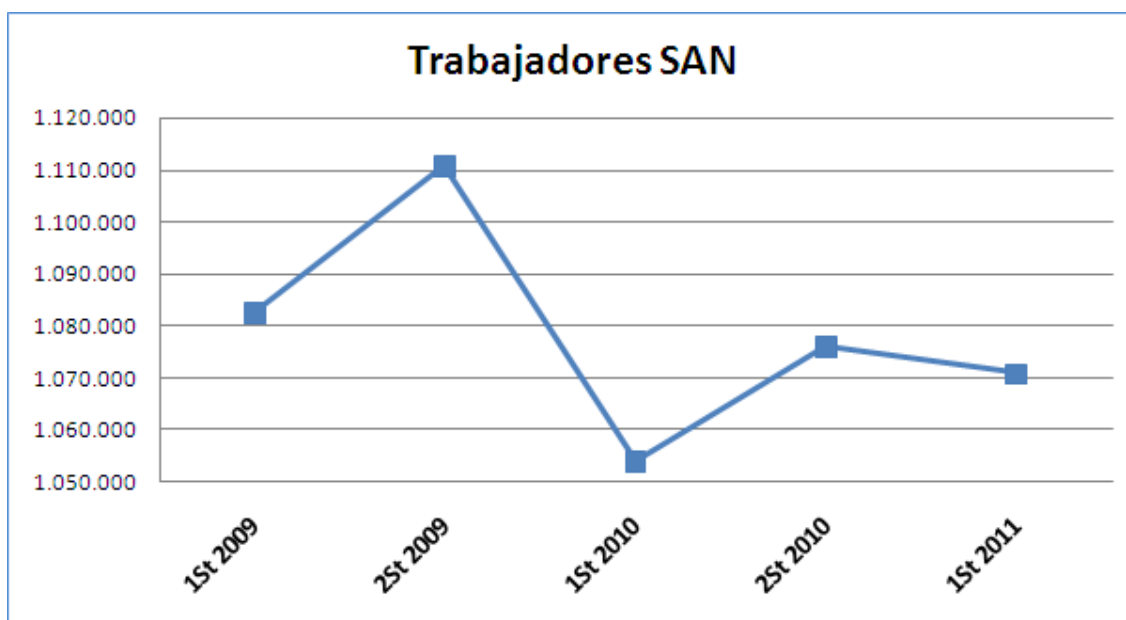

En el primer semestre de 2011, el mayor descenso lo experimenta *Actividades hospitalarias (8610)* que, pese al gran aumento que vivió en el segundo semestre de 2010, en este periodo pierde 5.386 puestos de trabajo. Hay que tener en cuenta que dicha actividad soporta más del 60% del total de trabajadores de la familia. Otro descenso considerable es el que se produce en *Actividades de medicina general (8621)* con la merma de 2.740 trabajadores, lo que supone una variación negativa del 2,87%.

En el lado positivo se encuentran *Otras actividades sanitarias (8690)* (las actividades relacionadas con la salud humana no realizadas en hospitales o por doctores en medicina u odontólogos, las actividades realizadas por personal paramédico de odontología como los higienistas dentales, las actividades de los laboratorios médicos, las actividades de bancos de sangre, y el transporte en ambulancia) y *Actividades odontológicas (8623)* con un aumento del 1,75% y del 2,39% (1.957 y 1.565 empleos respectivamente).

Respecto al mismo periodo de 2010, la tasa de variación interanual se sitúa en el 1,59%, es decir, se observa un aumento de 16.805 puestos de trabajo. Entre las actividades que han aumentado, destaca especialmente *Actividades hospitalarias (8610)* con una tasa de variación interanual del 1,69%, lo que equivale a 10.962 trabajadores más.

Dentro de las variaciones negativas *Actividades de medicina general (8621)* presenta el mayor descenso, pierde 1.878 puestos de trabajo con relación al mismo periodo del año 2010.

Gráfico 82. Representación gráfica del peso de trabajadores por cuenta ajena de cada actividad económica dentro de la familia profesional.



Gráfico 83. Variación del número de trabajadores por cuenta ajena en el primer semestre de 2011 expresadas en tanto por uno.



Gráfico 84. Evolución de las tasas de variación interanual e intersemestral del número de trabajadores por cuenta ajena en el primer semestre de 2011.

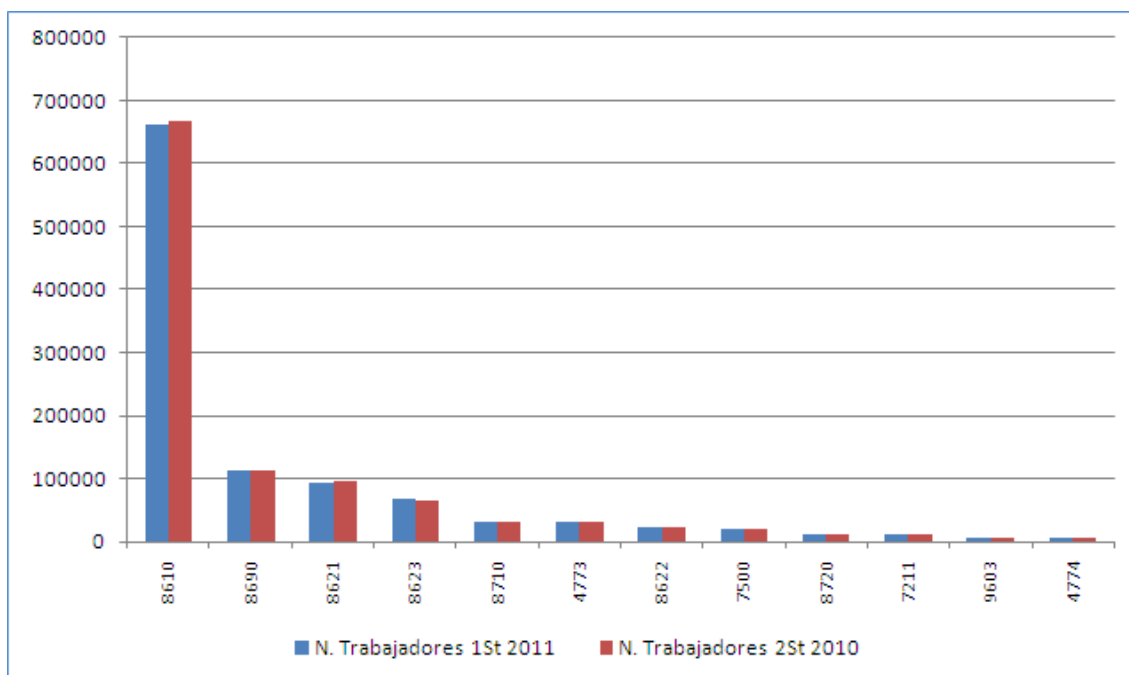

Tabla 21. Variación Intersemestral del número de trabajadores por cuenta ajena.

Actividades Económicas de SAN		Primer Semestre 2011	Segundo Semestre 2010	Primer Semestre 2010	Variación Intersemestral		Variación Interanual	
					Nominal	%	Nominal	%
4773	Comercio al por menor de productos farmacéuticos en establecimientos especializados	30.768	30.336	30.297	432	1,43%	471	1,55%
4774	Comercio al por menor de artículos médicos y ortopédicos en establecimientos especializados	5.040	5.009	5.055	31	0,61%	-15	-0,30%
7211	Investigación y desarrollo experimental en biotecnología	11.056	11.231	11.068	-175	-1,56%	-11	-0,10%
7500	Actividades veterinarias	18.826	18.330	18.196	496	2,71%	630	3,46%
8610	Actividades hospitalarias	661.497	666.883	650.535	-5.386	-0,81%	10.962	1,69%
8621	Actividades de medicina general	92.672	95.412	94.550	-2.740	-2,87%	-1.878	-1,99%
8622	Actividades de medicina especializada	21.883	21.932	21.642	-49	-0,22%	241	1,11%
8623	Actividades odontológicas	66.993	65.428	64.488	1.565	2,39%	2.505	3,88%
8690	Otras actividades sanitarias	114.043	112.086	110.248	1.957	1,75%	3.795	3,44%
8710	Asistencia en establecimientos residenciales con cuidados sanitarios	31.408	32.153	31.505	-745	-2,32%	-97	-0,31%
8720	Asistencia en establecimientos residenciales para personas con discapacidad intelectual, enfermedad mental y drogodependencia	11.524	12.165	11.507	-641	-5,27%	17	0,15%
9603	Pompas fúnebres y actividades relacionadas	5.149	4.990	4.963	159	3,19%	186	3,75%

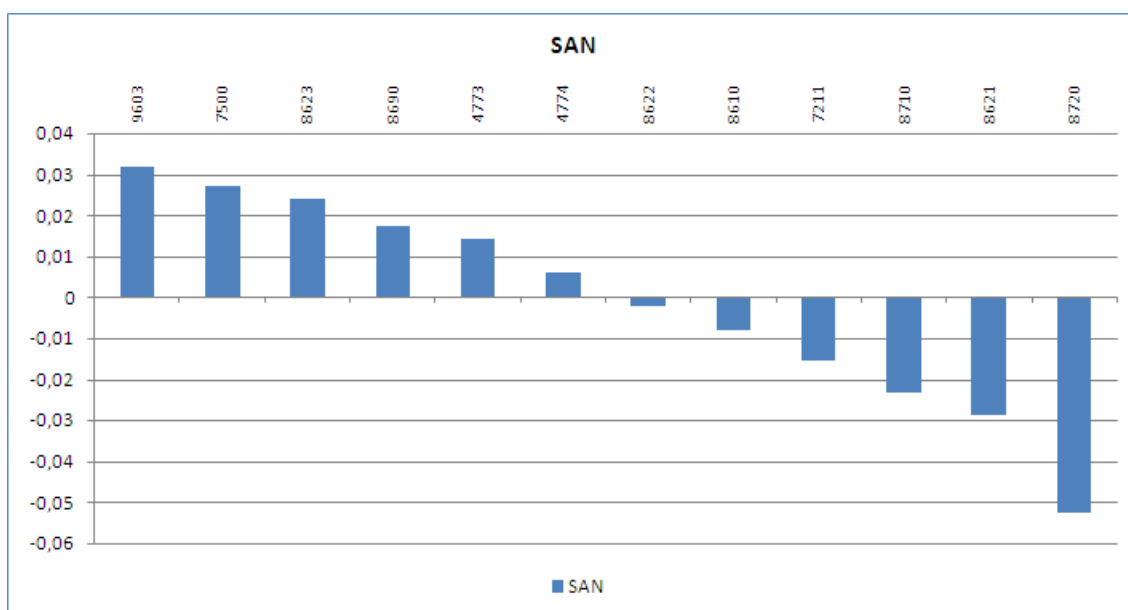
Seguridad y Medio Ambiente (SEA)

La variación del número de trabajadores por cuenta ajena de las actividades económicas en la familia profesional ha sido positiva con una subida de casi un punto porcentual, lo que significa un crecimiento de 4.354 puestos de trabajo durante los primeros seis meses de 2011.

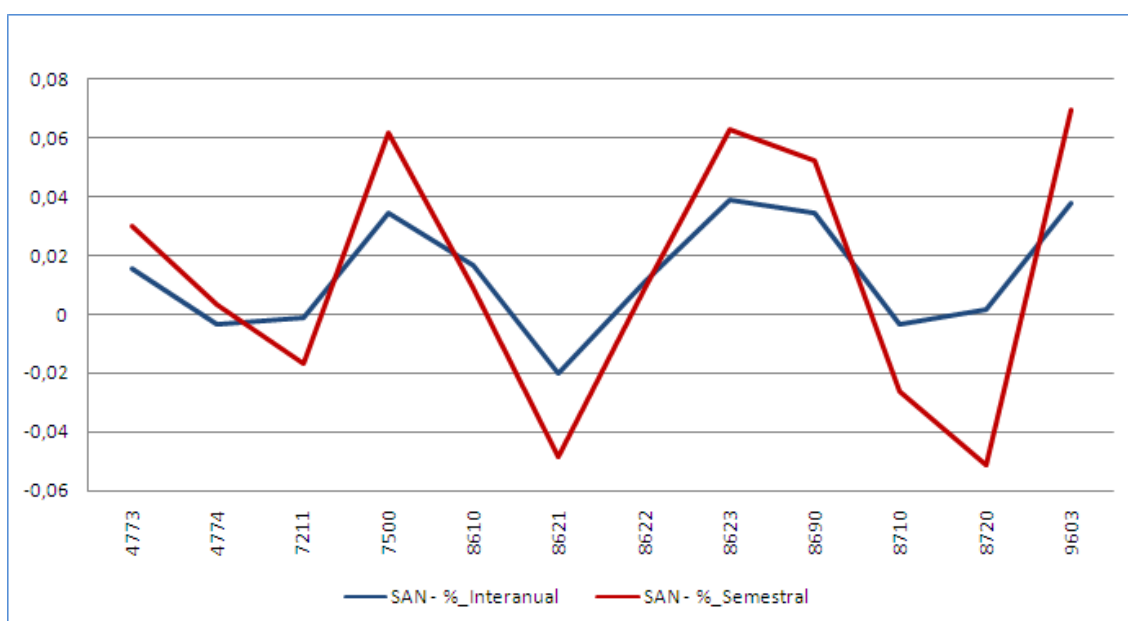
Este es el primer dato positivo que se obtiene dentro de la familia, y que viene a romper la trayectoria negativa que presentaba desde el primer semestre de 2009. Aunque es un ligero incremento el que se produce, representa el primer dato positivo después de tres semestres consecutivos de pérdidas, en los que la familia profesional de Seguridad y Medio Ambiente experimentó un descenso de más de 50.000 trabajadores.

Gráfico 85. Evolución del número de trabajadores por cuenta ajena dentro de la familia profesional.



Este auge es debido al crecimiento que experimentan 21 de las 28 actividades que forman parte de la familia profesional. Entre las que han crecido, destaca especialmente *Servicios integrales a edificios e instalaciones (8110)* con una tasa de variación intersemestral del 8,59% dentro de la actividad, que representa casi 1.300 nuevos puesto de trabajo. Otras actividades con un crecimiento significativo son *Captación, depuración y distribución de agua (3600)* y *Protección civil (8425)* que suben un 2,93% y 5,29%, lo que significa 1.184 y 1.074 empleos más respectivamente.

En el plano negativo se sitúa *Otro acabado de edificios (4339)* (esta clase comprende la limpieza de nuevos edificios tras su construcción y otras obras de acabado de edificios n.c.o.p.) que otro semestre más experimenta un descenso, aunque en menor medida que el anterior, presentando una caída del 3,49%, lo que se traduce en 927 trabajadores menos.

Con respecto al mismo periodo de 2010, la tasa de variación interanual se sitúa en el -1,02%, es decir, representa una pérdida de 4.600 puestos de trabajo. Entre las actividades que han descendido, destaca especialmente *Otro acabado de edificios (4339)* con una tasa de variación interanual del -15,69%, y la merma de 4.763 empleos. Sobresale, asimismo, *Servicios de apoyo a la silvicultura (0240)* que experimenta la pérdida de 1.562 puestos de trabajo con respecto al mismo periodo de 2010. Esto representa una variación del -21,37%.

En el lado positivo, aparecen las actividades *Servicios integrales a edificios e instalaciones (8110)* y *Actividades de seguridad privada (8010)* con una tasa de variación interanual del 11,74% y 1,46% y el incremento de 1.716 y 1.630 nuevos empleos respectivamente.

Gráfico 86. Representación gráfica del peso de trabajadores por cuenta ajena de cada actividad económica dentro de la familia profesional.



Gráfico 87. Variación del número de trabajadores por cuenta ajena en el primer semestre de 2011 expresadas en tanto por uno.



Gráfico 88. Evolución de las tasas de variación interanual e intersemestral del número de trabajadores por cuenta ajena en el primer semestre de 2011.

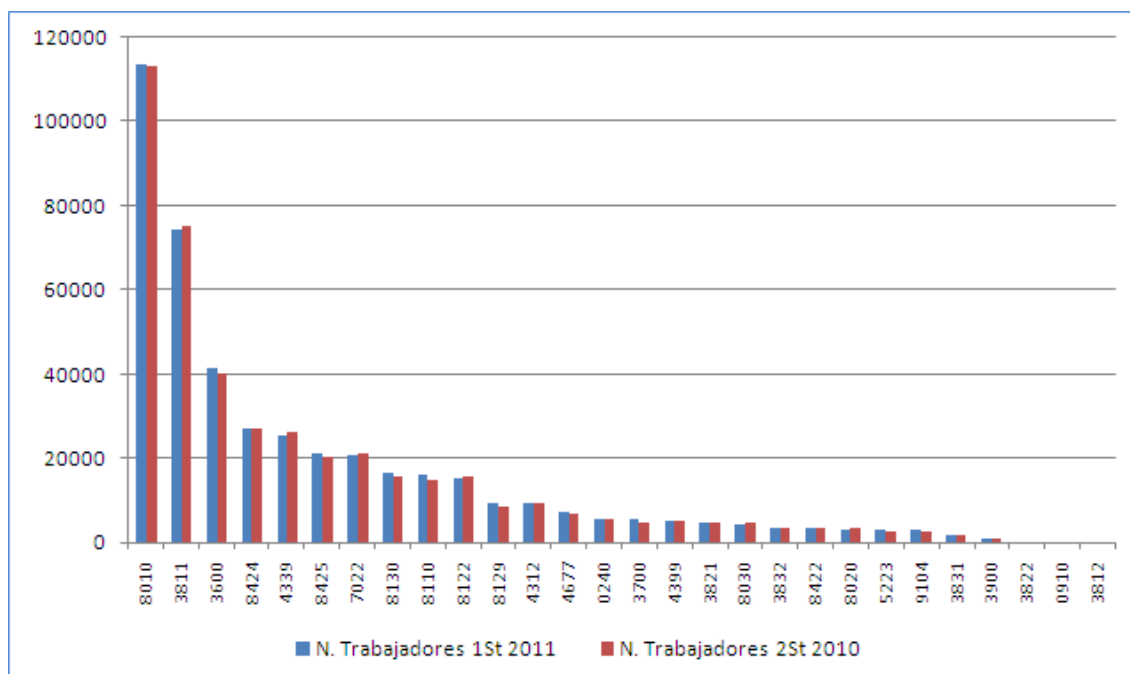

Tabla 22. Variación Intersemestral del número de trabajadores por cuenta ajena.

Actividades Económicas de SEA	Primer Semestre 2011	Segundo Semestre 2010	Primer Semestre 2010	Variación Intersemestral		Variación Interanual	
				Nominal	%	Nominal	%
0240 Servicios de apoyo a la silvicultura	5.747	5.601	7.308	146	2,60%	-1.562	-21,37%
0910 Actividades de apoyo a la extracción de petróleo y gas natural	253	238	226	15	6,24%	27	11,80%

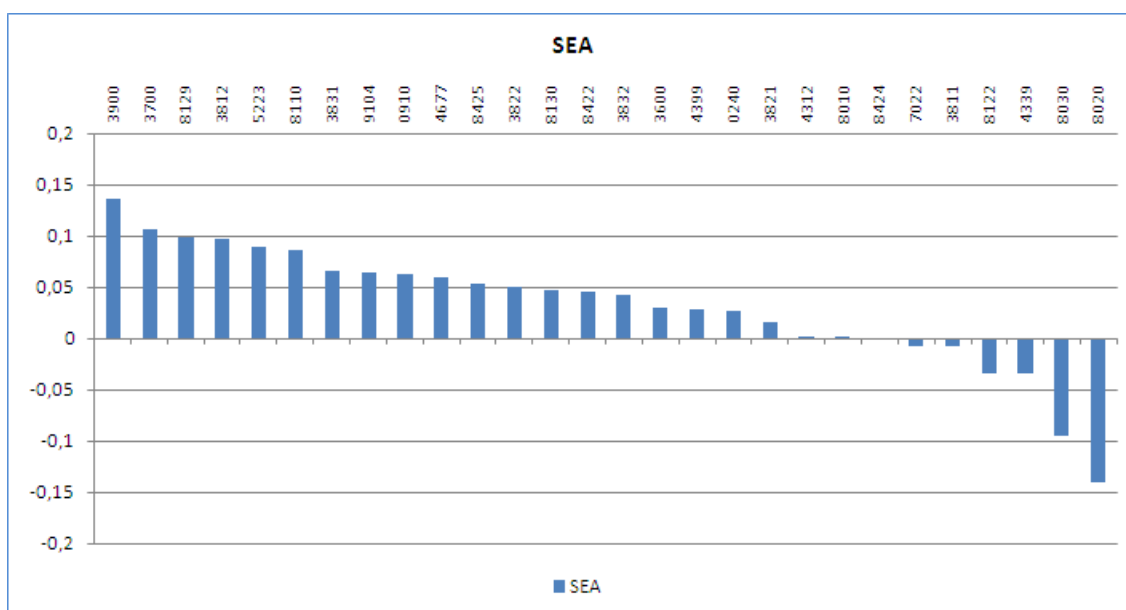
Variación datos de las Familias Profesionales
Trabajadores por cuenta ajena

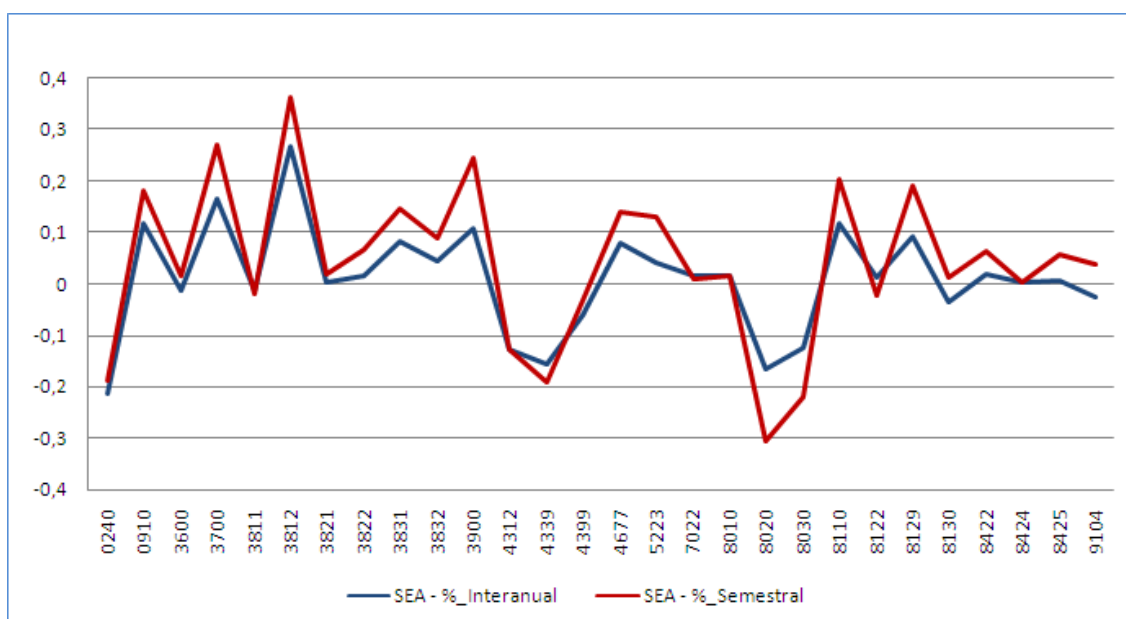

MINISTERIO
DE
EDUCACIÓN

Actividades Económicas de SEA		Primer Semestre 2011	Segundo Semestre 2010	Primer Semestre 2010	Variación Intersemestral		Variación Interanual	
					Nominal	%	Nominal	%
3600	Captación, depuración y distribución de agua	41.589	40.405	42.118	1.184	2,93%	-529	-1,26%
3700	Recogida y tratamiento de aguas residuales	5.474	4.947	4.699	527	10,65%	775	16,49%
3811	Recogida de residuos no peligrosos	74.549	75.149	75.459	-600	-0,80%	-910	-1,21%
3812	Recogida de residuos peligrosos	171	156	135	15	9,62%	36	26,67%
3821	Tratamiento y eliminación de residuos no peligrosos	4.980	4.902	4.963	78	1,59%	17	0,34%
3822	Tratamiento y eliminación de residuos peligrosos	331	315	325	16	4,97%	5	1,64%
3831	Separación y clasificación de materiales	1.926	1.807	1.782	119	6,61%	144	8,08%
3832	Valorización de materiales ya clasificados	3.757	3.603	3.594	153	4,26%	163	4,53%
3900	Actividades de descontaminación y otros servicios de gestión de residuos	937	825	847	113	13,66%	91	10,71%
4312	Preparación de terrenos	9.317	9.303	10.687	14	0,15%	-1.370	-12,82%
4339	Otro acabado de edificios	25.595	26.522	30.358	-927	-3,49%	-4.763	-15,69%
4399	Otras actividades de construcción especializada n.c.o.p.	5.440	5.290	5.788	150	2,83%	-348	-6,02%
4677	Comercio al por mayor de chatarra y productos de desecho	7.314	6.902	6.770	413	5,98%	544	8,04%
5223	Actividades anexas al transporte aéreo	3.039	2.790	2.923	249	8,91%	116	3,95%
7022	Otras actividades de consultoría de gestión empresarial	20.969	21.123	20.621	-154	-0,73%	348	1,69%
8010	Actividades de seguridad privada	113.520	113.404	111.890	116	0,10%	1.630	1,46%
8020	Servicios de sistemas de seguridad	3.184	3.707	3.813	-523	-14,11%	-630	-16,51%
8030	Actividades de investigación	4.485	4.955	5.128	-470	-9,49%	-643	-12,54%
8110	Servicios integrales a edificios e instalaciones	16.336	15.044	14.620	1.292	8,59%	1.716	11,74%
8122	Otras actividades de limpieza industrial y de edificios	15.195	15.731	15.008	-536	-3,41%	186	1,24%
8129	Otras actividades de limpieza	9.337	8.494	8.542	843	9,92%	795	9,30%
8130	Actividades de jardinería	16.512	15.769	17.118	743	4,71%	-607	-3,54%
8422	Defensa	3.570	3.414	3.507	156	4,56%	63	1,79%
8424	Orden público y seguridad	27.268	27.299	27.197	-31	-0,11%	71	0,26%
8425	Protección civil	21.379	20.305	21.260	1.074	5,29%	119	0,56%
9104	Actividades de los jardines botánicos, parques zoológicos y reservas naturales	3.001	2.820	3.084	181	6,41%	-83	-2,70%

Servicios Socioculturales y a la Comunidad (SSC)

La variación del número de trabajadores por cuenta ajena de las actividades económicas en la familia profesional ha sido negativa con una caída del 4,05%, lo que significa un descenso de 71.818 puestos de trabajo durante los primeros seis meses de 2011. Esta caída ha supuesto la mayor pérdida de puestos de trabajo en valor nominal registrado entre las 26 familias profesionales, si tenemos en cuenta que el semestre anterior había crecido.

La evolución que experimenta la familia se ve marcada por la disminución del número de trabajadores durante el primer semestre de cada año, siendo más acusada en este último periodo. En él se alcanzan valores próximos a los que se registraron en el mismo semestre del año anterior, cerca de 1.700.000 empleados, después de lograr la cifra más alta en diciembre de 2010 (casi 1.775.000 trabajadores).

Gráfico 89. Evolución del número de trabajadores por cuenta ajena dentro de la familia profesional.



Este fuerte descenso se debe a la caída del 20,90% en *Otra educación n.c.o.p. (8559)* (esta clase comprende la educación a la que no puede asignarse un nivel determinado; los servicios de tutoría académica; los centros de enseñanza que imparten clases de recuperación; los cursos de repaso para exámenes profesionales; la enseñanza de la lengua y de las técnicas de expresión oral; las clases de informática) lo que equivale a 20.467 puestos de trabajo. Otras de las actividades que descendieron significativamente fueron *Limpieza general de edificios (8121)* y *Educación secundaria general (8531)* con una pérdida de 11.494 y 10.164 empleos respectivamente.

En el plano positivo, encontramos *Actividades de los parques de atracciones y los parques temáticos (9321)* que presenta un crecimiento del 72,60%, que equivale a 4.327 trabajadores más. Y *Asistencia en establecimientos residenciales para personas mayores (8731)* que, por cuarto mes consecutivo, registra un aumento del número de trabajadores con un crecimiento del 6,43%, casi 4.000 nuevos empleos.

Con respecto al mismo periodo de 2010, la tasa de variación interanual se sitúa en el 0,59%, es decir, experimenta un aumento de 10.039 puestos de trabajo. Entre las actividades que han crecido, destacan especialmente *Asistencia en establecimientos residenciales para personas mayores (8731)* la mayor subida dentro del conjunto, que crece un 17,89%, 9.911 trabajadores, y *Actividades de servicios sociales sin alojamiento para personas mayores (8811)* que crece en 5.389 puestos de trabajo, con una significativa tasa de variación interanual del 16,32%.

En el lado negativo, se advierte el descenso de *Otras actividades asociativas n.c.o.p. (9499)* (esta clase comprende, entre otras, las organizaciones (no directamente ligadas a un partido político) que defienden una causa o alternativa de carácter público mediante campañas de educación del público, influencia política, recaudación de fondos, etc.; las asociaciones de consumidores; las asociaciones de automovilistas; las asociaciones dedicadas a entablar relaciones sociales tales como los clubes rotarios, las logias, etc.) y *Limpieza general de edificios (8121)* que pierden 4.685 y 3.633 puestos de trabajo respectivamente.

Gráfico 90. Representación gráfica del peso de trabajadores por cuenta ajena de cada actividad económica dentro de la familia profesional.



Gráfico 91. Variación del número de trabajadores por cuenta ajena en el primer semestre de 2011 expresadas en tanto por uno.



Gráfico 92. Evolución de las tasas de variación interanual e intersemestral del número de trabajadores por cuenta ajena en el primer semestre de 2011.

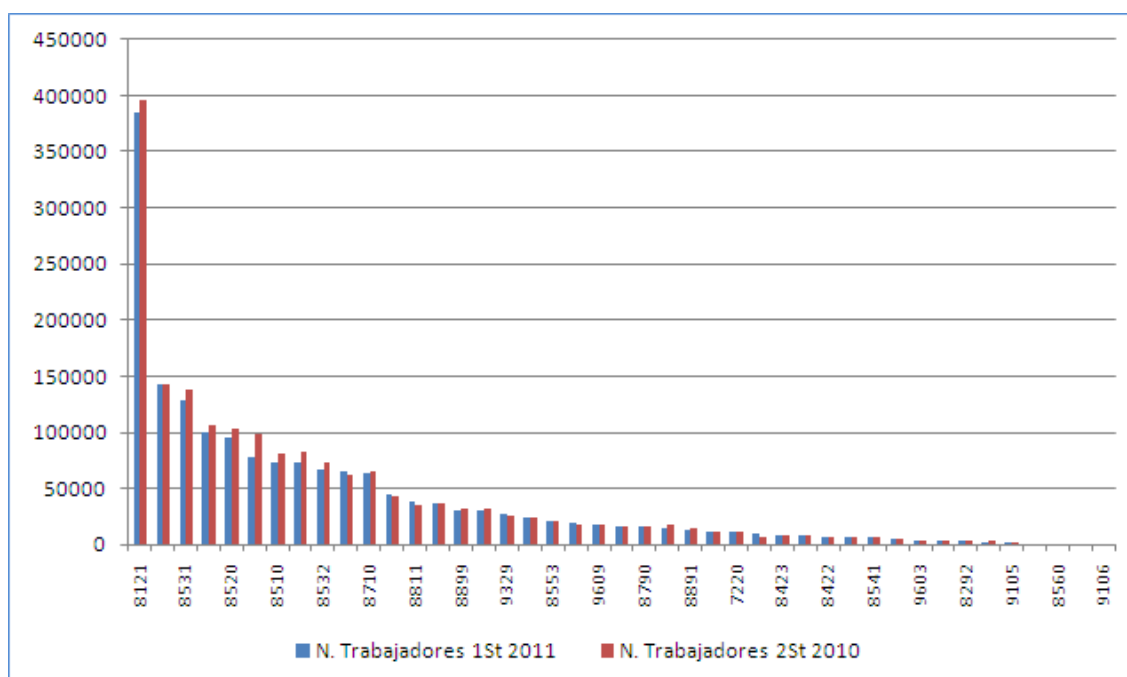

Tabla 23. Variación Intersemestral del número de trabajadores por cuenta ajena.

Actividades Económicas de SSC		Primer Semestre 2011	Segundo Semestre 2010	Primer Semestre 2010	Variación Intersemestral		Variación Interanual	
					Nominal	%	Nominal	%
7021	Relaciones públicas y comunicación	437	402	360	35	8,71%	77	21,45%
7220	Investigación y desarrollo experimental en ciencias sociales y humanidades	10.651	10.817	10.529	-166	-1,53%	122	1,16%
8110	Servicios integrales a edificios e instalaciones	8.168	7.522	7.310	646	8,59%	858	11,74%
8121	Limpieza general de edificios	384.892	396.386	388.525	-11.494	-2,90%	-3.633	-0,94%
8122	Otras actividades de limpieza industrial y de edificios	30.389	31.461	30.017	-1.072	-3,41%	373	1,24%
8129	Otras actividades de limpieza	18.674	16.989	17.085	1.685	9,92%	1.589	9,30%
8220	Actividades de los centros de llamadas	16.058	15.590	15.191	468	3,00%	867	5,71%
8292	Actividades de envasado y empaquetado	2.457	2.924	2.587	-467	-15,98%	-130	-5,04%
8422	Defensa	7.140	6.828	7.014	312	4,56%	125	1,79%
8423	Justicia	8.213	8.415	8.478	-202	-2,40%	-265	-3,13%
8510	Educación preprimaria	72.658	80.522	75.288	-7.864	-9,77%	-2.630	-3,49%
8520	Educación primaria	95.048	103.743	95.145	-8.695	-8,38%	-97	-0,10%
8531	Educación secundaria general	127.973	138.137	129.197	-10.164	-7,36%	-1.224	-0,95%
8532	Educación secundaria técnica y profesional	66.495	73.169	67.816	-6.674	-9,12%	-1.321	-1,95%
8541	Educación postsecundaria no terciaria	6.388	6.615	6.154	-227	-3,43%	234	3,80%
8543	Educación universitaria	142.853	142.638	139.448	215	0,15%	3.405	2,44%
8544	Educación terciaria no universitaria	2.282	2.443	2.438	-161	-6,59%	-156	-6,40%
8552	Educación cultural	14.242	16.816	14.625	-2.574	-15,31%	-383	-2,62%
8553	Actividades de las escuelas de conducción y pilotaje	20.119	20.576	21.454	-457	-2,22%	-1.335	-6,22%
8559	Otra educación n.c.o.p.	77.439	97.906	76.534	-20.467	-20,90%	905	1,18%
8560	Actividades auxiliares a la educación	726	748	512	-22	-2,94%	214	41,80%
8710	Asistencia en establecimientos residenciales con cuidados sanitarios	62.816	64.307	63.010	-1.491	-2,32%	-194	-0,31%
8720	Asistencia en establecimientos residenciales para personas con discapacidad intelectual, enfermedad mental y drogodependencia	23.048	24.329	23.014	-1.281	-5,27%	34	0,15%
8731	Asistencia en establecimientos residenciales para personas mayores	65.317	61.372	55.406	3.945	6,43%	9.911	17,89%

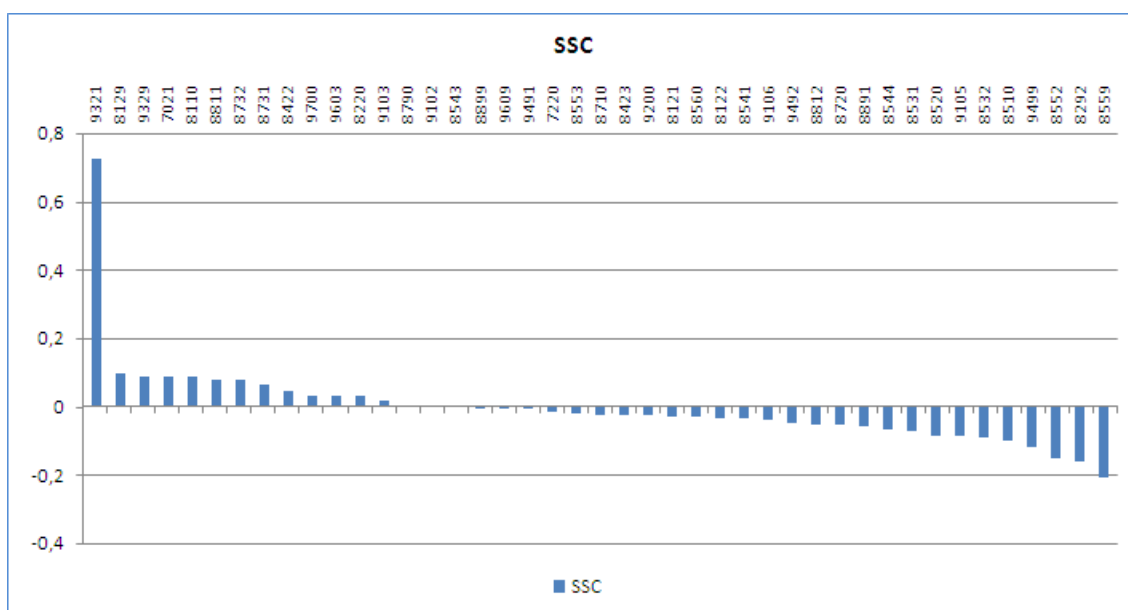
Variación datos de las Familias Profesionales
Trabajadores por cuenta ajena

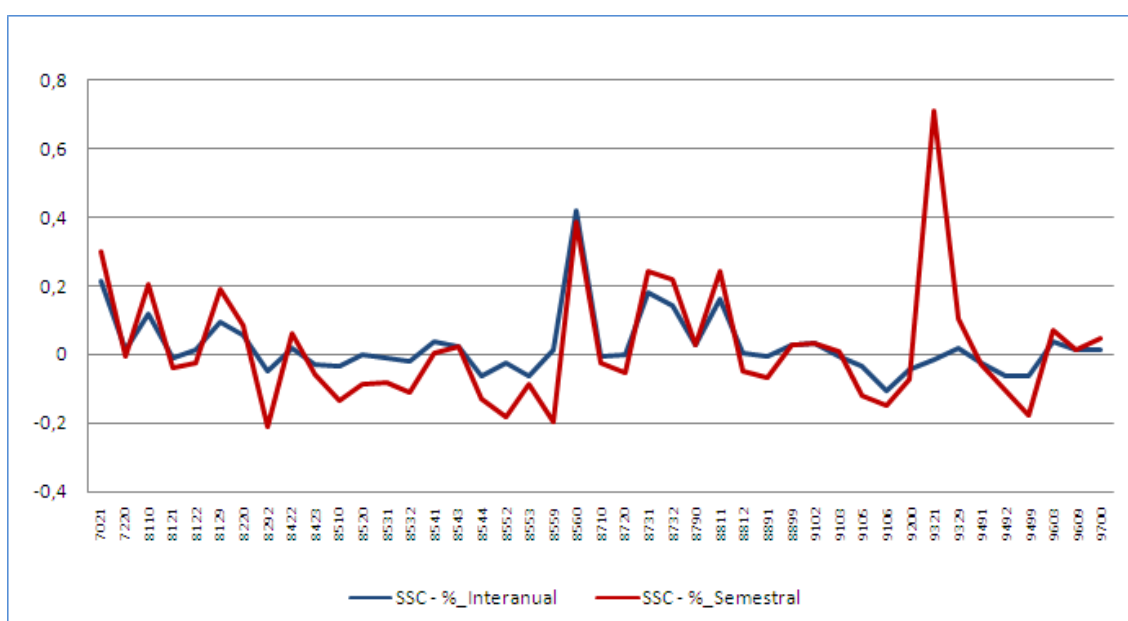

MINISTERIO
DE
EDUCACIÓN

Actividades Económicas de SSC		Primer Semestre 2011	Segundo Semestre 2010	Primer Semestre 2010	Variación Intersemestral		Variación Interanual	
					Nominal	%	Nominal	%
8732	Asistencia en establecimientos residenciales para personas con discapacidad física	4.567	4.245	3.992	322	7,59%	575	14,40%
8790	Otras actividades de asistencia en establecimientos residenciales	15.744	15.695	15.338	49	0,31%	406	2,65%
8811	Actividades de servicios sociales sin alojamiento para personas mayores	38.417	35.599	33.028	2.818	7,92%	5.389	16,32%
8812	Actividades de servicios sociales sin alojamiento para personas con discapacidad	100.273	105.725	99.958	-5.452	-5,16%	315	0,32%
8891	Actividades de cuidado diurno de niños	13.341	14.176	13.430	-835	-5,89%	-89	-0,66%
8899	Otras actividades de servicios sociales sin alojamiento n.c.o.p.	30.941	31.013	30.067	-72	-0,23%	874	2,91%
9102	Actividades de museos	6.552	6.535	6.351	17	0,26%	201	3,16%
9103	Gestión de lugares y edificios históricos	752	739	756	13	1,71%	-5	-0,62%
9105	Actividades de bibliotecas	1.459	1.597	1.512	-138	-8,64%	-53	-3,48%
9106	Actividades de archivos	47	49	52	-2	-4,10%	-6	-10,51%
9200	Actividades de juegos de azar y apuestas	11.127	11.431	11.635	-304	-2,66%	-508	-4,37%
9321	Actividades de los parques de atracciones y los parques temáticos	10.287	5.960	10.438	4.327	72,60%	-151	-1,45%
9329	Otras actividades recreativas y de entretenimiento	27.037	24.843	26.573	2.195	8,83%	464	1,75%
9491	Actividades de organizaciones religiosas	35.797	36.050	36.612	-253	-0,70%	-815	-2,23%
9492	Actividades de organizaciones políticas	2.562	2.686	2.728	-124	-4,62%	-166	-6,09%
9499	Otras actividades asociativas n.c.o.p.	72.605	82.299	77.290	-9.694	-11,78%	-4.685	-6,06%
9603	Pompas fúnebres y actividades relacionadas	3.432	3.326	3.308	106	3,19%	124	3,75%
9609	Otros servicios personales n.c.o.p.	17.703	17.766	17.422	-64	-0,36%	281	1,61%
9700	Actividades de los hogares como empleadores de personal doméstico	44.976	43.530	44.435	1.446	3,32%	541	1,22%

Textil, Confección y Piel (TCP)

La variación del número de trabajadores por cuenta ajena de las actividades económicas en la familia profesional ha sido positiva con un aumento del 3,18%, lo que significa un crecimiento de 6.780 puestos de trabajo durante los primeros seis meses de 2011. Es la segunda familia profesional que más crece en el primer semestre de 2011.

Estamos ante el primer dato positivo que se obtiene desde junio de 2009. Este viene a romper la trayectoria negativa que describe la evolución de la familia desde esa fecha y que en tres semestres consecutivos de descensos llegó a registrar la pérdida de más de 31.000 empleos.

Gráfico 93. Evolución del número de trabajadores por cuenta ajena dentro de la familia profesional.

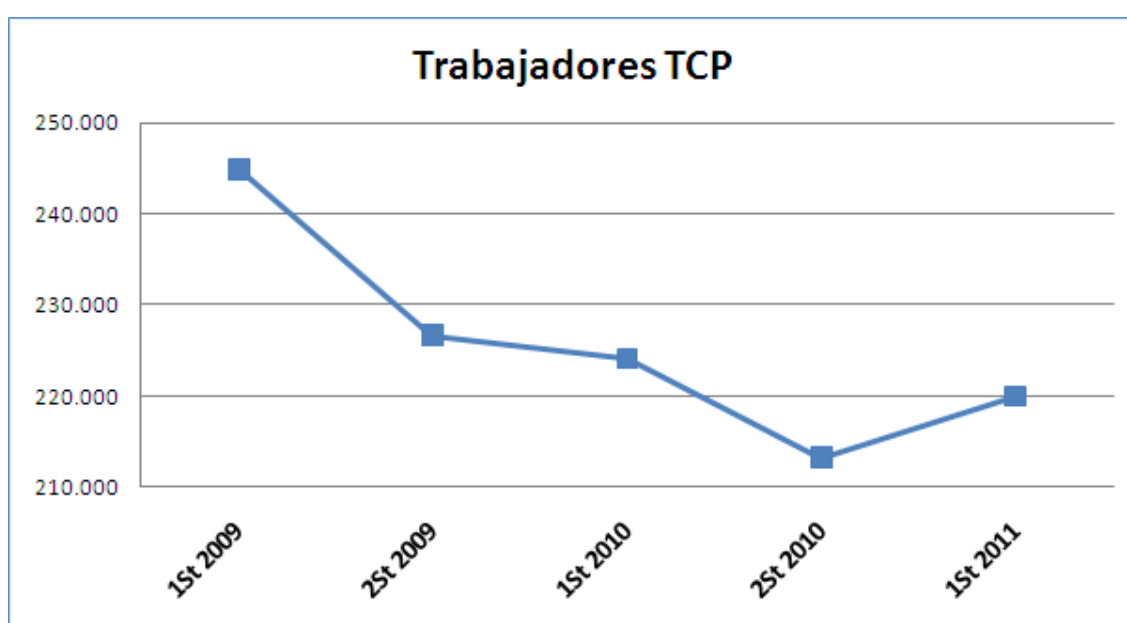

La recuperación de la familia producida en el semestre que nos ocupa se debe en gran medida al fuerte crecimiento que experimentan algunas de sus actividades. *Fabricación de calzado (1520)* (comprende la fabricación de calzado de cualquier tipo y de cualquier material, producido mediante cualquier proceso, incluso el vaciado, la fabricación de componentes de cuero del calzado: palas y sus componentes, suelas y plantillas, tacones, etc. y la fabricación de polainas, botines y artículos similares) experimenta una subida del 14,34% y 3.553 puestos de trabajo más, y *Lavado y limpieza de prendas textiles y de piel (9601)* con una tasa de variación del 9,63% y 2.382 nuevos empleos.

Los únicos descensos destacables aparecen en las actividades *Confección de otras prendas de vestir y accesorios (1419)* y *Fabricación de otros muebles (3109)* con 814 y 788 trabajadores menos respectivamente.

En relación con el mismo periodo de 2010, la tasa de variación interanual se sitúa en el -1,84%, experimentando un descenso de 4.120 puestos de trabajo. Entre las actividades que han decrecido, destacan especialmente *Confección de otras prendas de vestir y accesorios (1419)* y *Fabricación de otros muebles (3109)* con una tasa de variación interanual del 9,74% (2.220 trabajadores) y 9,03% (1.911 trabajadores) respectivamente.

Por otro lado, el único crecimiento digno de mención es el que se produce en *Fabricación de calzado (1520)* que aumenta en 1.520 empleos con respecto al mismo periodo del año 2010.

Gráfico 94. Representación gráfica del peso de trabajadores por cuenta ajena de cada actividad económica dentro de la familia profesional.



Gráfico 95. Variación del número de trabajadores por cuenta ajena en el primer semestre de 2011 expresadas en tanto por uno.



Gráfico 96. Evolución de las tasas de variación interanual e intersemestral del número de trabajadores por cuenta ajena en el primer semestre de 2011.

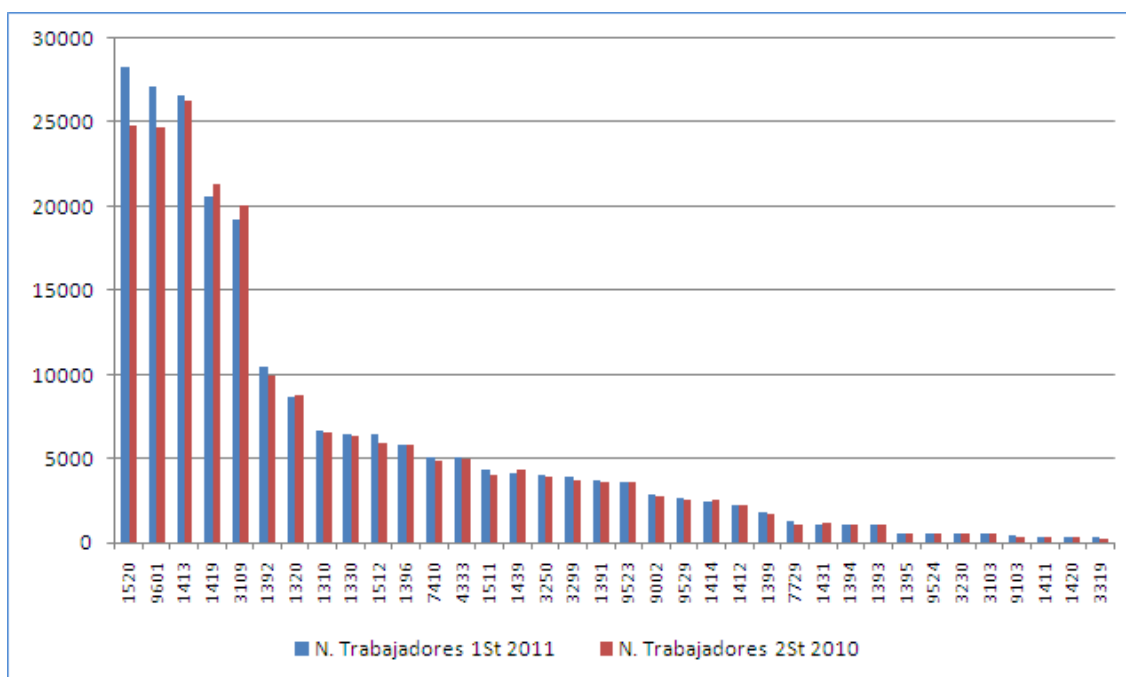

Tabla 24. Variación Intersemestral del número de trabajadores por cuenta ajena.

Actividades Económicas de TCP		Primer Semestre 2011	Segundo Semestre 2010	Primer Semestre 2010	Variación Intersemestral		Variación Interanual	
					Nominal	%	Nominal	%
1310	Preparación e hilado de fibras textiles	6.659	6.528	6.612	131	2,01%	47	0,71%
1320	Fabricación de tejidos textiles	8.697	8.774	8.964	-77	-0,88%	-267	-2,98%
1330	Acabado de textiles	6.475	6.374	6.700	101	1,58%	-225	-3,36%
1391	Fabricación de tejidos de punto	3.738	3.637	3.790	101	2,78%	-52	-1,37%
1392	Fabricación de artículos confeccionados con textiles, excepto prendas de vestir	10.438	9.965	10.509	473	4,75%	-71	-0,68%
1393	Fabricación de alfombras y moquetas	1.045	1.069	1.099	-24	-2,25%	-54	-4,91%
1394	Fabricación de cuerdas, cordeles, bramantes y redes	1.081	1.038	1.044	43	4,14%	37	3,54%
1395	Fabricación de telas no tejidas y artículos confeccionados con ellas, excepto prendas de vestir	572	557	554	15	2,69%	18	3,25%
1396	Fabricación de otros productos textiles de uso técnico e industrial	5.768	5.789	5.945	-21	-0,36%	-177	-2,98%
1399	Fabricación de otros productos textiles n.c.o.p.	1.746	1.741	1.742	5	0,29%	4	0,23%
1411	Confección de prendas de vestir de cuero	309	345	352	-36	-10,43%	-43	-12,22%
1412	Confección de ropa de trabajo	2.212	2.250	2.383	-38	-1,69%	-171	-7,18%
1413	Confección de otras prendas de vestir exteriores	26.657	26.326	27.427	331	1,26%	-770	-2,81%
1414	Confección de ropa interior	2.469	2.510	2.672	-41	-1,63%	-203	-7,60%
1419	Confección de otras prendas de vestir y accesorios	20.565	21.379	22.785	-814	-3,81%	-2.220	-9,74%
1420	Fabricación de artículos de peletería	285	306	324	-21	-6,86%	-39	-12,04%
1431	Confección de calcetería	1.097	1.120	1.162	-23	-2,05%	-65	-5,59%
1439	Confección de otras prendas de vestir de punto	4.075	4.319	4.815	-244	-5,65%	-740	-15,37%
1511	Preparación, curtido y acabado del cuero; preparación y teñido de pieles	4.295	4.025	4.202	270	6,71%	93	2,21%
1512	Fabricación de artículos de marroquinería, viaje y de guarnicionería y talabartería	6.391	5.885	5.630	506	8,60%	761	13,52%
1520	Fabricación de calzado	28.337	24.784	26.817	3.553	14,34%	1.520	5,67%
3103	Fabricación de colchones	526	542	577	-16	-2,98%	-51	-8,89%
3109	Fabricación de otros muebles	19.247	20.035	21.158	-788	-3,93%	-1.911	-9,03%
3230	Fabricación de artículos de deporte	545	498	545	48	9,58%	0	0,06%
3250	Fabricación de instrumentos y suministros médicos y odontológicos	4.004	3.909	3.889	94	2,41%	115	2,95%

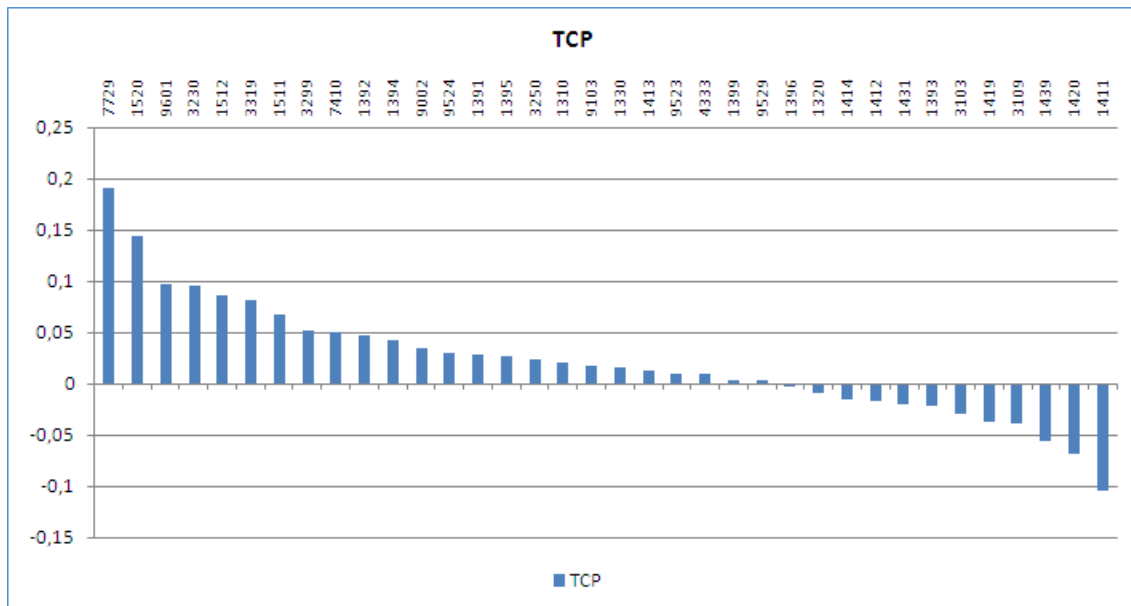
*Variación datos de las Familias Profesionales
Trabajadores por cuenta ajena*

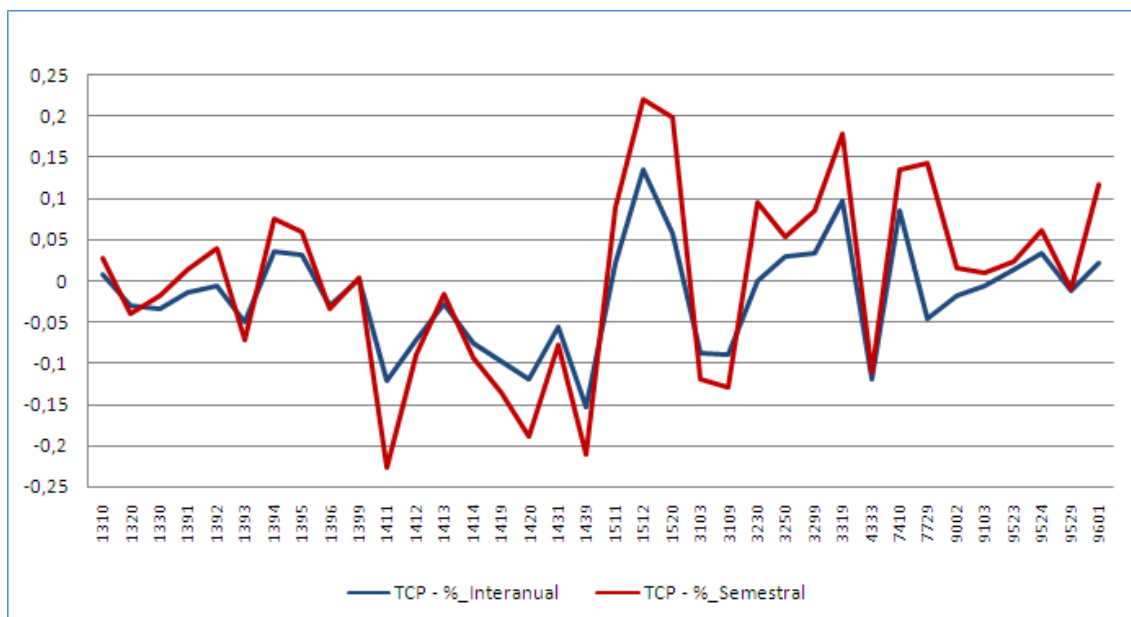

MINISTERIO
DE
EDUCACIÓN

Actividades Económicas de TCP		Primer Semestre 2011	Segundo Semestre 2010	Primer Semestre 2010	Variación Intersemestral		Variación Interanual	
					Nominal	%	Nominal	%
3299	Otras industrias manufactureras n.c.o.p.	3.919	3.727	3.792	192	5,15%	127	3,36%
3319	Reparación de otros equipos	276	256	252	21	8,15%	25	9,80%
4333	Revestimiento de suelos y paredes	5.057	5.010	5.746	47	0,93%	-689	-11,99%
7410	Actividades de diseño especializado	5.098	4.856	4.698	242	4,98%	400	8,52%
7729	Alquiler de otros efectos personales y artículos de uso doméstico	1.304	1.096	1.368	209	19,04%	-64	-4,65%
9002	Actividades auxiliares a las artes escénicas	2.819	2.725	2.874	95	3,48%	-54	-1,89%
9103	Gestión de lugares y edificios históricos	376	370	378	6	1,71%	-2	-0,62%
9523	Reparación de calzado y artículos de cuero	3.625	3.589	3.577	36	1,00%	48	1,34%
9524	Reparación de muebles y artículos de menaje	546	530	529	16	3,02%	17	3,28%
9529	Reparación de otros efectos personales y artículos de uso doméstico	2.594	2.587	2.625	7	0,27%	-31	-1,19%
9601	Lavado y limpieza de prendas textiles y de piel	27.130	24.748	26.562	2.382	9,63%	568	2,14%



Transporte y Mantenimiento de Vehículos (TMV)

La variación del número de trabajadores por cuenta ajena de las actividades económicas en la familia profesional ha sido negativa con una caída del 0,52%, lo que significa un descenso de 4.374 puestos de trabajo durante los primeros seis meses de 2011.

La evolución en el número de empleados que presenta la familia durante los últimos dos años se ve marcada por la disminución del número de trabajadores que se produce en el segundo semestre de cada año y el crecimiento en el primero. Sin embargo, en junio de 2011 se produce por segundo semestre consecutivo la caída en el número de empleados llegando a alcanzar cerca de los 830.000 trabajadores.

Gráfico 97. Evolución del número de trabajadores por cuenta ajena dentro de la familia profesional.

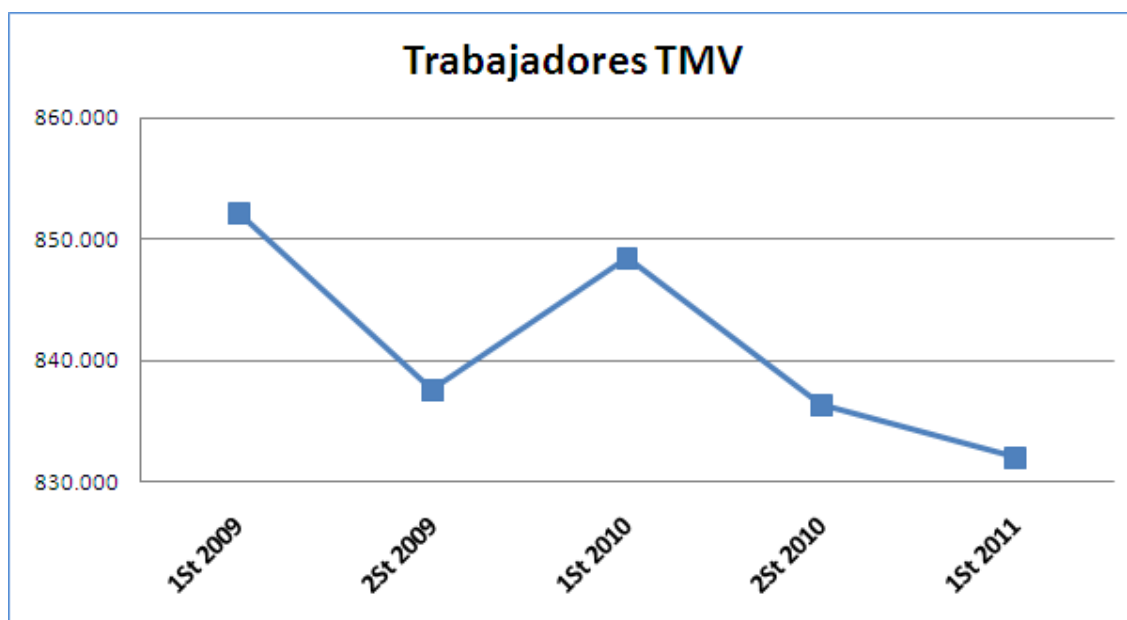

El descenso más importante es el que se observa en *Transporte de mercancías por carretera (4941)* que, otro semestre más, y ya es el cuarto consecutivo, registra una pérdida de 5.831 puestos de trabajo. Otra de las actividades que experimenta grandes descensos es *Otros tipos de transporte terrestre de pasajeros n.c.o.p. (4939)* (esta clase comprende otro transporte de pasajeros por carretera: los servicios regulares de autobuses de largo recorrido, los servicios discrecionales de autocares, para excursiones, etc., los servicios de los autobuses dentro de los aeropuertos; la explotación de funiculares, teleféricos, etc. si no forman parte de los sistemas de tránsito urbanos o suburbanos; la explotación de autobuses escolares y autobuses para el transporte de empleados, el transporte de pasajeros en vehículos de tracción animal o manual) que decrece un 4,56%, llegando a perder 1.673 empleos.

Los únicos aumentos importantes son los que se producen en las actividades *Transporte por taxi (4932)* y *Actividades anexas al transporte aéreo (5223)* que registran un crecimiento de 1.311 y 995 (con una significativa tasa de variación intersemestral del 8,91%) trabajadores respectivamente.

Con respecto al mismo periodo de 2010, la tasa de variación interanual se sitúa en el -1,93%, es decir, presenta un descenso de 16.351 puestos de trabajo. Entre las actividades que han decrecido, destacan *Transporte de mercancías por carretera (4941)* y *Mantenimiento y reparación de vehículos de motor (4520)* que registran la pérdida de 13.905 empleos para la primera actividad, y 4.162 para la segunda. Estas dos actividades juntas soportan casi el 67% del total de la familia profesional.

El único aumento significativo se produce en *Actividades anexas al transporte aéreo (5223)* con una tasa de variación interanual del 3,95%.

Gráfico 98. Representación gráfica del peso de trabajadores por cuenta ajena de cada actividad económica dentro de la familia profesional.



Gráfico 99. Variación del número de trabajadores por cuenta ajena en el primer semestre de 2011 expresadas en tanto por uno.



Gráfico 100. Evolución de las tasas de variación interanual e intersemestral del número de trabajadores por cuenta ajena en el primer semestre de 2011.

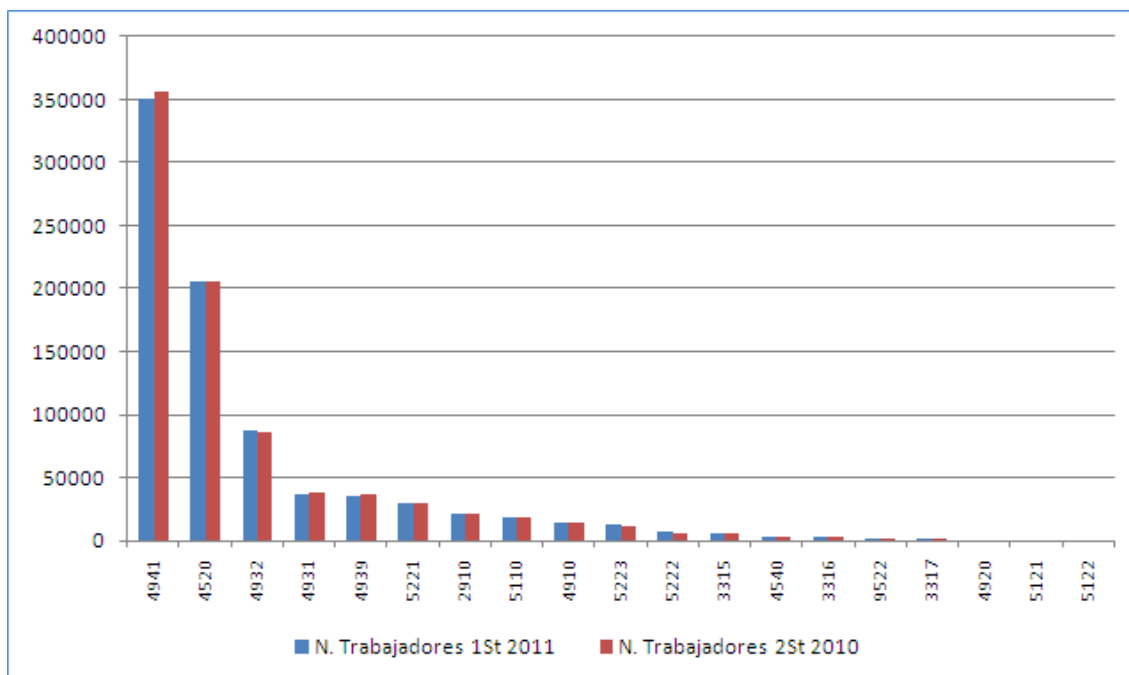

Tabla 25. Variación Intersemestral del número de trabajadores por cuenta ajena.

Actividades Económicas de TMV		Primer Semestre 2011	Segundo Semestre 2010	Primer Semestre 2010	Variación Intersemestral		Variación Interanual	
					Nominal	%	Nominal	%
2910	Fabricación de vehículos de motor	21.634	21.064	21.506	570	2,71%	128	0,60%
3315	Reparación y mantenimiento naval	6.152	5.858	6.152	294	5,02%	0	0,00%
3316	Reparación y mantenimiento aeronáutico y espacial	2.413	2.372	2.299	41	1,73%	114	4,96%
3317	Reparación y mantenimiento de otro material de transporte	1.327	1.024	1.071	303	29,59%	256	23,90%
4520	Mantenimiento y reparación de vehículos de motor	205.203	206.099	209.365	-896	-0,43%	-4.162	-1,99%
4540	Venta, mantenimiento y reparación de motocicletas y de sus repuestos y accesorios	2.454	2.495	2.564	-41	-1,64%	-110	-4,30%
4910	Transporte interurbano de pasajeros por ferrocarril	14.143	14.107	14.181	36	0,26%	-37	-0,26%
4920	Transporte de mercancías por ferrocarril	247	233	205	15	6,30%	43	20,85%
4931	Transporte terrestre urbano y suburbano de pasajeros	36.920	37.480	37.034	-560	-1,49%	-114	-0,31%
4932	Transporte por taxi	87.521	86.210	87.220	1.311	1,52%	301	0,35%
4939	Otros tipos de transporte terrestre de pasajeros n.c.o.p.	35.007	36.680	34.795	-1.673	-4,56%	212	0,61%
4941	Transporte de mercancías por carretera	350.737	356.568	364.642	-5.831	-1,64%	-13.905	-3,81%
5110	Transporte aéreo de pasajeros	18.453	17.802	18.205	652	3,66%	249	1,37%
5121	Transporte aéreo de mercancías	92	111	113	-19	-16,87%	-21	-18,82%
5122	Transporte espacial	9	9	12	0	0,00%	-3	-25,00%
5221	Actividades anexas al transporte terrestre	29.136	29.219	29.203	-83	-0,29%	-67	-0,23%
5222	Actividades anexas al transporte marítimo y por vías navegables interiores	6.614	6.156	6.415	458	7,44%	200	3,11%
5223	Actividades anexas al transporte aéreo	12.156	11.161	11.693	995	8,91%	462	3,95%
9522	Reparación de aparatos electrodomésticos y de equipos para el hogar y el jardín	1.820	1.765	1.715	55	3,12%	105	6,14%

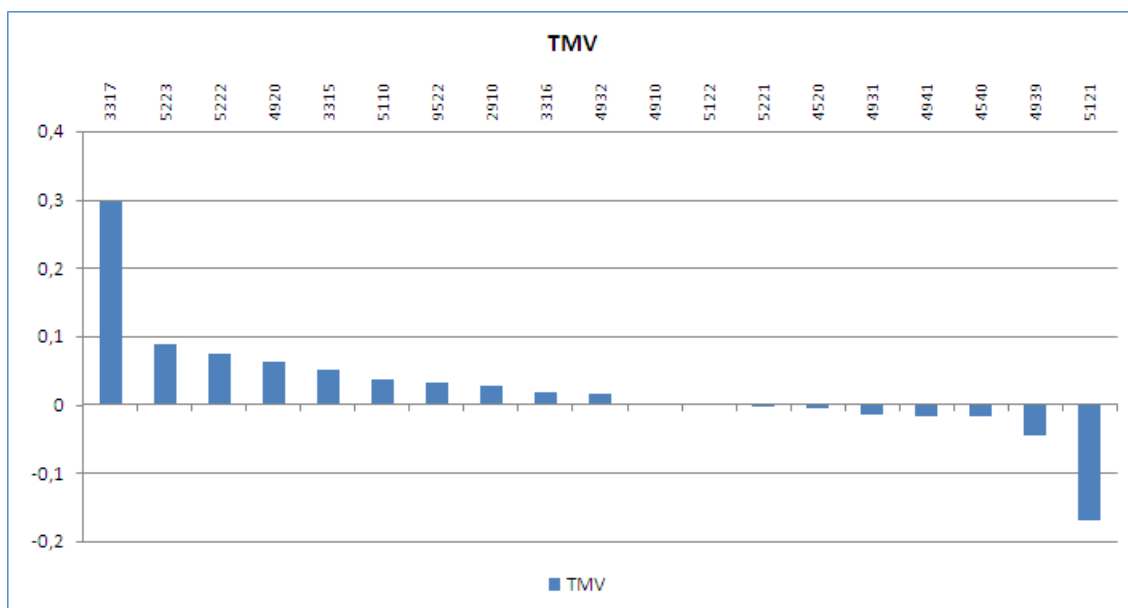
Vidrio y Cerámica (VIC)

La variación del número de trabajadores por cuenta ajena de las actividades económicas en la familia profesional ha sido negativa con una caída del 0,69%, lo que significa un descenso de 750 puestos de trabajo durante los primeros seis meses de 2011.

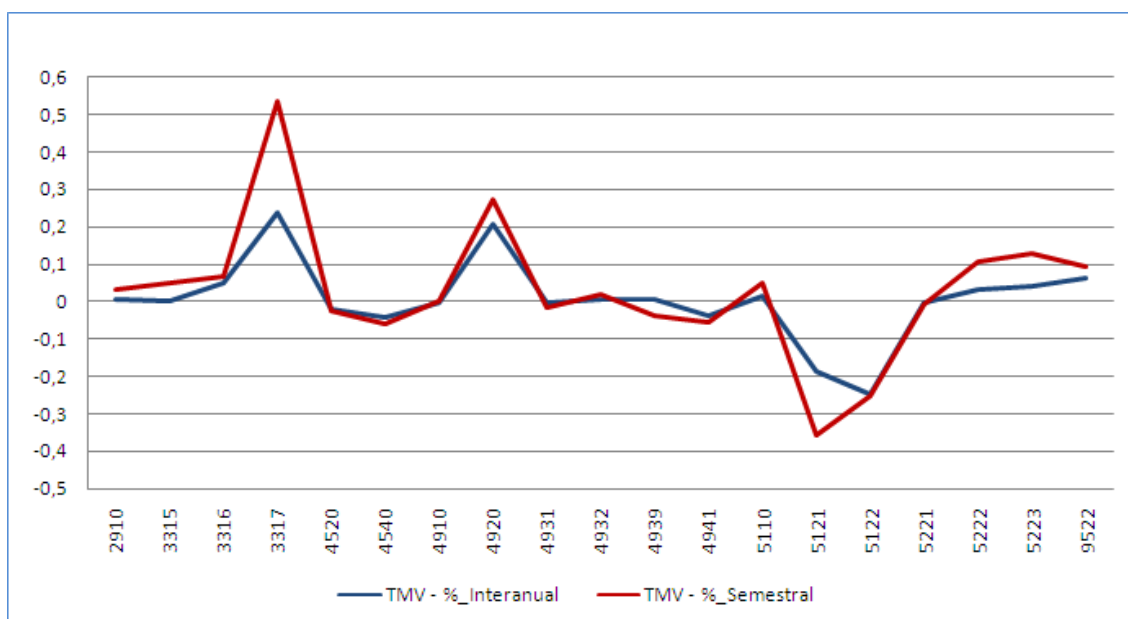
La evolución de la familia en los dos últimos años presenta una trayectoria de pendiente negativa que se suaviza en este semestre. Aunque en tres semanas consecutivas se ha registrado una pérdida de 30.000 trabajadores (más de 10.000 empleos por semestre), en el último, el descenso experimentado es casi inapreciable por lo que se podría llegar a inducir que la familia profesional entra en un periodo de recuperación.

Gráfico 101. Evolución del número de trabajadores por cuenta ajena dentro de la familia profesional.

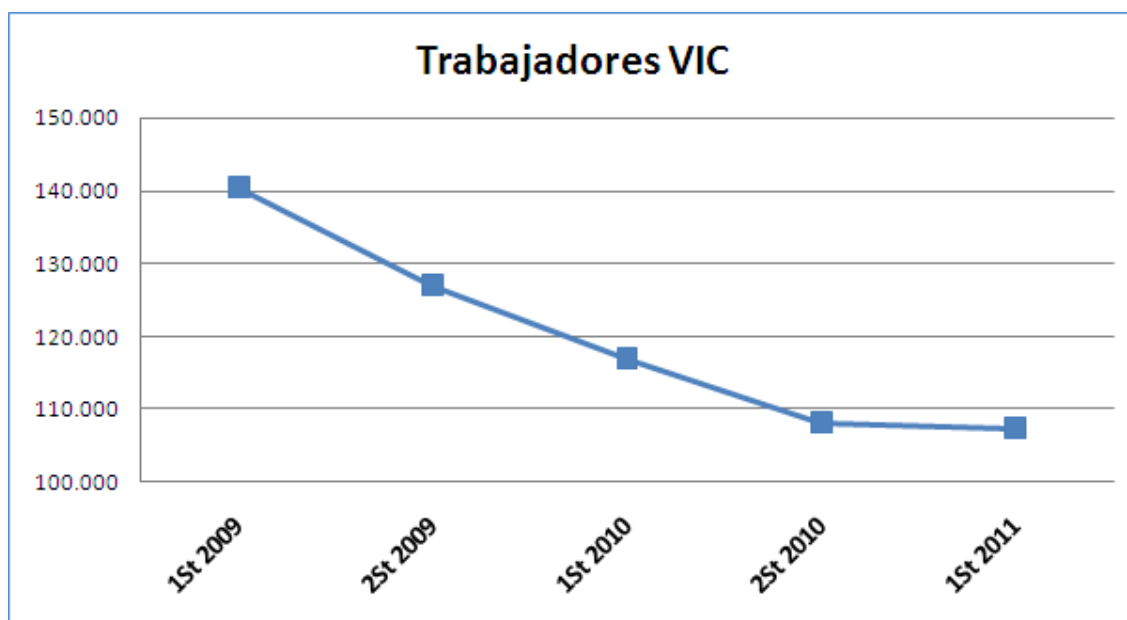

Las actividades que mayor pérdida de empleos presentan son *Fabricación de elementos de hormigón para la construcción (2361)* y *Fabricación de hormigón fresco (2363)* con un descenso del 4,21% y 6,65%, es decir, 680 y 530 empleos menos respectivamente.

En el lado positivo aparece *Pintura y acristalamiento (4334)* y *Fabricación de artículos cerámicos de uso doméstico y ornamental (2341)* que aumentan con 676 y 563 nuevos puestos de trabajo.

Con respecto al mismo periodo de 2010, la tasa de variación interanual se sitúa en el -8,23%, es decir, se observa un descenso de 9.628 puestos de trabajo, donde 20 de las 23 actividades que forman parte de la familia profesional decrecen con respecto al mismo periodo del año anterior. Los descensos más acusados los registra *Fabricación de elementos de hormigón para la construcción (2361)* que registra una tasa de variación interanual negativa del 13,21%, es decir, 2.355 empleos menos. Y *Pintura y acristalamiento (4334)* con la caída del 10,68%, lo que significa, 1.938 trabajadores menos.

Gráfico 102. Representación gráfica del peso de trabajadores por cuenta ajena de cada actividad económica dentro de la familia profesional.



Gráfico 103. Variación del número de trabajadores por cuenta ajena en el primer semestre de 2011 expresadas en tanto por uno.



Gráfico 104. Evolución de las tasas de variación interanual e intersemestral del número de trabajadores por cuenta ajena en el primer semestre de 2011.

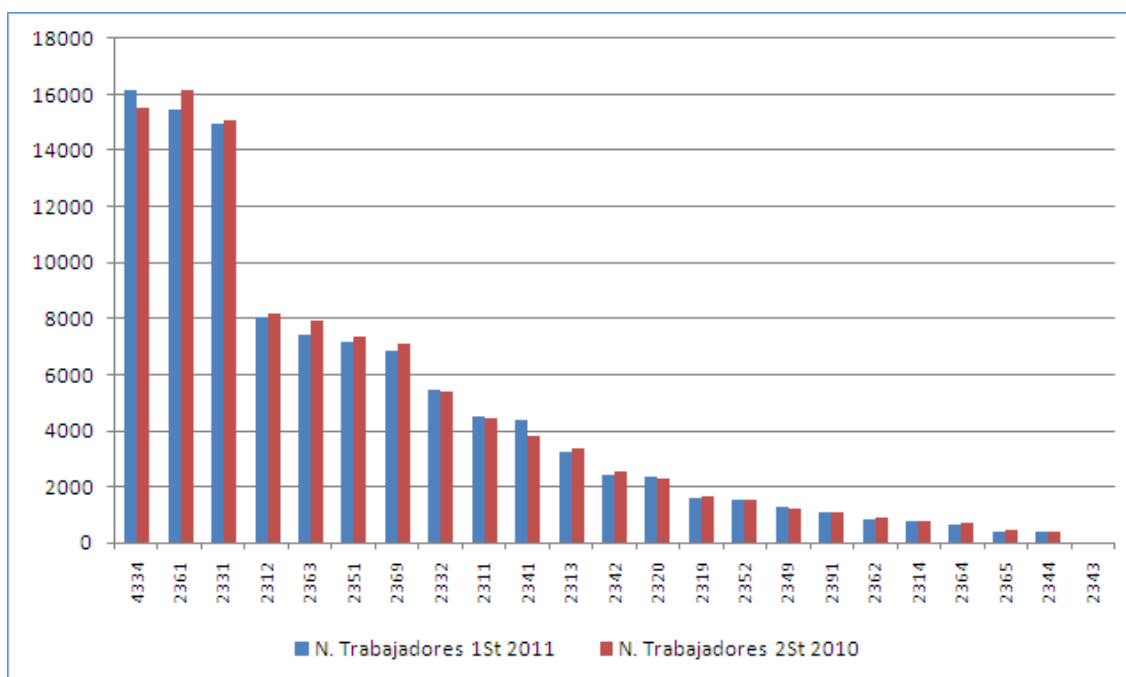

Tabla 26. Variación Intersemestral e Interanual del número de trabajadores por cuenta ajena.

Actividades Económicas de VIC		Primer Semestre 2011	Segundo Semestre 2010	Primer Semestre 2010	Variación Intersemestral		Variación Interanual	
					Nominal	%	Nominal	%
2311	Fabricación de vidrio plano	4.496	4.453	4.605	43	0,97%	-109	-2,37%
2312	Manipulado y transformación de vidrio plano	8.042	8.167	8.321	-125	-1,53%	-279	-3,35%
2313	Fabricación de vidrio hueco	3.233	3.359	3.446	-127	-3,77%	-213	-6,19%
2314	Fabricación de fibra de vidrio	791	775	834	16	2,06%	-43	-5,12%
2319	Fabricación y manipulado de otro vidrio, incluido el vidrio técnico	1.595	1.657	1.753	-62	-3,74%	-158	-9,01%
2320	Fabricación de productos cerámicos refractarios	2.344	2.284	2.396	60	2,63%	-52	-2,17%
2331	Fabricación de azulejos y baldosas de cerámica	14.948	15.080	15.609	-132	-0,88%	-661	-4,23%
2332	Fabricación de ladrillos, tejas y productos de tierras cocidas para la construcción	5.466	5.396	6.253	70	1,30%	-787	-12,59%
2341	Fabricación de artículos cerámicos de uso doméstico y ornamental	4.394	3.831	4.613	563	14,70%	-219	-4,75%
2342	Fabricación de aparatos sanitarios cerámicos	2.460	2.557	2.606	-97	-3,79%	-146	-5,60%
2343	Fabricación de aisladores y piezas aislantes de material cerámico	34	25	23	9	36,00%	11	47,83%
2344	Fabricación de otros productos cerámicos de uso técnico	431	418	415	13	3,11%	16	3,86%
2349	Fabricación de otros productos cerámicos	1.330	1.251	1.261	79	6,31%	69	5,47%
2351	Fabricación de cemento	7.169	7.340	7.609	-171	-2,33%	-440	-5,78%
2352	Fabricación de cal y yeso	1.573	1.558	1.659	15	0,96%	-86	-5,18%
2361	Fabricación de elementos de hormigón para la construcción	15.477	16.157	17.832	-680	-4,21%	-2.355	-13,21%
2362	Fabricación de elementos de yeso para la construcción	831	883	940	-52	-5,89%	-109	-11,60%
2363	Fabricación de hormigón fresco	7.438	7.968	8.589	-530	-6,65%	-1.151	-13,40%
2364	Fabricación de mortero	664	724	745	-60	-8,29%	-81	-10,87%
2365	Fabricación de fibrocemento	434	462	485	-28	-6,06%	-51	-10,52%
2369	Fabricación de otros productos de hormigón, yeso y cemento	6.858	7.097	7.689	-239	-3,37%	-831	-10,81%
2391	Fabricación de productos abrasivos	1.139	1.130	1.154	9	0,80%	-15	-1,30%
4334	Pintura y acristalamiento	16.197	15.521	18.135	676	4,36%	-1.938	-10,68%

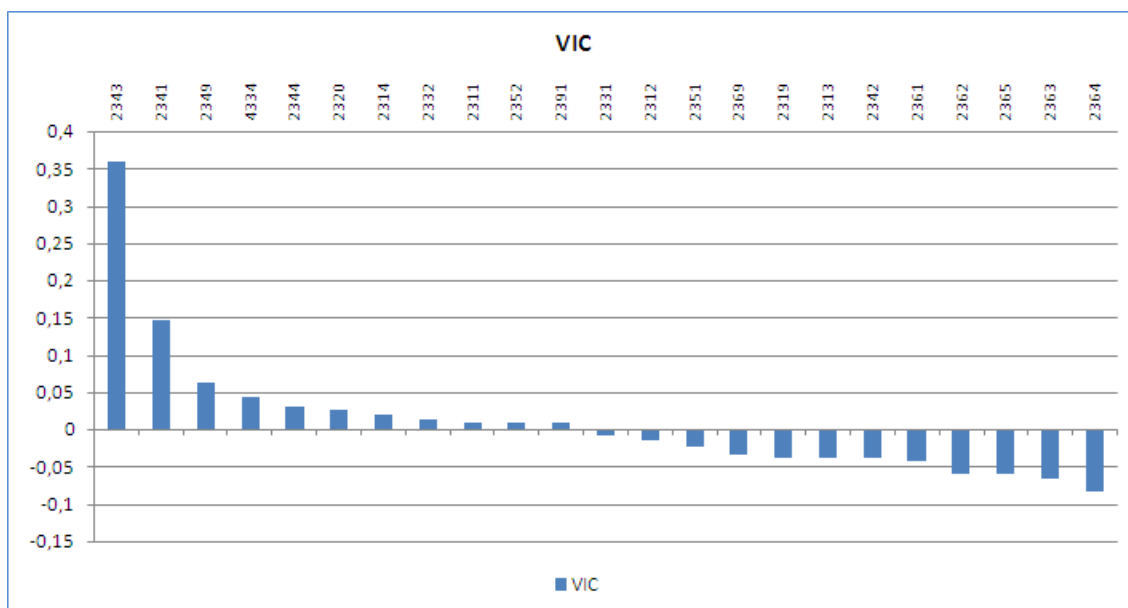

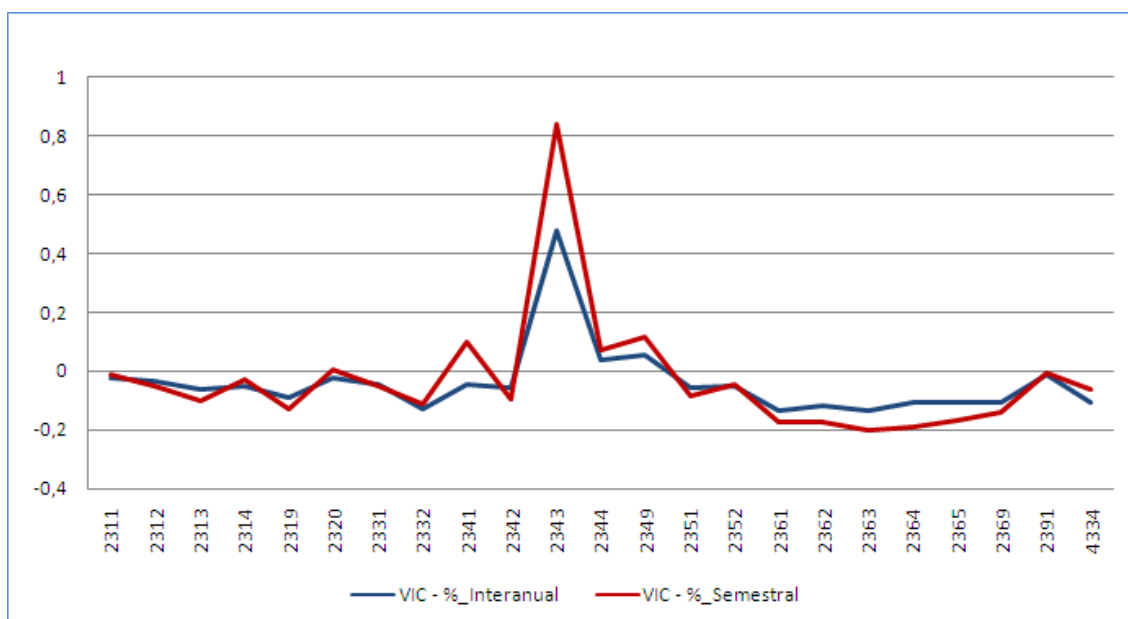

GOBIERNO
DE ESPAÑA

MINISTERIO
DE EDUCACIÓN