

Ministerio
de Educación, Cultura
y Deporte

ESTADÍSTICA

20

16

LAS CIFRAS
DE LA
EDUCACIÓN
EN ESPAÑA

ESTADÍSTICAS
E INDICADORES

Las cifras de la educación en España
Estadísticas e indicadores
Edición 2016



GOBIERNO
DE ESPAÑA

MINISTERIO
DE EDUCACIÓN, CULTURA
Y DEPORTE

Catálogo de publicaciones del Ministerio: www.mecd.gob.es
Catálogo general de publicaciones oficiales: publicacionesoficiales.boe.es

Las cifras de la educación en España. Estadísticas e indicadores. Edición 2016



MINISTERIO DE EDUCACIÓN, CULTURA
Y DEPORTE
Secretaría General Técnica
Subdirección General de Estadística y Estudios

Edita:
© SECRETARÍA GENERAL TÉCNICA
Subdirección General
de Documentación y Publicaciones

Edición: 2016

NIPO línea: 030-15-104-5
NIPO papel: 030-15-103-X
ISBN: 978-84-369-5708-2 papel
Depósito Legal: M-27062-2016

Imprime: Solana e hijos, Artes Gráficas, S.A.U.

“El ver mucho y el leer mucho aviva los ingenios de los hombres”

Los trabajos de Persiles y Sigismunda, historia setentrional, II, 6

Miguel de Cervantes Saavedra

PRESENTACIÓN

El anuario estadístico *Las cifras de la educación en España. Estadísticas e indicadores – Edición 2016* tiene como referencia el curso 2013-2014, proporcionando una panorámica de la situación de la educación española a través de datos relevantes e indicadores, provenientes de distintas fuentes estadísticas y presentados de forma conjunta y sintética. Esta publicación de síntesis es elaborada por la Subdirección de Estadística y Estudios del Ministerio de Educación, Cultura y Deporte.

El ámbito de esta publicación comprende todos los niveles del sistema educativo, así como otras formaciones impartidas fuera de él. La información, para facilitar su utilización, se presenta estructurada en ocho grandes apartados que agrupan capítulos dedicados a aspectos más concretos. Los grandes apartados son: el contexto; los recursos; la escolarización, la transición y los resultados; las enseñanzas; otros aspectos de la educación; las relaciones con el exterior y la comparación internacional.

Las principales variables de clasificación de la información son: la comunidad autónoma, lo que permite conocer las características propias de la educación en cada comunidad y su comparación con el resto; la titularidad del centro educativo; y el sexo del alumnado y del profesorado.

El Ministerio agradece la cooperación de las Consejerías de Educación de las Comunidades Autónomas, así como la colaboración de otros organismos públicos que proporcionan a través de las estadísticas que realizan datos relevantes para el sector educación, permitiendo todas estas aportaciones la elaboración y continuidad de esta publicación.

Por último, esperamos que este anuario sea de utilidad a todas las personas implicadas en el proceso educativo, los investigadores y la sociedad en general, y que contribuya al seguimiento de los sistemas de educación-formación, sobre los que se han marcado importantes objetivos como elementos fundamentales del Proceso de Lisboa 2020.

FERNANDO BENZO SÁINZ
Subsecretario del Ministerio de Educación, Cultura y Deporte

ÍNDICE

PRESENTACIÓN	V
INTRODUCCIÓN	XXI
PRINCIPALES RESULTADOS	XXV
ORGANIGRAMA DEL SISTEMA EDUCATIVO	XXXIX
A. CONTEXTO DE LA EDUCACIÓN	
A1. El contexto geográfico, demográfico y económico de la educación	
A1.0. Contenido, notas explicativas y fuentes de información	1
A1.1. La educación y el contexto, por comunidad autónoma.....	3
A1.2. El nivel de formación de la población, por sexo y comunidad autónoma	6
A1.3. Distribución porcentual de la población de 16 y más años según nivel de formación alcanzado, por nacionalidad	7
A1.4. La estructura de la población joven, por comunidad autónoma	7
A1.5. Porcentaje de menores de 10 a 14 años que han participado en actividades culturales, según sexo	8
A1.6. Porcentaje de asistencia a espectáculos culturales de los menores de 10 a 14 años según se haya realizado con el colegio o con la familia y amigos	8
A1.7. Gráfico: La población y el alumnado, por comunidad autónoma.....	9
A1.8. Gráfico: El PIB per cápita y el porcentaje de enseñanza pública no universitaria, por comunidad autónoma	10
A1.9. Gráfico: El PIB per cápita y la tasa bruta de población que supera la prueba de acceso a la universidad, por comunidad autónoma	10
A1.10. Gráfico: El porcentaje de población rural y el número medio de alumnos por unidad en E. Primaria, por comunidad autónoma.....	11
A1.11. Gráfico: El porcentaje de población adulta que ha completado estudios postobligatorios y la tasa de graduados en secundaria postobligatoria, por comunidad autónoma	11
A1.12. Gráfico: Escolarización de la población por edad y sexo, para cada comunidad autónoma	13
B. RECURSOS DESTINADOS A LA EDUCACIÓN	
B1. Los centros docentes y su oferta educativa	
B1.0. Contenido, notas explicativas y fuentes de información	17
B1.1. Clasificación de los centros, por tipo de centro, titularidad y comunidad autónoma	18
B1.2. Número de centros que imparten cada enseñanza de Régimen General no universitaria, por titularidad y comunidad autónoma	20
B1.3. Número de centros que imparten cada enseñanza de Régimen Especial, por titularidad y comunidad autónoma.....	21
B1.4. Número de centros que imparten cada enseñanza de Régimen General no universitaria, por titularidad y tipo de centro	23
B1.5. Centros, profesores, unidades/grupos, alumnado y ratios, por tipo de centro y titularidad. Enseñanzas de Régimen General no universitarias	25
B1.6. Centros, profesores, unidades/grupos, alumnado y ratios, por titularidad, tipo de centro y comunidad autónoma. Enseñanzas de Régimen General no universitarias	25
B1.7. Distribución porcentual de los centros que imparten enseñanzas de Régimen General no universitarias según tamaño del centro (número de alumnos), por titularidad y comunidad autónoma	27
B1.8. Distribución porcentual de los centros que imparten enseñanzas de Régimen General no universitarias según número de unidades/grupos, por tipo de centro y comunidad autónoma	28
B1.9. Centros docentes según tamaño de municipio, por tipo de centro y titularidad. Enseñanzas de Régimen General no universitarias	30
B1.10. Distribución porcentual de los centros según tamaño de municipio, por titularidad y comunidad autónoma. Enseñanzas de Régimen General no universitarias	31
B1.11. Número medio de alumnos y de unidades/grupos por centro, por tipo de centro, titularidad y tamaño de municipio. Enseñanzas de Régimen General no universitarias.....	32

B1.12.	Número medio de profesores y de alumnos por unidad/grupo, por tipo de centro, titularidad y tamaño de municipio. Enseñanzas de Régimen General no universitarias.....	33
B1.13.	<i>Gráfico:</i> Distribución porcentual de los centros que imparten enseñanzas de Régimen General no universitarias según tamaño del centro (número de alumnos), por comunidad autónoma	34
B1.14.	<i>Gráfico:</i> Distribución porcentual de los centros públicos y de los centros privados según tamaño (número de alumnos). Enseñanzas de Régimen General no universitarias.....	34
B1.15.	<i>Gráfico:</i> Número medio de alumnos por unidad/grupo en los centros de la Administración Educativa y en el resto de centros, por comunidad autónoma. Enseñanzas de Régimen General no universitarias	35
B1.16.	<i>Gráfico:</i> Número medio de profesores por unidad/grupo en los centros de la Administración Educativa y en el resto de centros, por comunidad autónoma. Enseñanzas de Régimen General no universitarias.....	35
B1.17.	<i>Gráfico:</i> Número medio de alumnos y de profesores por unidad/grupo, por tamaño de municipio. Centros Públicos. Enseñanzas de Régimen General no universitarias.....	36
B2.	Los servicios complementarios	
B2.0.	Contenido, notas explicativas y fuentes de información	37
B2.1.	Número de centros que ofertan cada servicio complementario por titularidad y tipo de centro.....	38
B2.2.	Número de centros que ofertan servicios complementarios, por tipo de centro y comunidad autónoma. Centros Públicos	39
B2.3.	Número de centros que ofertan servicios complementarios, por tipo de centro y comunidad autónoma. Centros Privados	40
B2.4.	Porcentaje de centros que ofertan comedor escolar, por tipo de centro y titularidad.....	41
B2.5.	Porcentaje de centros que ofertan transporte escolar, por tipo de centro y titularidad	42
B2.6.	Porcentaje de centros que ofertan servicios complementarios, por tamaño de municipio, tipo de centro y titularidad	43
B2.7.	Porcentaje de centros que ofertan servicios complementarios, por tamaño de municipio, tipo de centro y comunidad autónoma. Centros Públicos.....	44
B2.8.	Alumnado usuario de servicios complementarios, por enseñanza	45
B2.9.	Porcentaje de alumnado de E. Infantil, E. Primaria y ESO usuario de servicios complementarios, por titularidad y comunidad autónoma	46
B2.10.	<i>Gráfico:</i> Porcentaje de alumnado de E. Infantil, E. Primaria y ESO usuario de servicios complementarios, por titularidad del centro y comunidad autónoma	47
B3.	El profesorado y otro personal en centros docentes	
B3.0.	Contenido, notas explicativas y fuentes de información	49
B3.1.	Profesorado por tipo de centro, titularidad y comunidad autónoma	50
B3.2.	Distribución porcentual del profesorado por tipo de centro, titularidad y comunidad autónoma	52
B3.3.	Porcentaje de mujeres en el profesorado por tipo de centro, titularidad y comunidad autónoma....	54
B3.4.	Porcentaje de mujeres en los equipos directivos de los centros educativos de Régimen General no universitarios por tipo de centro y comunidad autónoma. Todos los centros	56
B3.5.	Porcentaje de mujeres en los equipos directivos de los centros educativos de Régimen General no universitarios por tipo de centro y comunidad autónoma. Centros Públicos	57
B3.6.	Porcentaje de mujeres en los equipos directivos de los centros educativos de Régimen General no universitarios por tipo de centro y comunidad autónoma. Centros Privados.....	58
B3.7.	Número medio de alumnos por profesor, por tipo de centro, titularidad y comunidad autónoma. Enseñanzas de Régimen General no universitarias	59
B3.8.	Distribución porcentual del profesorado según edad, por cuerpo/categoría, titularidad y comunidad autónoma. Enseñanzas de Régimen General no universitarias	60
B3.9.	Distribución porcentual del profesorado según sexo, por cuerpo/categoría, edad y comunidad autónoma. Enseñanzas de Régimen General no universitarias	61
B3.10.	Distribución porcentual del profesorado según edad, por universidad y sexo. Enseñanza Universitaria.....	62
B3.11.	Otro personal en centros docentes de enseñanzas de Régimen General no universitarias y porcentaje de mujeres, por función/categoría, titularidad y comunidad autónoma.....	63
B3.12.	<i>Gráfico:</i> Porcentaje de mujeres en el profesorado por comunidad autónoma.....	64
B3.13.	<i>Gráfico:</i> Distribución porcentual del profesorado según enseñanza, por comunidad autónoma	64
B3.14.	<i>Gráfico:</i> Porcentaje de profesorado con “50 y más años” de edad, por cuerpo/categoría. Enseñanzas de Régimen General no universitarias	65
B4.	El gasto en educación	
B4.0.	Contenido, notas explicativas y fuentes de información	67

B4.1.	Evolución del gasto público en educación	69
B4.2.	Evolución del gasto de los hogares en educación.....	69
B4.3.	Participación de las Administraciones públicas en el gasto público en educación, por actividad educativa	71
B4.4.	Distribución porcentual del gasto público en educación por actividad educativa	72
B4.5.	Distribución porcentual del gasto de las Administraciones Públicas en educación por naturaleza económica	73
B4.6.	Gasto público por alumno en enseñanza no universitaria, por comunidad autónoma	74
B4.7.	<i>Gráfico:</i> Distribución porcentual de la participación de las Administraciones en el gasto público en educación, por comunidad autónoma	75
B4.8.	<i>Gráfico:</i> Distribución del gasto público en educación no universitaria de las Administraciones educativas, por naturaleza económica y comunidad autónoma	75
B5.	Las becas y ayudas a la educación	
B5.0.	Contenido, notas explicativas y fuentes de información	77
B5.1.	Becarios de enseñanzas obligatorias, E. Infantil y E. Especial, por enseñanza y comunidad autónoma.....	79
B5.2.	Importe de las becas y ayudas concedidas en enseñanzas obligatorias, E. Infantil y E. Especial, por enseñanza y comunidad autónoma	80
B5.3.	Becarios de enseñanzas postobligatorias no universitarias, por enseñanza y comunidad autónoma	81
B5.4.	Importe de las becas y ayudas concedidas en enseñanzas postobligatorias no universitarias, por enseñanza y comunidad autónoma	82
B5.5.	Porcentaje de alumnos becarios e importe medio por becario en Bachillerato y Formación Profesional, por comunidad autónoma	83
B5.6.	Becarios y becas concedidas en enseñanza universitaria, por universidad.....	84
B5.7.	Importe de las becas y ayudas concedidas en enseñanza universitaria, por universidad	86
B5.8.	Importe de las becas y ayudas en enseñanzas obligatorias, E. Infantil y E. Especial, por tipo de ayuda y administración educativa financiadora.....	88
B5.9.	Importe de las becas y ayudas en enseñanzas postobligatorias no universitarias, por tipo de ayuda y administración educativa financiadora	89
B5.10.	Importe de las becas y ayudas universitarias, por tipo de ayuda y administración educativa financiadora	90
B5.11.	Importes y beneficiarios de los sistemas de financiación de libros y material escolar distintos a becas, por comunidad autónoma.....	91
B5.12.	<i>Gráfico:</i> Porcentaje de alumnos becarios en Bachillerato y Formación Profesional, por comunidad autónoma y administración educativa financiadora	92
B5.13.	<i>Gráfico:</i> Porcentaje de alumnos becarios en las universidades públicas, por universidad y administración educativa financiadora	93
B5.14.	<i>Gráfico:</i> Distribución porcentual del importe de las becas y ayudas, según nivel educativo y administración educativa financiadora	94
B6.	La sociedad de la información y la comunicación en los centros docentes	
B6.0.	Contenido, notas explicativas y fuentes de información	95
B6.1.	Número medio de alumnos por ordenador, por titularidad del centro y comunidad autónoma.....	96
B6.2.	Número medio de profesores por ordenador, por titularidad del centro y comunidad autónoma.....	97
B6.3.	Número medio de ordenadores por unidad/grupo, por titularidad del centro y comunidad autónoma	97
B6.4.	Distribución porcentual de los ordenadores según utilización preferente, por titularidad del centro y comunidad autónoma	98
B6.5.	Distribución porcentual de los ordenadores según tipo de ordenador, por titularidad del centro y comunidad autónoma.....	100
B6.6.	Distribución porcentual de los ordenadores según ubicación, por comunidad autónoma.....	102
B6.7.	Porcentaje de centros con conexión a Internet, por tipo de conexión, titularidad del centro y comunidad autónoma.....	104
B6.8.	Porcentaje de centros públicos con conexión a Internet, por tipo de conexión, tipo de centro y comunidad autónoma	105
B6.9.	Distribución porcentual de los centros con conexión a Internet según el ancho de banda, por titularidad del centro y comunidad autónoma	106
B6.10.	Distribución porcentual de los centros públicos con conexión a Internet según el ancho de banda, por tipo de centro y comunidad autónoma	107
B6.11.	Porcentaje de centros con conexión WIFI, por titularidad del centro y comunidad autónoma.....	108
B6.12.	Porcentaje de aulas habituales de clase con conexión a Internet, por titularidad del centro y comunidad autónoma.....	108

B6.13.	Utilización de Internet de los niños de 10 a 15 años en los tres meses anteriores a la entrevista, por comunidad autónoma, sexo y tamaño de municipio.....	109
B6.14.	<i>Gráfico:</i> Número medio de alumnos por ordenador destinado a tareas de enseñanza y aprendizaje en centros públicos, por comunidad autónoma	110
B6.15.	<i>Gráfico:</i> Utilización de Internet de los niños de 10 a 15 años en los tres meses anteriores a la entrevista, por comunidad autónoma	111

C. ESCOLARIZACIÓN, TRANSICIÓN Y RESULTADOS EN EL SISTEMA EDUCATIVO

C1. La escolarización en el sistema educativo

C1.0.	Contenido, notas explicativas y fuentes de información	115
C1.1.	Alumnado matriculado en el sistema educativo por enseñanza, sexo y comunidad autónoma	116
C1.2.	Tasas netas de escolarización en el sistema educativo y formativo por edad, enseñanza y sexo ..	118
C1.3.	Alumnado matriculado en el sistema educativo y formativo por edad, sexo y comunidad autónoma	119
C1.4.	Tasas netas de escolarización en edades post-obligatorias en el sistema educativo y formativo por edad, curso, sexo y comunidad autónoma	122
C1.5.	Esperanza de vida escolar en el sistema educativo a los 6 años por curso, sexo y comunidad autónoma	123
C1.6.	Esperanza de participación en el sistema educativo y formativo a los 5 años, por niveles CINE, sexo y comunidad autónoma	124
C1.7.	Distribución porcentual del alumnado de enseñanzas de Régimen General no universitarias por tipo de financiación/titularidad del centro y comunidad autónoma	125
C1.8.	Distribución porcentual del alumnado matriculado por tamaño de municipio y comunidad autónoma. Enseñanzas de Régimen General no universitarias	126
C1.9.	<i>Gráfico:</i> Variación quinquenal de las tasas netas de escolarización de 17 y 18 años, por curso y comunidad autónoma	128
C1.10.	<i>Gráfico:</i> Esperanza de vida escolar a los 6 años en el sistema educativo, por comunidad autónoma	128
C1.11.	<i>Gráfico:</i> Distribución porcentual del alumnado en las distintas ofertas educativas en enseñanzas de Régimen General no universitarias, por titularidad y comunidad autónoma	129
C1.12.	<i>Gráfico:</i> Distribución porcentual del alumnado de E. Primaria según tamaño de municipio, por comunidad autónoma	129

C2. Las transiciones y los resultados educativos

C2.0.	Contenido, notas explicativas y fuentes de información	131
C2.1.	Tasas de idoneidad en las edades de 8, 10, 12, 14, y 15 años por edad, curso, sexo y comunidad autónoma	133
C2.2.	Tasas netas de escolarización de 16 a 24 años en el sistema educativo y formativo por sexo y comunidad autónoma	134
C2.3.	Tasas netas de escolarización de 16 a 24 años, en el sistema educativo, por niveles/etapas, sexo y comunidad autónoma	137
C2.4.	Tasas brutas de acceso a las Enseñanzas Secundarias Postobligatorias y a la Enseñanza Superior no universitaria, por sexo y comunidad autónoma.	140
C2.5.	<i>Abandono educativo temprano:</i> Población de 18 a 24 años que no ha completado el nivel de E. Secundaria 2.ª etapa y no sigue ningún tipo de educación-formación, por sexo y comunidad autónoma	141
C2.6.	<i>Abandono educativo temprano:</i> Población de 18 a 24 años que no ha completado el nivel de E. Secundaria 2.ª etapa y no sigue ningún tipo de educación-formación, por sexo y edad	141
C2.7.	Tasa bruta de población que se gradúa en cada enseñanza/titulación, por sexo y comunidad autónoma	142
C2.8.	Alumnado que terminó los estudios, por enseñanza/titulación, sexo y comunidad autónoma.....	144
C2.9.	<i>Nivel de formación de la población joven:</i> Porcentaje de población entre 20 y 24 años que ha completado al menos el nivel de educación secundaria segunda etapa, por sexo y comunidad autónoma	146
C2.10.	Porcentaje de población de 30-34 años con estudios superiores, por comunidad autónoma y sexo	146
C2.11.	Graduados en Ciencia y Tecnología: Número de graduados en educación superior en Ciencia y Tecnología por 1.000 habitantes de 20 a 29 años, por comunidad autónoma	147
C2.12.	<i>Gráfico:</i> Variación de la Tasa de idoneidad en la edad de 12 años, por curso y comunidad autónoma	147
C2.13.	<i>Gráfico:</i> Tasa de idoneidad en la edad de 12 años, por sexo y comunidad autónoma	148
C2.14.	<i>Gráfico:</i> Tasa neta de escolarización a los 17 años, por etapa educativa y comunidad autónoma .	148
C2.15.	<i>Gráfico:</i> Distribución porcentual de la población que accede a Enseñanzas Secundarias Postobligatorias por comunidad autónoma	149
C2.16.	<i>Gráfico:</i> Tasa bruta de población que finaliza la ESO con el título de Graduado en ESO, por sexo y comunidad autónoma	149

D. ENSEÑANZAS DEL SISTEMA EDUCATIVO Y OTROS SISTEMAS FORMATIVOS

D1. La educación infantil

D1.0.	Contenido, notas explicativas y fuentes de información	153
D1.1.	Centros que imparten, unidades, alumnado y número medio de alumnos/unidad, por titularidad y comunidad autónoma	154
D1.2.	Distribución porcentual del alumnado de cada ciclo de Educación Infantil según tipo de centro, por titularidad y comunidad autónoma	155
D1.3.	Tasas netas de escolarización en 0, 1 y 2 años y distribución porcentual del alumnado de estas edades según titularidad del centro, por comunidad autónoma	156
D1.4.	Tasa neta de escolarización en 2 años y número medio de años de escolaridad en E. Infantil, por comunidad autónoma	156
D1.5.	<i>Asistencia socio-educativa a menores de 3 años:</i> Porcentaje y número medio de horas por tipo de atención según actividad de la madre y nivel de formación de la madre y grado de urbanización	157
D1.6.	<i>Gráfico:</i> Tasa neta de escolaridad en 2 años, por comunidad autónoma.....	158
D1.7.	<i>Gráfico:</i> Edad media de acceso a Educación Infantil, por comunidad autónoma	158

D2.. La educación primaria

D2.0.	Contenido, notas explicativas y fuentes de información	159
D2.1.	Centros que imparten, unidades, alumnado y número medio de alumnos/unidad, por tipo de financiación/titularidad del centro y comunidad autónoma	160
D2.2.	Distribución porcentual del alumnado según tipo de centro, por titularidad y comunidad autónoma	162
D2.3.	Porcentaje de alumnado repetidor en el último curso de cada ciclo, por titularidad y comunidad autónoma.....	163
D2.4.	Porcentaje de alumnado repetidor en el último curso de cada ciclo, por sexo y comunidad autónoma	163
D2.5.	Porcentaje de alumnado que a los 12 años ha completado la E. Primaria, por sexo y comunidad autónoma.....	164
D2.6.	<i>Gráfico:</i> Número medio de alumnos por unidad, titularidad y comunidad autónoma	165
D2.7.	<i>Gráfico:</i> Variación del porcentaje de alumnado que a los 12 años ha completado la E. Primaria, por comunidad autónoma	165

D3. La educación secundaria obligatoria

D3.0	Contenido, notas explicativas y fuentes de información	167
D3.1	Centros que imparten, grupos, alumnado y número medio de alumnos/grupo, por tipo de financiación/titularidad del centro y comunidad autónoma	168
D3.2	Distribución porcentual del alumnado de ESO según tipo de centro, por titularidad y comunidad autónoma.....	170
D3.3.	Distribución porcentual del alumnado de 4.º de ESO según edad, por sexo y comunidad autónoma	171
D3.4.	Porcentaje de alumnado que cursa Programas de Diversificación Curricular en 3.º y 4.º curso, por tipo de financiación/titularidad y comunidad autónoma	172
D3.5.	Porcentaje de alumnado que cursa Programas de Diversificación Curricular en 3.º y 4.º curso, por sexo y comunidad autónoma	172
D3.6.	Porcentaje de alumnado que repite curso, por titularidad y comunidad autónoma.....	173
D3.7.	Porcentaje de alumnado que repite curso, por sexo y comunidad autónoma	173
D3.8.	Porcentaje de alumnado que promociona curso, por tipo de financiación/titularidad y comunidad autónoma.....	174
D3.9.	Porcentaje de alumnado que promociona curso, por sexo y comunidad autónoma	175
D3.10.	Situación del alumnado de 15 años en el sistema educativo, por sexo y comunidad autónoma	176
D3.11.	Distribución porcentual del alumnado que sale de la ESO según el resultado obtenido, por sexo y comunidad autónoma	177
D3.12.	<i>Gráfico:</i> Número medio de alumnos por grupo, por titularidad y comunidad autónoma	178
D3.13.	<i>Gráfico:</i> Porcentaje de alumnado de 15 años que acumula retrasos antes de alcanzar 4.º de ESO, por nivel educativo en el que se retrasó por primera vez y comunidad autónoma	178
D3.14.	<i>Gráfico:</i> Porcentaje de alumnado de 15 años que acumula retrasos antes de alcanzar 4.º de ESO, por sexo y comunidad autónoma	179

D4. Los programas de cualificación profesional inicial

D4.0.	Contenido, notas explicativas y fuentes de información	181
D4.1.	Centros/Actuaciones que imparten, grupos, alumnado y número medio de alumnos por grupo de PCPI, por titularidad y comunidad autónoma.....	182

D4.2.	Distribución porcentual del alumnado de PCPI según tipo de programa por titularidad y comunidad autónoma.....	183
D4.3.	Porcentaje de alumnado que cursa módulos voluntarios para la obtención del Título de Graduado en ESO, por sexo y comunidad autónoma	184
D4.4.	Tasa neta de escolarización en PCPI por edad, sexo y comunidad autónoma.....	185
D4.5.	Distribución porcentual del alumnado de nuevo ingreso en PCPI según procedencia, por sexo y comunidad autónoma	186
D4.6.	Alumnado matriculado en PCPI y porcentaje de mujeres por familia profesional y comunidad autónoma.....	187
D4.7.	Tasa bruta de población que termina los módulos obligatorios y módulos voluntarios, por sexo y comunidad autónoma	188
D4.8.	<i>Gráfico:</i> Distribución porcentual del alumnado por familia profesional.....	189
D4.9.	<i>Gráfico:</i> Distribución porcentual del alumnado según sexo por familia profesional	189
D4.10.	<i>Gráfico:</i> Tasa bruta de población que termina los módulos obligatorios (Certificado de Profesionalidad nivel 1) y módulos voluntarios (Título de Graduado en ESO), por comunidad autónoma.....	190
D5.	Los bachilleratos	
D5.0.	Contenido, notas explicativas y fuentes de información	191
D5.1.	Centros que imparten, alumnado y número medio de alumnos/grupo, por tipo de bachillerato, tipo de financiación/titularidad del centro y comunidad autónoma	192
D5.2.	Distribución porcentual del alumnado de Bachillerato según modalidad, por sexo y comunidad autónoma.....	194
D5.3.	Distribución porcentual según edad del alumnado de segundo curso de Bachillerato, por sexo y comunidad autónoma.....	195
D5.4.	Porcentaje de alumnado que repite curso en Bachillerato, por titularidad y comunidad autónoma.	196
D5.5.	Porcentaje de alumnado que repite curso en Bachillerato, por sexo y comunidad autónoma.....	196
D5.6.	Porcentaje de alumnado de Bachillerato que promociona curso, por titularidad, sexo y comunidad autónoma.....	197
D5.7.	Porcentaje de alumnado de Bachillerato que promociona curso, por modalidad y comunidad autónoma.....	197
D5.8.	Tasa bruta de población que se gradúa en Bachillerato por modalidad y comunidad autónoma	198
D5.9.	<i>Gráfico:</i> Distribución porcentual del alumnado matriculado en Bachillerato según modalidad, por comunidad autónoma	199
D5.10.	<i>Gráfico:</i> Número de mujeres graduadas en Bachillerato por 100 hombres graduados, por comunidad autónoma.....	199
D6.	La formación profesional	
D6.0.	Contenido, notas explicativas y fuentes de información	201
D6.1.	Centros que imparten, alumnado y número medio de alumnos/grupo, por grado, titularidad y comunidad autónoma.....	202
D6.2.	Número de ciclos impartidos, por familia profesional, grado y comunidad autónoma.....	203
D6.3.	Tasas brutas de escolarización por sexo, grado y comunidad autónoma	206
D6.4.	Distribución porcentual del alumnado según edad, en ciclos formativos de grado medio por comunidad autónoma.....	207
D6.5.	Distribución porcentual del alumnado según edad, en ciclos formativos de grado superior por comunidad autónoma.....	207
D6.6.	Alumnado matriculado en ciclos formativos por familia profesional, grado y comunidad autónoma	208
D6.7.	Distribución del alumnado de ciclos formativos según titularidad, por grado y familia profesional..	212
D6.8.	Distribución del alumnado de ciclos formativos según sexo, por grado y familia profesional	212
D6.9.	Número de graduados en Formación Profesional por 10.000 personas de la edad teórica de graduación, por familia profesional y comunidad autónoma.....	213
D6.10.	<i>Gráfico:</i> Distribución porcentual del alumnado según familia profesional por grado.....	215
D6.11.	<i>Gráfico:</i> Distribución porcentual del alumnado según sexo, por familia profesional y grado	216
D6.12.	<i>Gráfico:</i> Tasa bruta de población que obtiene titulaciones en FP, por titulación y comunidad autónoma.....	216
D7.	El alumnado con necesidad específica de apoyo educativo	
D7.0.	Contenido, notas explicativas y fuentes de información	217
D7.1.	Alumnado con necesidad específica de apoyo educativo por titularidad/financiación, enseñanza y tipo de necesidad	219
D7.2.	Porcentaje de alumnado con necesidad específica de apoyo educativo por titularidad/financiación, enseñanza y tipo de necesidad.....	220

D7.3.	Alumnado con necesidad específica de apoyo educativo por sexo, enseñanza y tipo de necesidad. Valores absolutos y porcentaje.....	221
D7.4.	Alumnado con necesidades educativas especiales por titularidad/financiación, comunidad autónoma y enseñanza	222
D7.5.	Porcentaje de alumnado con necesidades educativas especiales por titularidad/financiación, comunidad autónoma y enseñanza	224
D7.6.	Alumnado con necesidades educativas especiales por sexo, comunidad autónoma y enseñanza.	226
D7.7.	Porcentaje de alumnado con necesidades educativas especiales por sexo, comunidad autónoma y enseñanza	227
D7.8.	Distribución porcentual del alumnado con necesidades educativas especiales por comunidad autónoma, según tipo de centro y sexo	228
D7.9.	Alumnado con necesidades educativas especiales por titularidad/financiación, enseñanza y discapacidad	229
D7.10.	Distribución porcentual del alumnado con necesidades educativas especiales por comunidad autónoma, según discapacidad.....	230
D7.11.	Porcentaje de alumnado con necesidades educativas especiales que está integrado en centros ordinarios, por comunidad autónoma y discapacidad	230
D7.12.	Alumnado con altas capacidades intelectuales por titularidad/financiación, enseñanza y sexo	231
D7.13.	Alumnado con altas capacidades intelectuales por comunidad autónoma, enseñanza y sexo	231
D7.14.	Alumnado con integración tardía en el sistema educativo español por sexo, titularidad/financiación y enseñanza	232
D7.15.	Alumnado con integración tardía en el sistema educativo español por comunidad autónoma, enseñanza y sexo.....	232
D7.16.	Alumnado con otras categorías de necesidades por titularidad/financiación, enseñanza y sexo	233
D7.17.	Alumnado con otras categorías de necesidades por comunidad autónoma, enseñanza y sexo.....	234
D7.18.	Distribución porcentual del alumnado con otras categorías de necesidades por comunidad autónoma, según tipo de necesidad	234
D7.19.	<i>Gráfico:</i> Porcentaje de alumnado con necesidad específica de apoyo educativo por tipo de necesidad y comunidad autónoma	235
D7.20.	<i>Gráfico:</i> Distribución porcentual del alumnado con necesidades educativas especiales en integración y en centros específicos por comunidad autónoma	235
D7.21.	<i>Gráfico:</i> Porcentaje de alumnado de integración por titularidad del centro y comunidad autónoma	235
D8.	La educación universitaria	
D8.0.	Contenido, notas explicativas y fuentes de información	237
D8.1.	Alumnado que supera la prueba de acceso a la universidad, por universidad, convocatoria y sexo	238
D8.2.	Tasa bruta de población que supera la prueba de acceso a la universidad, por sexo y comunidad autónoma	240
D8.3.	Profesorado y alumnado, por universidad.....	241
D8.4.	Distribución porcentual del profesorado de los centros propios y adscritos de las universidades públicas por categoría	242
D8.5.	Porcentaje de mujeres en el profesorado de los centros propios y adscritos de las universidades por categoría.....	243
D8.6.	Distribución porcentual del alumnado matriculado por tipo de estudio.....	244
D8.7.	Alumnado matriculado según rama de enseñanza. Ciclo corto.....	245
D8.8.	Alumnado matriculado según rama de enseñanza. Ciclo largo y sólo 2.º ciclo	246
D8.9.	Alumnado matriculado según rama de enseñanza. Estudios de Grado.....	247
D8.10.	Alumnado matriculado según rama de enseñanza. Másteres Oficiales	248
D8.11.	Alumnado egresado en 1.º y 2.º ciclo de Educación Universitaria, Grado y Másteres Oficiales, por universidad	249
D8.12.	<i>Gráfico:</i> Tasa bruta de población que supera la prueba de acceso a la universidad	250
D8.13.	<i>Gráfico:</i> Universidades públicas con mayor y menor número de alumnos.....	250
D8.14.	<i>Gráfico:</i> Distribución del alumnado matriculado en cada tipo de estudio según rama de enseñanza...	251
D9.	Las enseñanzas de régimen especial	
D9.0.	Contenido, notas explicativas y fuentes de información	253
D9.1.	Alumnado matriculado por enseñanza, titularidad del centro y comunidad autónoma	254
D9.2.	Porcentaje de mujeres, por enseñanza y comunidad autónoma	257
D9.3.	Distribución según edad del alumnado de Enseñanzas de Idiomas, por sexo y comunidad autónoma	258
D9.4.	Número de alumnos en E. de Régimen Especial por 10.000 habitantes de 14 a 21 años, por enseñanza y comunidad autónoma	259
D9.5.	<i>Gráfico:</i> Número de alumnos en Enseñanzas Artísticas por 10.000 habitantes de 14 a 21 años, por comunidad autónoma	260

D9.6.	<i>Gráfico:</i> Número de alumnos en Enseñanzas de Idiomas por 10.000 habitantes de 14 a 21 años, por comunidad autónoma.....	260
D9.7.	<i>Gráfico:</i> Distribución porcentual del alumnado de Enseñanzas Artísticas según sexo, por comunidad autónoma.....	261
D9.8.	<i>Gráfico:</i> Distribución porcentual del alumnado de Enseñanzas de Idiomas según sexo, por comunidad autónoma.....	261
D10. La educación de adultos y a distancia		
D10.0.	Contenido, notas explicativas y fuentes de información	263
D10.1.	Alumnado matriculado en Educación de Adultos y en Educación a Distancia, por enseñanza y comunidad autónoma.....	264
D10.2.	Porcentaje de mujeres en el alumnado de Educación de Adultos y de Educación a Distancia, por enseñanza y comunidad autónoma	265
D10.3.	Distribución porcentual del alumnado de Educación de Adultos de carácter Formal según grupo de edad, por comunidad autónoma.....	266
D10.4.	Distribución porcentual del alumnado matriculado en enseñanzas de carácter Formal según grupos de edad, por enseñanza.....	267
D10.5.	Número de alumnos en Educación de Adultos de carácter Formal y a Distancia por 10.000 habitantes (población de 18 a 64 años), por comunidad autónoma.....	268
D10.6.	Distribución porcentual del alumnado matriculado en enseñanzas de carácter Formal según tamaño de municipio, por comunidad autónoma	269
D10.7.	Distribución porcentual del alumnado matriculado en enseñanzas de carácter Formal según enseñanza, por tamaño de municipio y comunidad autónoma.....	270
D10.8.	<i>Gráfico:</i> Número de alumnos en Educación de Adultos de carácter Formal y a Distancia por 10.000 habitantes (población de 18 a 64 años), por comunidad autónoma.....	271
D10.9.	<i>Gráfico:</i> Distribución porcentual del alumnado matriculado de Educación de Adultos y a Distancia según enseñanza, por comunidad autónoma	273
D11. La formación profesional para el empleo		
D11.0.	Contenido, notas explicativas y fuentes de información	273
D11.1.	Distribución porcentual de participantes formados en acciones dirigidas prioritariamente a desempleados, por sexo, edad y comunidad autónoma	275
D11.2.	Distribución porcentual de participantes formados en acciones dirigidas prioritariamente a desempleados según el nivel educativo previo de los participantes, por comunidad autónoma	276
D11.3.	Distribución porcentual de los participantes formados en acciones dirigidas prioritariamente a desempleados según la duración del curso, por familia profesional	277
D11.4.	Participantes que finalizan cursos en Escuelas-Taller, Talleres de empleo y Formación y Empleo, por sexo y comunidad autónoma	278
D11.5.	Participantes formados en Escuelas-Taller, Formación y Empleo y Talleres de Empleo, por familia profesional y sexo.....	278
D11.6.	<i>Iniciativa de Demanda:</i> Participantes formados en acciones formativas organizadas por las empresas, por sexo, edad y comunidad autónoma	279
D11.7.	<i>Iniciativa de Demanda:</i> Participantes formados en acciones formativas organizadas por las empresas, por sector de actividad y perfil sociolaboral	279
D11.8.	<i>Iniciativa de Oferta Estatal:</i> Participantes formados en acciones formativas dirigidas prioritariamente a trabajadores ocupados, por sexo, edad y comunidad autónoma del participante.....	280
D11.9.	<i>Iniciativa de Oferta Estatal:</i> Participantes formados en acciones formativas dirigidas prioritariamente a trabajadores ocupados, por sector de actividad, edad y sexo.....	280
D11.10.	<i>Iniciativa de Oferta Estatal.</i> Programa específico jóvenes 2013 por comunidad autónoma del participante y sector de actividad	281
D11.11.	<i>Gráfico:</i> Distribución porcentual de los participantes formados en acciones dirigidas prioritariamente a desempleados según edad, por comunidad autónoma	282
D11.12.	<i>Gráfico:</i> Distribución porcentual de los participantes formados según familia profesional.....	282
D12. La formación permanente y la formación continua		
D12.0.	Contenido, notas explicativas y fuentes de información	283
D12.1.	Formación permanente: porcentaje de personas de 25 a 64 años que cursa estudios, por sexo y comunidad autónoma	284
D12.2.	Distribución porcentual de la población de 16 y más años que cursa estudios no reglados según objetivo de la formación, por sexo y grupo de edad	284
D12.3.	Distribución porcentual de la población de 16 y más años que cursa estudios no reglados según sector de los estudios en curso, por grupo de edad y sexo	285

D12.4.	Porcentaje de personas de 25 y más años que cursa estudios por nivel de formación alcanzado, tipo de estudios (reglados o no reglados), sexo y grupo de edad.....	286
D12.5.	Porcentaje de ocupados que cursan estudios, por tipo de estudios cursados y rama de actividad	287
D12.6.	Porcentaje de ocupados que cursan estudios, por tipo de estudios cursados y ocupación.....	288
D12.7.	Porcentaje de personas de 15 y más años, según la realización de cursos de formación complementaria vinculados a la cultura en el último año y n.º medio de horas dedicadas, por comunidad autónoma.....	289
D12.8.	Porcentaje de personas de 15 y más años, según la realización de cursos de formación complementaria vinculados a la cultura en el último año y n.º medio de horas dedicadas, por sexo, edad y nivel de estudios.....	289
D12.9.	Porcentaje de personas de 15 y más años, que realizaron cursos de formación complementaria vinculados a la cultura en el último año, según materia de estudio, por sexo y edad.....	290
D12.10.	Porcentaje de empresas que proporcionaron a sus empleados actividades formativas en Tecnologías de la Información y la Comunicación, por agrupación de actividad.....	291
D12.11.	Distribución porcentual de los adultos según tipo de estudios que cursan, por tramo de ingresos anuales del hogar.....	291
D12.12.	<i>Gráfico:</i> Porcentaje de ocupados que cursan estudios por rama de actividad y tipo de estudios ...	292
D12.13.	<i>Gráfico:</i> Porcentaje de ocupados que cursan estudios por ocupación y tipo de estudios.....	291

D13. Otras enseñanzas

D13.0.	Contenido, notas explicativas y fuentes de información.....	293
D13.1.	Especialistas en Formación Sanitaria Especializada, por año de residencia y especialidad.....	295
D13.2.	Especialistas en Formación Sanitaria Especializada, por año de residencia y comunidad autónoma	296
D13.3.	Especialistas en Formación Sanitaria Especializada que finalizan en 2013, por país de nacionalidad y sexo.....	297
D13.4.	Alumnado matriculado en Enseñanzas Militares, por curso, grado, cuerpo y academia.....	298
D13.5.	Alumnado matriculado en Enseñanzas Militares, por grado y edad.....	299
D13.6.	Alumnado que terminó sus estudios en Enseñanzas Militares, por grado y edad.....	299
D13.7.	Alumnado que finaliza los cursos de formación para el ingreso en la escala de Cabos y Guardias de la Guardia Civil, por edad y sexo.....	299
D13.8.	Alumnado que finaliza los cursos de formación para el ingreso en la escala Básica del Cuerpo Nacional de Policía, por sexo y edad.....	300
D13.9.	Alumnado que finaliza los cursos de formación para el ingreso en la escala de Oficiales del Cuerpo Nacional de Policía, por sexo y edad.....	300
D13.10.	Alumnado que finaliza los cursos de formación para el ingreso en la escala Ejecutiva y de Subinspectores del Cuerpo Nacional de Policía por edad y sexo.....	300
D13.11.	Formación de Entrenadores Deportivos, por federación deportiva.....	301
D13.12.	Formaciones periodo transitorio, por federación deportiva y comunidad autónoma.....	302

E. OTROS ASPECTOS DE LA ESCOLARIZACIÓN

E1. Los modelos lingüísticos

E1.0.	Contenido, notas explicativas y fuentes de información.....	307
E1.1.	Distribución porcentual del alumnado según modelo lingüístico en que cursa la enseñanza, por enseñanza y comunidad autónoma.....	308
E1.2.	Distribución porcentual del alumnado de las Illes Balears según modelo lingüístico en que cursa la enseñanza, por titularidad.....	310
E1.3.	Distribución porcentual del alumnado de Cataluña según modelo lingüístico en que cursa la enseñanza, por titularidad.....	311
E1.4.	Distribución porcentual del alumnado de la Comunitat Valenciana según modelo lingüístico en que cursa la enseñanza, por titularidad.....	312
E1.5.	Distribución porcentual del alumnado de Galicia según modelo lingüístico en que cursa la enseñanza, por titularidad.....	313
E1.6.	Distribución porcentual del alumnado de la Comunidad Foral de Navarra según modelo lingüístico en que cursa la enseñanza, por titularidad.....	314
E1.7.	Distribución porcentual del alumnado del País Vasco según modelo lingüístico en que cursa la enseñanza, por titularidad.....	315
E1.8.	<i>Gráfico:</i> Distribución porcentual del alumnado de E. Primaria y ESO según modelo lingüístico, por comunidad autónoma.....	316

E2. La enseñanza de lenguas extranjeras

E2.0.	Contenido, notas explicativas y fuentes de información	317
E2.1.	Alumnado que cursa lenguas extranjeras, por enseñanza, lengua y titularidad	318
E2.2.	Alumnado que cursa lenguas extranjeras en Enseñanzas de Régimen General, por lengua, enseñanza y comunidad autónoma	319
E2.3.	Porcentaje de alumnado que cursa una primera lengua extranjera por titularidad, lengua y comunidad autónoma	321
E2.4.	Porcentaje de alumnado que cursa una segunda lengua extranjera por titularidad, lengua y comunidad autónoma	323
E2.5.	<i>Gráfico:</i> Porcentaje de alumnado de enseñanzas de Régimen General que cursa inglés y francés (idioma obligatorio y optativo), por comunidad autónoma	325
E2.6.	<i>Gráfico:</i> Porcentaje de alumnado de ESO y Bachillerato que cursa una segunda lengua extranjera, por lengua y comunidad autónoma	325

E3. La utilización de lenguas extranjeras como lengua de enseñanza

E3.0.	Contenido, notas explicativas y fuentes de información	327
E3.1.	Alumnado y centros de Programas de aprendizaje integrado de contenidos y lengua extranjera, por enseñanza, titularidad del centro y lengua extranjera	328
E3.2.	Alumnado y centros de otras experiencias de utilización de contenidos y lengua extranjera, por enseñanza y lengua extranjera	329
E3.3.	Alumnado y centros de enseñanzas de sistemas educativos extranjeros, por nivel educativo y comunidad autónoma	330
E3.4.	Porcentaje de alumnado en Programas de aprendizaje integrado de contenidos y lengua extranjera, por titularidad, enseñanza y comunidad autónoma	331
E3.5.	Porcentaje de centros que ofertan Programas de aprendizaje integrado de contenidos y lengua extranjera, por titularidad/financiación, enseñanza y comunidad autónoma	332
E3.6.	Porcentaje de alumnado en otras experiencias de utilización de lenguas extranjeras, por titularidad/financiación, enseñanza y comunidad autónoma	333
E3.7.	Porcentaje de centros con otras experiencias de utilización de lenguas extranjeras como lengua de enseñanza, por titularidad, enseñanza y comunidad autónoma	334
E3.8.	<i>Gráfico:</i> Porcentaje de alumnado de E. Primaria que participa en experiencias que utilizan una lengua extranjera como lengua de enseñanza, por comunidad autónoma	335
E3.9.	<i>Gráfico:</i> Porcentaje de alumnado de ESO que participa en experiencias que utilizan una lengua extranjera como lengua de enseñanza, por comunidad autónoma	335

E4. La enseñanza de la religión

E4.0.	Contenido, notas explicativas y fuentes de información	337
E4.1.	Distribución porcentual del alumnado según opción elegida en la enseñanza de religión, por enseñanza y titularidad/financiación del centro	338
E4.2.	Distribución porcentual del alumnado según opción elegida en la enseñanza de religión, por enseñanza, titularidad/financiación y comunidad autónoma	339
E4.3.	<i>Gráfico:</i> Porcentaje de alumnado que estudia religión, por enseñanza, titularidad y comunidad autónoma	341

E5. El alumnado extranjero

E5.0	Contenido, notas explicativas y fuentes de información	343
E5.1	Distribución porcentual del alumnado extranjero según enseñanza, por procedencia y titularidad/financiación del centro. Enseñanzas no universitarias	344
E5.2	Distribución porcentual del alumnado extranjero según comunidad autónoma, por procedencia y titularidad/financiación. Enseñanzas no universitarias	346
E5.3	Distribución porcentual del alumnado extranjero según titularidad/financiación del centro, por procedencia y comunidad autónoma. Enseñanzas no universitarias	348
E5.4	Porcentaje de alumnado extranjero en Enseñanzas de Régimen General, por enseñanza, titularidad/financiación y comunidad autónoma. Enseñanzas no universitarias	349
E5.5	Variación del alumnado extranjero por comunidad autónoma. Enseñanzas no universitarias	351
E5.6	Variación del alumnado extranjero por país de nacionalidad. Enseñanzas no universitarias	352
E5.7	Población extranjera y alumnado extranjero en Enseñanzas no universitarias por país de nacionalidad	353
E5.8	Alumnado extranjero por universidad. Enseñanzas Universitarias	354
E5.9	Distribución porcentual del alumnado extranjero según comunidad autónoma, por enseñanza. Educación de Adultos	355

E5.10	Distribución porcentual del alumnado extranjero en enseñanzas de Carácter Formal según comunidad autónoma, por procedencia. Educación de Adultos	355
E5.11	Alumnado extranjero por país de nacionalidad. Educación de Adultos	356
E5.12	Población extranjera de 3 a 15 años nacida en España, por grupo de edad y comunidad autónoma de residencia	357
E5.13	Población extranjera de 3 a 15 años nacida en España, por grupo de edad y nacionalidad	358
E5.14	<i>Gráfico:</i> Porcentaje de alumnado extranjero en E. Primaria, por comunidad autónoma.....	359
E5.15	<i>Gráfico:</i> Distribución porcentual del alumnado extranjero según su procedencia, por comunidad autónoma. Enseñanzas no universitarias.....	359
E5.16	<i>Gráfico:</i> Relación porcentual entre el alumnado extranjero y el total de la población extranjera, por país de nacionalidad. Enseñanzas no universitarias	360

F. RESULTADOS A LARGO PLAZO DE LA EDUCACIÓN

F1. La educación y el mercado laboral

F1.0	Contenido, notas explicativas y fuentes de información	363
F1.1	Tasas de actividad, empleo y paro de la población de 25-64 años, según nivel de formación alcanzado, por grupos de edad y sexo.....	364
F1.2	Tasas de actividad de la población de 25-64 años, según nivel de formación, edad, sexo y comunidad autónoma.....	365
F1.3	Tasas de empleo de la población de 25-64 años según nivel de formación, edad, sexo y comunidad autónoma.....	366
F1.4	Tasas de paro de la población de 25-64 años, según nivel de formación, sexo y comunidad autónoma.....	367
F1.5	Distribución porcentual de los ocupados según ocupación para cada nivel de formación, por sexo	368
F1.6	Distribución porcentual de los ocupados según rama de actividad para cada nivel de formación, por sexo.....	369
F1.7	Índices de salarios brutos de los asalariados, por nivel de formación.....	371
F1.8	Distribución porcentual de los adultos que han completado algún nivel de formación entre 2009 y 2013 según situación en la actividad para cada nivel de formación por sexo.....	372
F1.9	<i>Gráfico:</i> Tasa de actividad por sexo y grupos de edad, según nivel de formación	373
F1.10	<i>Gráfico:</i> Tasa de paro por grupos de edad, según nivel de formación	374
F1.11	<i>Gráfico:</i> Tasa de paro del grupo de edad de 25 a 64 años por sexo, según nivel de formación	374
F1.12	<i>Gráfico:</i> Distribución porcentual de los ocupados con nivel de formación inferior a 2ª etapa de E. Secundaria según ocupación, por sexo	375
F1.13	<i>Gráfico:</i> Distribución de los ocupados con nivel de formación de E. Superior, según ocupación, por sexo.....	375
F1.14	<i>Gráfico:</i> Distribución porcentual de los ocupados según rama de actividad, por nivel de formación y sexo	376
F1.15	<i>Gráfico:</i> Índices de salarios brutos anuales de los asalariados, por nivel de formación y sexo	377

F2. La educación y los comportamientos sociales y culturales

F2.0	Contenido, notas explicativas y fuentes de información	379
F2.1	Gasto medio por hogar según nivel de formación del sustentador principal.....	380
F2.2	Porcentaje de personas de 16 y más años por decil de renta por unidad de consumo y nivel de formación alcanzado.....	380
F2.3	Distribución porcentual de los adultos según nivel de formación alcanzado, por tramo de ingresos anuales del hogar	381
F2.4	Porcentaje de adultos en relación a diferentes aspectos sobre carencia material por nivel de formación alcanzado.....	381
F2.5	Porcentaje de personas de 16 y más años con carencia material por nivel de formación alcanzado	381
F2.6	Porcentaje de personas de 15 y más años según la lectura de libros por motivos profesionales, de estudios u otros, por nivel de formación	382
F2.7	Porcentaje de personas de 15 y más años que han asistido a eventos culturales en el último año, por nivel de formación	382
F2.8	Porcentaje de personas de 15 y más años según la frecuencia del hábito en el uso de las TIC por nivel de estudios.....	383
F2.9	<i>Gráfico:</i> Porcentaje del gasto familiar en “alimentación” y en “ocio, espectáculos y cultura”, por nivel de formación del sustentador principal	384
F2.10	<i>Gráfico:</i> Porcentaje de personas de 15 y más años que han utilizado Internet y Tablet al menos una vez por semana, por nivel de estudios	384
F2.11	<i>Gráfico:</i> Porcentaje de personas de 15 y más años que han leído libros en el último año, por nivel de formación.....	385

F2.12.	<i>Gráfico:</i> Porcentaje de personas de 15 y más años que han asistido al teatro o al cine en el último año, por nivel formación	385
--------	--	-----

G. RELACIONES DEL SISTEMA EDUCATIVO ESPAÑOL CON EL EXTERIOR

G1. La acción educativa en el exterior

G1.0	Contenido, notas explicativas y fuentes de información	389
G1.1	Resumen de los programas de Educación en el Exterior, por programa y país	390
G1.2	Alumnado en los programas de Educación en el Exterior, por enseñanza y país	391
G1.3	Alumnado matriculado en las enseñanzas de la oferta CIDEAD, por lugar de residencia, enseñanza, sexo y edad	392
G1.4	Alumnado matriculado en las enseñanzas de la oferta CIDEAD, por país de residencia, enseñanza y nacionalidad.....	393
G1.5	<i>Gráfico:</i> Alumnado atendido en programas de Educación en el Exterior, por país	394
G1.6	<i>Gráfico:</i> Alumnado matriculado en las enseñanzas CIDEAD, por residencia.....	394

G2. Los programas europeos

G2.0	Contenido, notas explicativas y fuentes de información	395
G2.1	Total de alumnado que ha participado en el programa (fines de estudio y prácticas), según país de origen y país de destino. PAP-Erasmus.....	396
G2.2	Total de alumnado que ha participado en el programa con fines de estudio, según país de origen y país de destino. PAP-Erasmus.....	398
G2.3	Total de alumnado que ha participado en el programa para prácticas, según país de origen y país de destino. PAP-Erasmus.....	400
G2.4	Alumnado que ha participado en el programa por institución de procedencia, tipo de movilidad y comunidad autónoma de origen. PAP-Erasmus	402
G2.5	Alumnado que ha participado en el programa, por tipo de movilidad, institución de procedencia y país de destino. PAP-Erasmus.....	403
G2.6	Alumnado que ha participado en el programa, por sexo y grupo de edad. PAP-Erasmus	404
G2.7	Alumnado que ha participado en el programa con fines de estudio, por sectores de estudio y tipo de institución de procedencia. PAP-Erasmus	404
G2.8	Alumnado que ha participado en el programa para prácticas, por actividad económica de la empresa de acogida y tipo de institución de procedencia. PAP-Erasmus.....	405
G2.9	Alumnado que ha participado en el programa para prácticas, por tamaño de empresa de acogida y tipo de institución de procedencia. PAP-Erasmus.....	405
G2.10	Alumnado que ha participado en el programa, por universidad de origen. PAP-Erasmus.....	406
G2.11	Profesorado que ha participado en el programa por institución de procedencia, tipo de movilidad y comunidad autónoma de origen. PAP-Erasmus.....	407
G2.12	Profesorado que ha participado en el programa, por tipo de movilidad, institución de procedencia y país de destino. PAP-Erasmus.....	408
G2.13	Número de proyectos aprobados por comunidad autónoma. Programa de Aprendizaje Permanente-Comenius, Grundtvig y Visitas de estudio.....	409
G2.14	Participantes en proyectos por comunidad autónoma. Programa de Aprendizaje Permanente-Comenius y Grundtvig.....	410
G2.15	Beneficiarios de becas de movilidad, por comunidad autónoma, por país de acogida y duración media del contrato. Programa de Aprendizaje Permanente-Programa Leonardo Da Vinci. Convocatoria 2013.....	411
G2.16	<i>Gráfico:</i> Alumnado que ha participado en el programa por institución de procedencia y por tipo de movilidad. PAP-Erasmus	412
G2.17	<i>Gráfico:</i> Alumnado que ha participado en el programa por comunidad autónoma y por tipo de movilidad. PAP -Erasmus	412
G2.18	<i>Gráfico:</i> Alumnado que ha participado en el programa por país de destino y por tipo de movilidad. PAP -Erasmus	412

G3. La homologación, convalidación y reconocimiento de estudios extranjeros

G3.0	Contenido, notas explicativas y fuentes de información	413
G3.1	Evolución de la actividad de homologación, convalidación y reconocimiento de títulos y estudios extranjeros	414
G3.2	Resoluciones favorables de homologación y convalidación de títulos y estudios extranjeros de nivel no universitario, por país de procedencia del título o de los estudios.....	415
G3.3.	Resoluciones favorables de homologación de títulos extranjeros universitarios, por país de expedición de la titulación	417

G3.4	Resoluciones favorables de homologación de títulos extranjeros universitarios, por estudio	419
G3.5	Reconocimiento profesional de títulos de la Unión Europea, del Espacio Económico Europeo y Suiza, por título profesional y país de expedición	420
G3.6	Acreditación de títulos de profesionales españoles para establecerse en otros estados de la Unión Europea, por título profesional	421
G3.7	<i>Gráfico:</i> Distribución porcentual de las resoluciones favorables de homologación y convalidación de títulos y estudios extranjeros de nivel no universitario, por país de procedencia del título o de los estudios	422
G3.8	<i>Gráfico:</i> Distribución porcentual de las resoluciones favorables de homologación de títulos extranjeros universitarios por país de expedición de la titulación	422

H. INDICADORES ESTADÍSTICOS INTERNACIONALES

H1. La comparación internacional

H1.0	Contenido, notas explicativas y fuentes de información	425
H1.1	<i>Abandono educativo temprano:</i> Porcentaje de población entre 18 y 24 años que no ha completado la E. Secundaria 2. ^a etapa y no sigue ningún tipo de estudio-formación	427
H1.2	<i>Formación en E. Superior en la población de 30 a 34 años:</i> Porcentaje de población entre 30 y 34 años que ha alcanzado el nivel de formación en E. Superior	428
H1.3	<i>Formación permanente:</i> Porcentaje de población entre 25 y 64 años que participa en educación y formación	429
H1.4	<i>Nivel de formación de la población joven:</i> Porcentaje de población entre 20 y 24 años que ha completado al menos el nivel de E. Secundaria 2. ^a etapa	430
H1.5	<i>Graduados en Ciencia y Tecnología:</i> Número de graduados en Ciencia y Tecnología por 1.000 habitantes entre la población de 20 a 29 años	431
H1.6	Distribución porcentual de la población adulta según nivel de formación, por grupos de edad	432
H1.7	Número medio de alumnos por profesor	433
H1.8	Gasto público total en educación en relación con el PIB	434
H1.9	Gasto por alumno (<i>euros convertidos usando PPS</i>) en instituciones educativas, por nivel educativo	435
H1.10	Relación porcentual entre el gasto por alumno en instituciones educativas y el PIB per cápita, por nivel educativo	436
H1.11	Esperanza de vida escolar entre los 5 años y 39 años	437
H1.12	Tasas netas de escolaridad en edades significativas	438
H1.13	Porcentaje de alumnado de enseñanza pública y privada concertada, por nivel educativo	439
H1.14	Porcentaje de mujeres en los graduados en E. Superior, por campo de estudio	440
H1.15	Número medio de lenguas extranjeras cursadas y porcentaje de alumnado que aprende alguna lengua en Educación Primaria	441
H1.16	Número medio de lenguas extranjeras cursadas y porcentaje de alumnado que aprende cada una de ellas en Educación Secundaria, por etapa educativa	442
H1.17	Porcentaje de población de 16 a 54 años que ha utilizado Internet en los últimos 3 meses, por grupo de edad y nivel de formación	443
H1.18	<i>Gráfico:</i> Gasto público total en educación en relación al PIB en los países de la Unión Europea ..	444
H1.19	<i>Gráfico:</i> Gasto por alumno en instituciones educativas en E. Secundaria 2. ^a Etapa en relación al PIB per cápita en los países de la Unión Europea	444
H1.20	<i>Gráfico:</i> Esperanza de vida escolar entre los 5 y los 39 años en los países de la Unión Europea ...	444

INTRODUCCIÓN

El anuario estadístico *Las cifras de la educación en España*, elaborado por la Subdirección General de Estadística y Estudios del Ministerio, muestra los aspectos más significativos de la educación en nuestro país, a través de información estadística proveniente de distintas fuentes, y presentada de forma conjunta y sintética. Para ello, se han utilizado datos relevantes, indicadores y gráficos, con la finalidad de proporcionar una visión ágil sobre la educación y, de ese modo, facilitar su comprensión y utilización tanto a las personas del mundo educativo como a la sociedad en general.

Esta publicación se estructura en los siguientes grandes apartados, agrupando cada uno de ellos, a su vez, varios capítulos:

- *El contexto de la educación*: geográfico, demográfico y económico.
- *Los recursos destinados a la educación*: la oferta educativa de los centros, los recursos humanos, los servicios complementarios, el gasto en educación, las becas y las ayudas al estudio así como las tecnologías de la información y la comunicación de los centros docentes.
- *La escolarización, la transición y los resultados del sistema educativo*.
- *Las enseñanzas*: presentando las principales características de cada nivel/régimen de enseñanza/formación del sistema educativo, de la formación para el empleo, de la formación permanente y continua y de otras enseñanzas.
- *Otros aspectos de la escolarización*: los modelos lingüísticos en que se imparte la enseñanza, la enseñanza de lenguas extranjeras como materia y su utilización como lengua de enseñanza, la enseñanza de la religión y el alumnado extranjero
- *Los resultados a largo plazo de la educación*: en el mercado de trabajo y en los comportamientos sociales.
- *Las relaciones del sistema educativo español con el exterior*: la acción educativa en el exterior, los programas europeos y la homologación, convalidación y reconocimiento de títulos extranjeros.
- *Los indicadores estadísticos internacionales*: la situación comparativa con los países de nuestro entorno.

Las novedades más destacables respecto a publicaciones anteriores son las siguientes:

- Se incluye diversa información procedente de la *Encuesta de Hábitos y Prácticas Culturales 2014-2015* elaborada por el Ministerio de Educación, Cultura y Deporte y realizada fundamentalmente en el año 2014, de marzo de 2014 a febrero de 2015. Facilitando *indicadores de participación cultural de los menores de 10 a 14 años* (capítulo A1), del *porcentaje de personas que en el último año han realizado cursos de formación complementaria vinculados a la cultura* (capítulo D11) y de *lectura y asistencia a eventos culturales de la población mayor de 15 años por Nivel de formación alcanzado* (capítulo F2).
- En el capítulo G2 se ha enriquecido la información de los participantes de instituciones españolas en el programa Erasmus, con nueva información por tipo de institución de procedencia, sexo y edad de los estudiantes participantes, ... Por otra parte, no se incluyen datos sobre las movilidades de entrada-salida para todos los países participantes en el programa, ya que en el momento de elaboración de este capítulo no estaba disponible la información estadística que venía proporcionando la Comisión Europea al respecto.

La información del presente volumen viene referida al curso escolar 2013-2014, último período para el que se dispone de cifras estadísticas completas y con carácter definitivo. No obstante, se ha incluido también información sobre la evolución de determinados indicadores estadísticos a lo largo del último decenio/quinquenio.

El principal nivel de desagregación para el que se presenta la información de esta publicación es el de Comunidades Autónomas, lo que permite conocer las características de la educación en cada comunidad y comparar e identificar de forma objetiva las diversas situaciones que puedan existir en las distintas comunidades.

El ámbito de la publicación es el sector educación considerado en sentido amplio, tal y como se define en la Clasificación Internacional Normalizada de la Educación (CINE 2011), que abarca desde la educación inicial de los primeros años hasta la formación a lo largo de la vida, siempre que las actividades que se incluyan como educativas supongan “la existencia de una comunicación organizada y continuada, destinada a suscitar el aprendizaje”. La adaptación a la realidad española de la definición y clasificación internacional ha sido efectuada utilizando la Clasificación Nacional de la Educación (CNED-2014 para la mayoría de las tablas), que considera como educación tanto los programas regulados por el sistema educativo como la formación profesional para el empleo, la formación permanente y continua y otras enseñanzas fuera del sistema educativo. En muy pocos casos se ha aplicado la CINE 97 y su adaptación española CNED-2000.

El contenido de la publicación es exclusivamente de tipo cuantitativo, basado en su mayor parte en resúmenes y en indicadores estadísticos cuya principal orientación es descriptiva. La utilización de indicadores presenta ventajas frente a las cifras absolutas, ya que suelen ser medidas relativas que expresan la información de forma concisa, con lo que facilitan la detección de los aspectos más significativos y, por otra parte, permiten el análisis comparado en el tiempo y en el espacio. En el caso de esta publicación, se han considerado como características básicas de clasificación orientadas hacia el análisis comparativo: las comunidades autónomas, la titularidad pública y privada de los centros y la variable sexo.

Por su contenido, orientación y estructura, esta publicación viene a complementar otros tipos de publicaciones del Ministerio que contienen información sobre la educación en España, tales como:

- Las estadísticas específicas de la educación, que proporcionan los datos de base de forma exhaustiva y detallada, fundamentalmente en cifras absolutas.
- Los informes sobre la situación del sistema educativo, que suelen basarse en información de tipo normativo y explicativo junto con información estadística, como apoyo a los comentarios.
- Los sistemas de indicadores de la educación, al modo del establecido por la OCDE y en el *Sistema Estatal de Indicadores de la Educación*, que presentan una selección de indicadores de tipo cuantitativo y cualitativo, organizados y orientados hacia una finalidad evaluadora del sistema educativo.

La información utilizada en la elaboración de esta edición proviene de estadísticas oficiales, la mayoría de las cuales figuran en el Plan Estadístico Nacional, tanto en lo que respecta a estadísticas de la educación y de la formación, propiamente dichas, como a otras estadísticas que proporcionan datos relacionados sobre el sector educativo. Las fuentes de procedencia son diversas, debiéndose mencionar:

- Las estadísticas educativas elaboradas por la S.G. de Estadística y Estudios del Ministerio en cooperación con los correspondientes servicios de las Consejerías/Departamentos de Educación de las Comunidades Autónomas (Estadística de las Enseñanzas no universitarias, Estadística del Alumnado de formación Profesional, Estadística de la Sociedad de la información y la comunicación en los centros docentes, Estadística del Gasto público en educación, Estadística de Becas y ayudas al estudio). También se incluye información proveniente de la Encuesta de Hábitos y Prácticas Culturales en España.
- Las estadísticas e información educativas elaboradas por otras unidades del Ministerio (Estadísticas de Estudiantes universitarios, de Personal de las universidades y de las Pruebas de acceso a la universidad; Estadística de Programas educativos europeos; Estadística de la Oferta de enseñanzas a distancia del Centro para la Innovación y el Desarrollo de la Educación a Distancia; Estadística de la Educación en el exterior, Explotación estadística del registro de Homologaciones de títulos extranjeros universitarios y del reconocimiento de Títulos de la Unión Europea a efectos profesionales; Explotación estadística del registro de Homologaciones y con-

validaciones de enseñanzas no universitarias). También se incluye información de la Estadística de Formaciones de Entrenadores Deportivos (Consejo Superior de Deportes).

- Las estadísticas provenientes del Instituto Nacional de Estadística (Encuesta de Población Activa, Cifras de Población, Explotación estadística del Padrón Municipal, , Encuesta de Condiciones de vida, Contabilidad Regional, Encuesta de Presupuestos Familiares y Encuesta sobre Equipamiento y Uso de Tecnologías de la Información y Comunicación en los hogares).
- Las estadísticas del Ministerio de Empleo y Seguridad Social (Estadística de la Formación para el Empleo).
- Las estadísticas de otros ministerios (Ministerio de Defensa, Estadística de Centros de Enseñanza, Cursos y Estudios; Ministerio de Sanidad, Servicios Sociales e Igualdad, Formación Sanitaria Especializada; Ministerio de Interior, formaciones de la Escala de Cabos y Guardias de la Guardia Civil y de la Escala Básica del Cuerpo Nacional de Policía; ...)
- Las estadísticas de EUROSTAT (incluye Indicadores Estructurales/Seguimiento de los objetivos de los sistemas educativos de la UE y otros datos estadísticos).
- Las estadísticas y estudios de la OCDE (Proyecto de Indicadores internacionales de la educación).

SÍMBOLOS UTILIZADOS

“..” Datos no disponibles

“0” ó “-” Valor nulo

“X” Los datos están incluidos en otra rúbrica

Principales resultados

Las cifras de la educación en España

Curso 2013-2014

Edición 2016

Gráfico 1.1. Clasificación de los centros de Enseñanzas no universitarias. Curso 2013-14



Gráfico 1.2. Nº de centros que imparten cada enseñanza. Régimen General no universitario. Curso 2013-2014



Gráfico 1.3. Número medio de alumnos por unidad/grupo. Curso 2013-2014

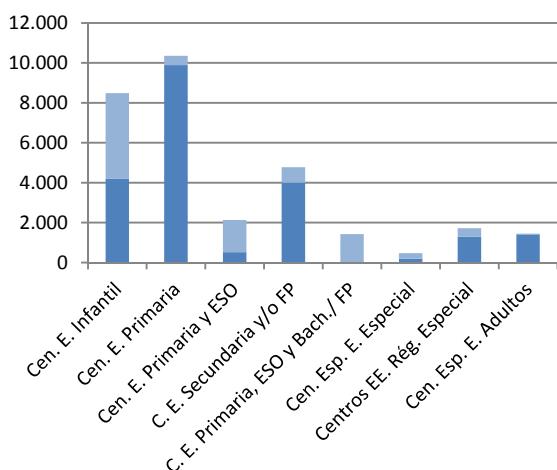

1. Los centros educativos

En el curso 2013-2014 el total de centros educativos no universitarios asciende a 30.808, de ellos, 27.637 de Régimen General, 1.724 de Régimen Especial y 1.447 centros específicos de Educación de Adultos. Los centros públicos son amplia mayoría, 18.798 de Régimen General, 1.297 de Régimen Especial y 1.409 centros específicos de Educación de Adultos. Dentro de los centros de Régimen General, atendiendo a las enseñanzas que imparten, los centros de Educación Primaria son los más numerosos, 10.350 (en muchos de estos centros se imparte también Educación Infantil).

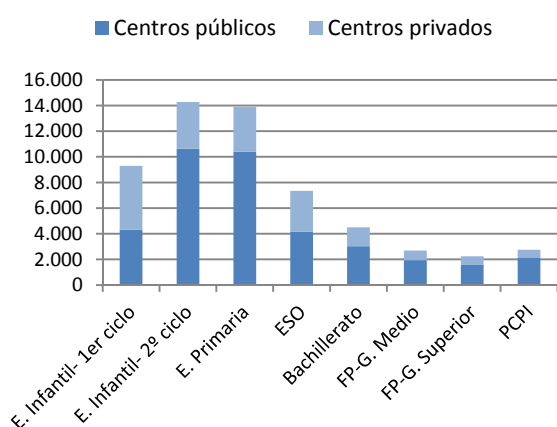
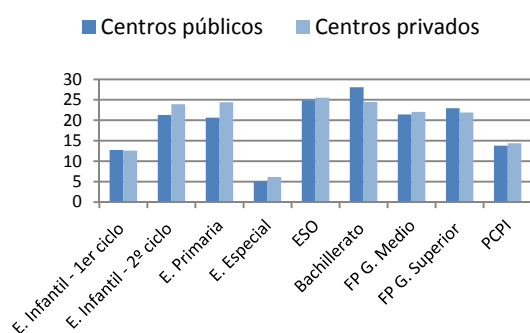
La E. Infantil Primer ciclo es impartida en 9.296 centros y el Segundo ciclo 14.274 centros, la E. Primaria en 13.904 y la ESO en 7.345. El Bachillerato en 4.495, la FP de Grado Medio en 2.688 y la FP de Grado Superior en 2.236.

El número medio de alumnos por unidad se sitúa en unos 22 a 23 alumnos en E. Infantil Segundo ciclo (22,1), E. Primaria (21,7) y Ciclos Formativos de FP (21,6 en G. Medio y 22,7 en G. Superior), subiendo en ESO (25,1) y en Bachillerato (27,1), y reduciéndose en E. Infantil primer ciclo (12,7), PCPI (13,9) y en E. Especial específica (5,5).

El 9,0% del alumnado de E. Primaria en centros públicos utiliza transporte escolar para su escolarización y el 21,3% de ESO. Existen diferencias significativas entre comunidades autónomas, destacando Galicia donde es transportado el 40,5% del alumnado de E. Primaria y el 53,5% de ESO.

Información ofrecida en los capítulos: B1. Los centros docentes y su oferta educativa y B2. Los servicios complementarios y en los capítulos del apartado D de enseñanzas del sistema educativo y formativo.

Gráfico 1.4. Porcentaje de alumnado de centros públicos usuario de transporte escolar. 2013-2014

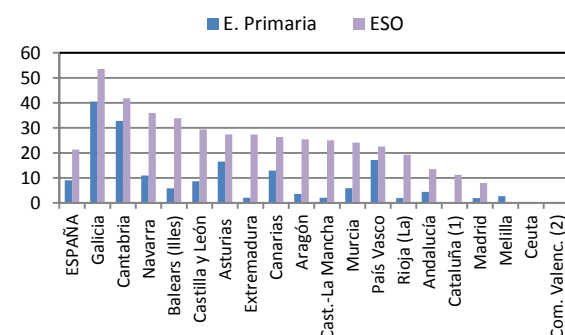

(1) Información no disponible para E. Primaria.

(2) No se dispone de información para esta CA.

Gráfico 2.1. Profesorado del sistema educativo. Curso 2013-2014



Gráfico 2.2. Porcentaje de mujeres en el profesorado. Curso 2013-2014



Gráfico 2.3. Distribución porcentual del profesorado por edad. Curso 2013-2014

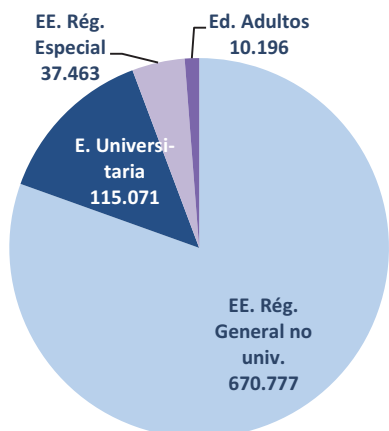

2. El profesorado

En el curso 2013-2014 la cifra de profesorado que imparte enseñanza en el sistema educativo asciende a 833.507 profesores. El 80,5% lo hace en enseñanzas de Régimen General no universitarias, el 13,8% en E. Universitaria, el 4,5% en enseñanzas de Régimen Especial y el 1,2% en las enseñanzas específicas de Educación de Adultos.

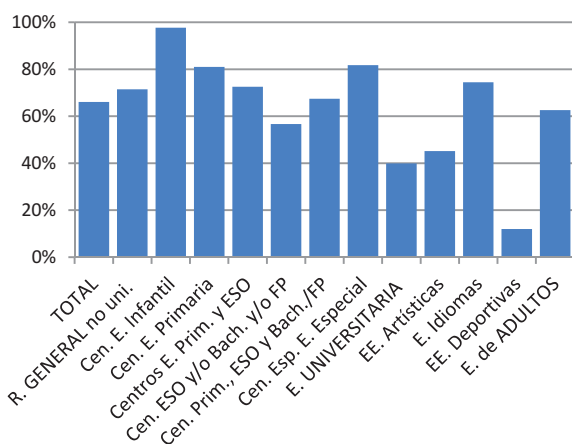
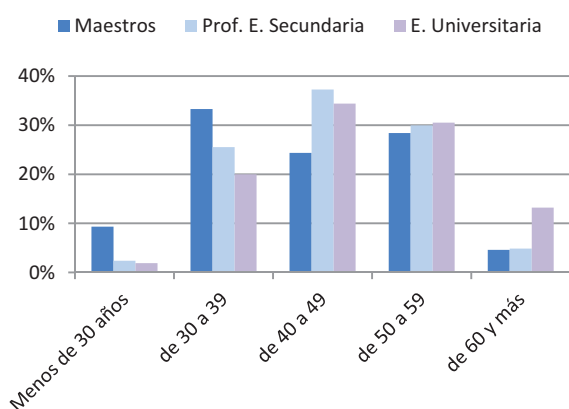
Las mujeres son amplia mayoría en el profesorado que imparte enseñanzas en el sistema educativo, 66,1%. Esta cifra se incrementa al 71,4% dentro del profesorado de enseñanzas de Régimen General no universitarias y, dentro de este profesorado, alcanza su máximo en los Centros de E. Infantil, 97,7%. Mientras que en la E. Universitaria se sitúa en el 39,9%, siendo mayoría la cifra de hombres.

El profesorado de 50 y más años representa el 33,0% de los Maestros, el 34,8% del Profesorado de E. Secundaria y el 43,7% del profesorado de E. Universitaria. Por su parte, el profesorado de menos de 40 años significa respectivamente 42,6%, 29,7% y 21,9%.

El número medio de alumnos por profesor en los centros de enseñanzas de Régimen General no universitarias es de 12,7 (11,8 en los centros públicos y 15,0 en los privados).

Información ofrecida en el capítulo B3. El profesorado y otro personal en centros docentes.

Gráfico 2.4. Número medio de alumnos por profesor en equivalentes a tiempo completo. EE de Régimen General no universitarias



Gráfico 3.1. Gasto público en educación, distribución por tipo de Administración. Año 2013



Gráfico 3.2. Gasto público en educación, distribución por actividad educativa ⁽¹⁾. Año 2013

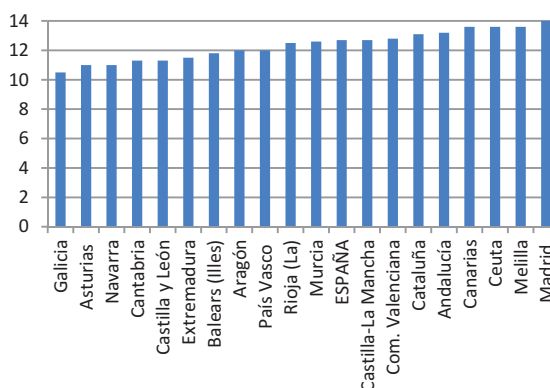

- (1) Para el cálculo de esta distribución se han excluido las partidas de ajuste y no distribuidas por actividad.
- (2) Otras enseñanzas: E. Adultos, exterior y otras enseñanzas.

Gráfico 3.3. Gasto público en educación, distribución por naturaleza económica. Año 2013

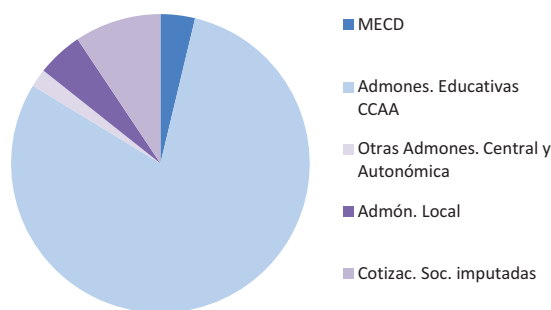
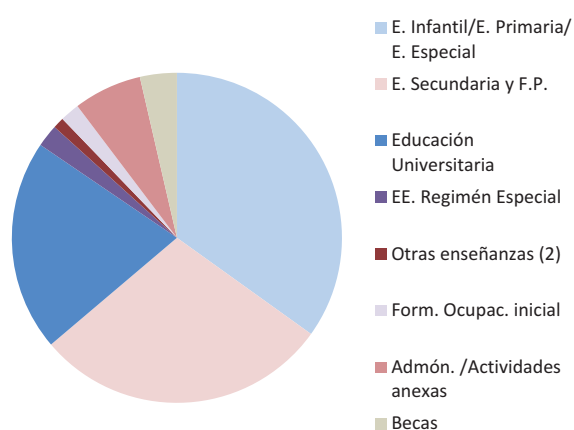
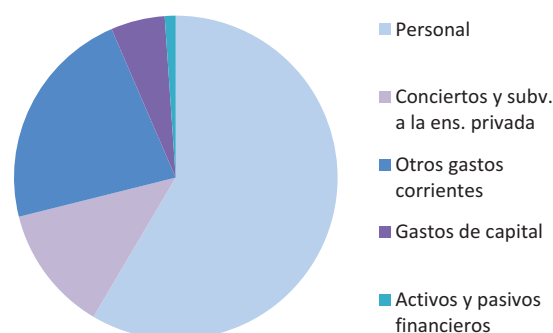

3. El gasto en educación

El gasto público en educación en 2013 es de 44.974,6 millones de euros, lo que supone el 4,36% en términos de participación en el PIB. Analizando el gasto público por tipo de Administración, una amplia mayoría de él es financiado por las Administraciones Educativas de las CCAA, 84,3%. Al MECD le corresponde 3,9%, antes de transferencias a CCAA, y después de transferencias, 3,4%. A la Administración Local 5,2% y 2,1% a los otros Ministerios y Consejerías. Todo ello se completa con el 9,9% de las cotizaciones sociales imputadas que proporciona la Contabilidad Nacional del INE. Los porcentajes mencionados no suman 100%, ya que no se han detraído las transferencias entre Administraciones y las partidas de ajuste.

En lo que se refiere a la distribución del gasto público entre las distintas actividades educativas, la Educación Infantil y Primaria, incluida la E. Especial, supone el 34,9% del total de gasto público en educación, la E. Secundaria y F.P., el 28,9% y a continuación la Educación Universitaria con el 20,7%, mientras que las Becas y Ayudas al estudio alcanzan el 3,6%. Entre el resto de actividades, se puede destacar el 6,7% que se destina a administración general y actividades anexas.

En cuanto al reparto por naturaleza económica del gasto público en educación, el gasto de personal representa el 58,5%, los conciertos y subvenciones a la enseñanza privada el 12,6% y otros gastos corrientes el 22,4%, los gastos de capital el 5,4% y completado con un 1,1% de los activos y pasivos financieros.

Información ofrecida en el capítulo B4. El gasto en educación.

Gráfico 4.1. Distribución del importe de las becas por niveles y Admón. financiadora. Curso 2013-2014



Gráfico 4.2. Distribución de becarios por tipos de enseñanzas. Total nacional. Curso 2013-2014



Gráfico 4.3. Porcentaje de alumnos becarios en Bachillerato y FP por C.A. de destino. Curso 2013-2014

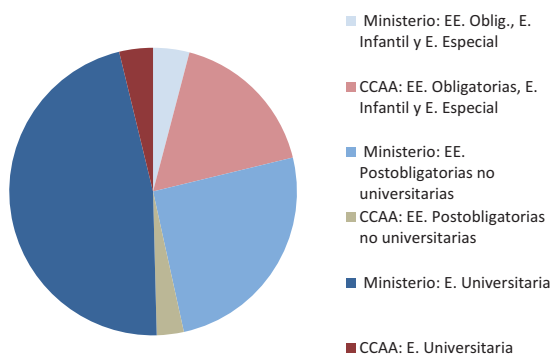

4. Las becas y ayudas al estudio

En el curso 2013-2014 el importe total de las becas y ayudas concedidas por todas las Administraciones Educativas asciende a 1.899.366,1 miles de euros, destinándose la mayor proporción, el 50,4 %, a la *E. Universitaria* (el Ministerio financia el 46,6% y las Administraciones educativas de las comunidades autónomas el 3,8%) y el 28,4% a *EE. postobligatorias no universitarias* (25,4% el Ministerio y 3,0% las CC.AA.), correspondiendo a *EE. obligatorias, E. Infantil y E. Especial* el 21,2% restante (4,1% Ministerio y 17,1% CC.AA.).

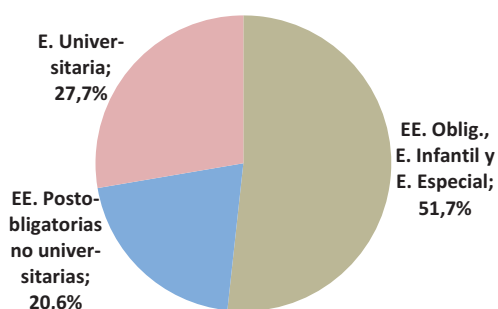
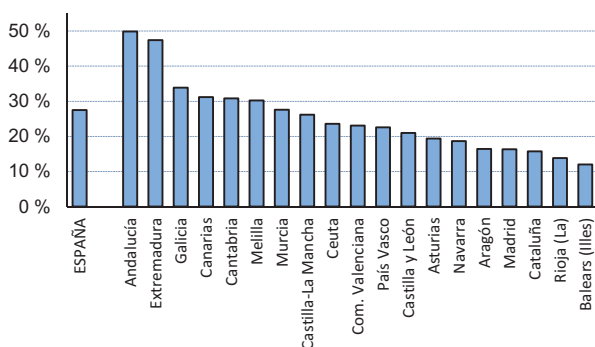
En total el Ministerio financia 1.444.536,3 miles de euros, lo que supone el 76,1% del importe global, siendo claramente mayoritario el peso del Ministerio en la *E. Universitaria*, mientras que el esfuerzo de las comunidades autónomas se aprecia en las *EE. obligatorias, E. Infantil y E. Especial*.

En el conjunto de todas las enseñanzas se han beneficiado de las ayudas un total de 1.977.723 becarios, de ellos 1.023.034 (el 51,7%) de *EE. obligatorias, E. infantil y E. especial* y 407.531 (20,6% de los beneficiarios) de *EE. postobligatorias no universitarias*, siendo 547.158 el número de estudiantes universitarios que se han beneficiado de becas, lo que supone el 27,7% del total de becarios.

En las *EE. postobligatorias no universitarias*, concretamente en Bachillerato y Formación Profesional, el 27,5% del total de estudiantes se benefician de alguna beca, observándose diferencias por comunidades autónomas, entre las que destaca Andalucía donde la mitad de los estudiantes de estas enseñanzas son becarios.

En lo que respecta a la *E. Universitaria*, el 35,5% del total de estudiantes son becarios (el 39,5% de los matriculados en universidades públicas).

Información ofrecida en el capítulo B5. Las becas y ayudas a la educación.

Gráfico 5.1. N° medio de alumnos por ordenador destinado a tareas de enseñanza y aprendizaje. Curso 2013-2014



Gráfico 5.2. Distribución porcentual de los ordenadores en centros educativos por tipo de ordenador. Curso 2013-2014



Gráfico 5.3. Distribución porcentual de los ordenadores en centros educativos por ubicación. Curso 2013-2014

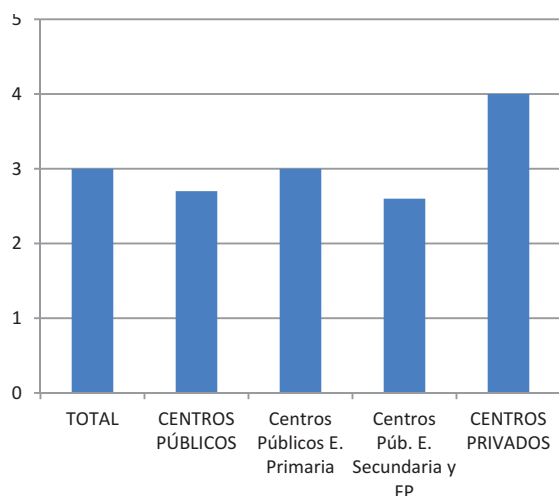

5. La sociedad de la información y la comunicación en los centros educativos

El número de alumnos por ordenador destinado a tareas de enseñanza y aprendizaje en el curso 2013-2014 es de 3,0 y en el caso de los centros públicos 2,7.

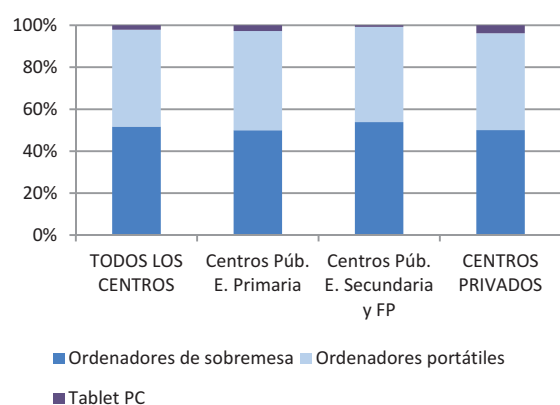
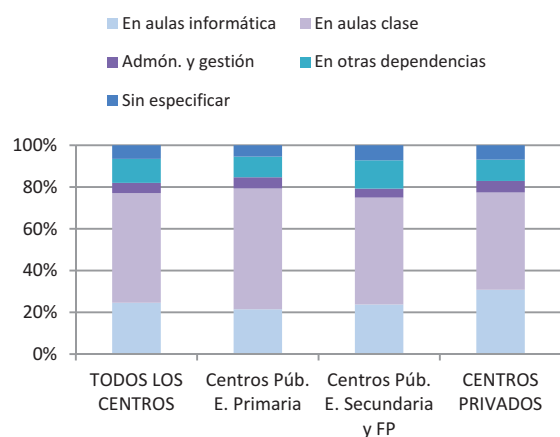
En los centros docentes los ordenadores de sobremesa siguen siendo mayoría, 51,7%, pero los portátiles se aproximan, significando ya el 46,2%. En los centros públicos de E. Primaria se da el mayor porcentaje de ordenadores portátiles, 47,3%, así como el mayor porcentaje de Tablet PC, 2,7%.

El 52,4% de los ordenadores están ubicados en las aulas habituales de clase, el 24,6% en aulas específicas de informática, el 4,9% en dependencias de administración y gestión, el 11,5% en otras dependencias y el 6,5% restante no tienen una ubicación definida.

El 91,5% de las aulas habituales de clase tienen conectividad a Internet, con diferencias mínimas entre los diferentes tipos de centros.

Información ofrecida en el capítulo: B6. La sociedad de la información y la comunicación.

Gráfico 5.4. Porcentaje de aulas habituales de clase con conexión a Internet. Curso 2013-2014



Gráfico 6.1. Alumnado matriculado en el sistema educativo. Curso 2013-2014



Gráfico 6.2. Tasas de escolarización en el sistema educativo. Curso 2013-2014

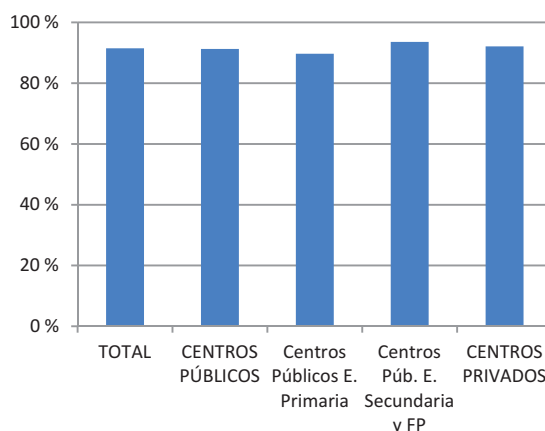

Gráfico 6.3. Distribución porcentual del alumnado de Régimen General no universitario por financiación/titularidad. Curso 2013-2014

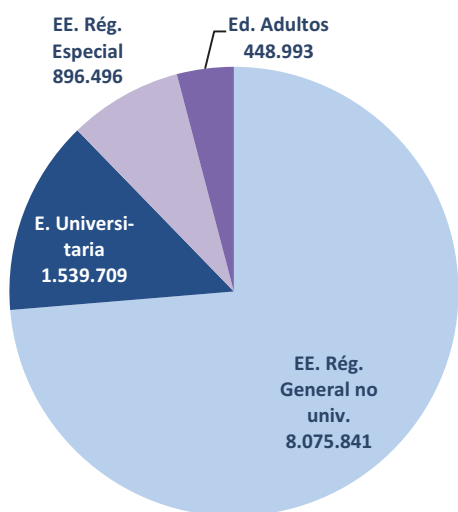

6. El alumnado matriculado

En el curso 2013-2014 el alumnado del sistema educativo asciende a 10.961.039. De ellos, 8.075.841 (73,3%) alumnos cursan enseñanzas de Régimen General no universitarias, 1.539.709 (14,0%) alumnos E. Universitaria, 896.496 (8,2%) alumnos enseñanzas de Régimen Especial y 448.993 (4,1%) enseñanzas de carácter formal de la oferta de Educación de Adultos.

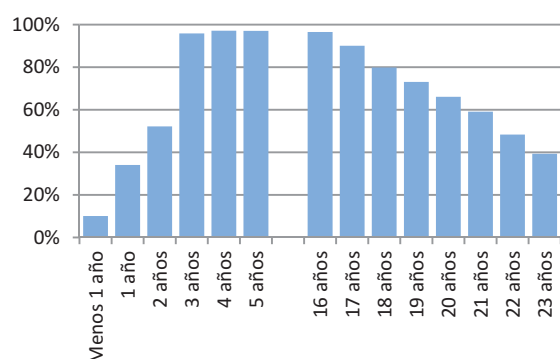
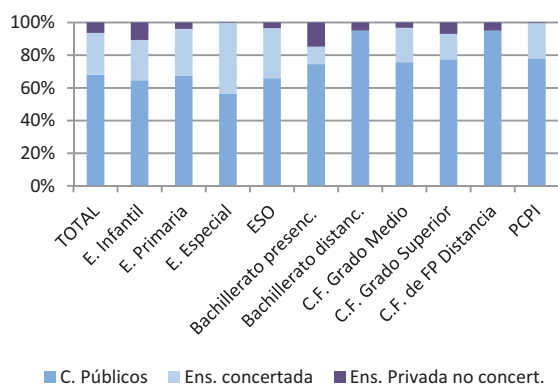
La escolarización es prácticamente plena de los 3 años (95,9%) a los 16 años (96,6%), descendiendo de forma progresiva a partir de esa edad, pero manteniéndose por encima del 70% hasta los 18 años (79,9%) y por encima del 50% hasta los 21 años (59,1%).

El 68,1% del alumnado de enseñanzas de Régimen General no universitarias están escolarizados en centros públicos, el 25,5% en enseñanza concertada y el 6,3% restante en enseñanza privada no concertada.

El 8,8% del alumnado matriculado en enseñanzas de Régimen General no universitarias tiene nacionalidad extranjera, existiendo diferencias entre las diferentes comunidades autónomas, desde La Rioja con 14,7% e Illes Balears con 14,4% a Galicia con 3,0% y Extremadura con 3,2%.

Información ofrecida en los capítulos de los apartados C, D y E.

Gráfico 6.4. Porcentaje de alumnado extranjero en enseñanzas de Régimen General no universitarias. Curso 2013-2014



Gráfico 7.1. Tasas de idoneidad en las edades obligatorias. Curso 2013-14



Gráfico 7.2. Porcentaje de alumnado que promociona de curso. Curso 2012-2013

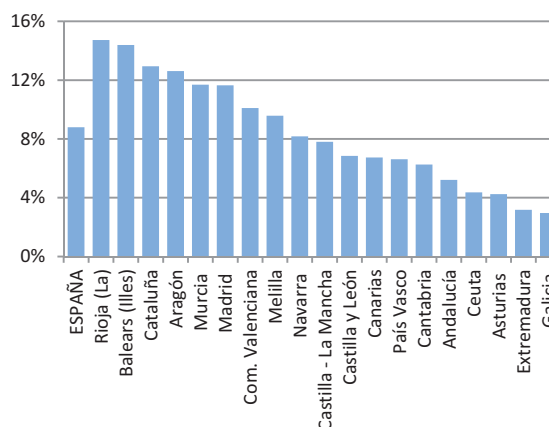

(1) Régimen ordinario.

Gráfico 7.3. Porcentaje de alumnado que repite curso. Curso 2013-2014

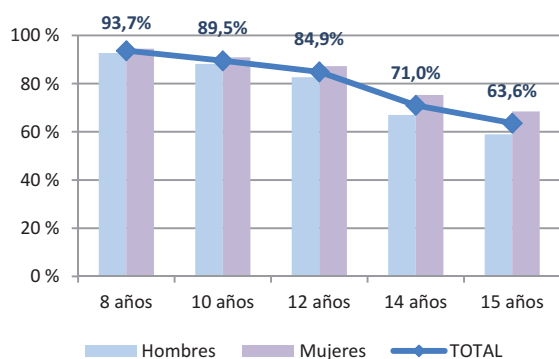
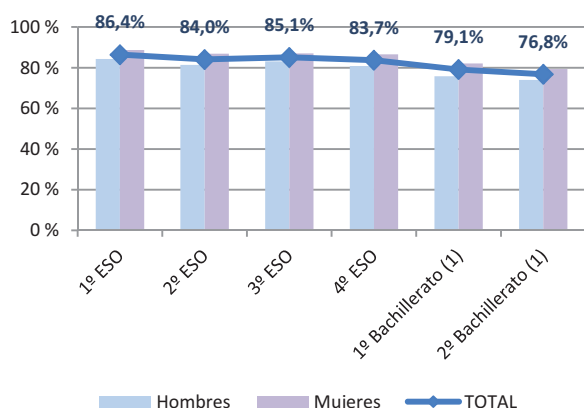
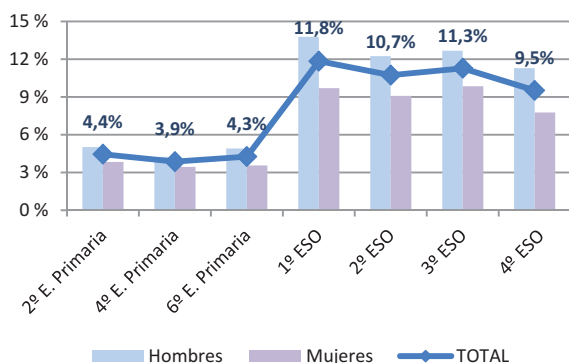

7. Los resultados académicos

A los 12 años el 84,9% del alumnado ya se encuentra cursando Educación Secundaria Obligatoria, el 15,1% ha acumulado algún retraso y se encuentra todavía matriculado en E. Primaria. Con 15 años el 63,6% alcanza el cuarto curso de E.S.O., permaneciendo el 36,4% matriculado en cursos anteriores o ha accedido a Programas de Cualificación Profesional Inicial.

El alumnado que promociona de curso en Educación Secundaria Obligatoria en 2012-2013 varía entre 86,4% de primer curso y 83,7% de cuarto curso. En el Bachillerato este porcentaje disminuye ligeramente, 79,1% en primer curso y 76,8% en segundo.

En la E. Primaria el porcentaje de alumnado que repite al final de cada ciclo no alcanza el 5%, mientras en la ESO varía entre 11,8% del primer curso y 9,5% de cuarto curso.

En 2012-2013 la tasa bruta de población que finaliza la ESO con el título de Graduado es 75,4%. En las enseñanzas secundarias postobligatorias esta tasa es de 53,4% para el Bachillerato y de 21,7% para la FP de Grado Medio, título de Técnico, y ya en la educación superior es de 24,0% para la FP de Grado Superior.

Los porcentajes de promoción y de titulación de las mujeres son mejores que los de los hombres en los diferentes niveles educativos, se puede destacar que la tasa bruta de Graduados en ESO es 80,6% para las mujeres y 70,5% para los hombres.

Información ofrecida en el capítulo C2 y diferentes capítulos del apartado D.

7.4. Tasa bruta de población que se gradúa en cada enseñanza/titulación. Curso 2012-2013



Gráfico 8.1. Población con nivel de formación de 2ª etapa de E. Secundaria y E. Superior. Año 2014



Gráfico 8.2. Abandono temprano de la educación-formación. Año 2014

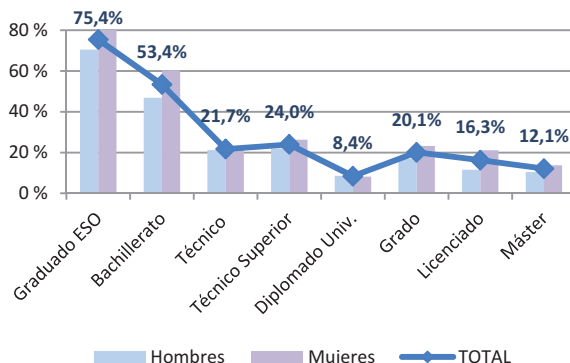

Gráfico 8.3. Porcentaje de población de 30-34 años con estudios superiores. Año 2014

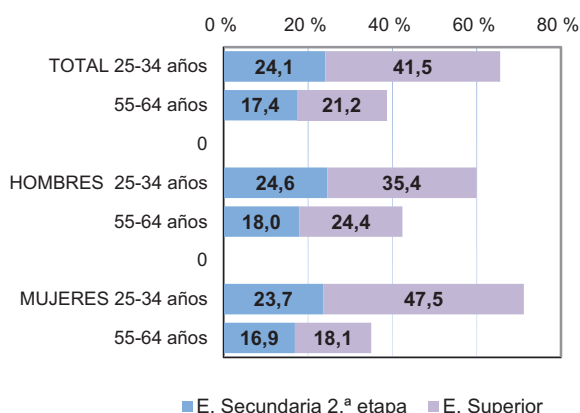

8. Los resultados educativos de la población

El porcentaje de población de 55 a 64 años con nivel de formación de educación secundaria segunda etapa y educación superior es 38,6%, porcentaje que se eleva en la población más joven (25 a 34 años) a 65,6%. En las mujeres estos porcentajes han variado entre 35,0% (55 a 64 años) y 71,2% (25 a 34 años), y en los hombres entre 42,4% y 60,0% (datos Encuesta de Población Activa 2014).

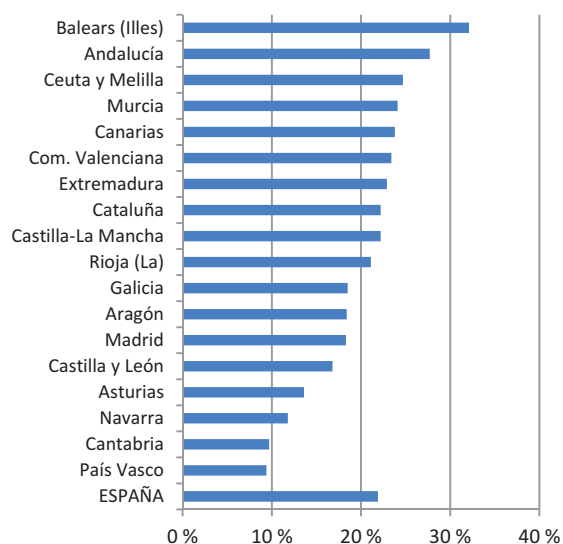
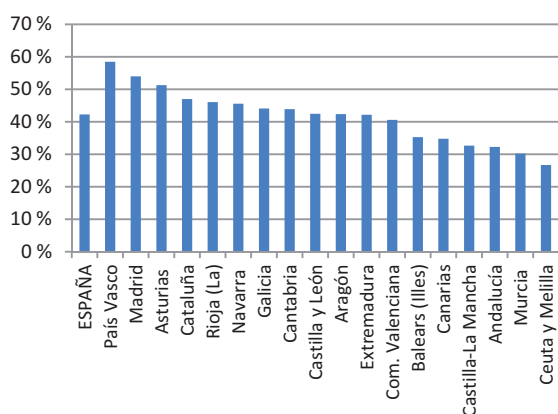
En el año 2014 el indicador de *abandono temprano de la educación-formación*, definido como el porcentaje de la población de 18 a 24 años que no ha alcanzado el nivel de segunda etapa de secundaria y no sigue ningún tipo de educación o formación, se sitúa en 21,9%, siendo el dato de los hombres 25,6% y el de las mujeres 18,1%. Por comunidades autónomas también se presentan diferencias notables.

El indicador de nivel de formación de educación superior (porcentaje de población de 30 a 34 años con nivel de formación de educación superior) se sitúa en 2014 en 42,3%, 47,8% para las mujeres y 36,8% para los hombres. También se producen variaciones en los datos por comunidad autónoma.

Información ofrecida en los capítulos A1. El contexto *geográfico, demográfico y económico de la educación* y C2. *Las transiciones y los resultados educativos*.

Gráfico 9.1. Tasas de empleo de la población de 25-64 y 25-34 años, según nivel de formación alcanzado. Año 2014



Gráfico 9.2. Tasas de paro de la población de 25-64 años y 25-34, según nivel de formación alcanzado. Año 2014



Gráfico 9.3. Índice de salarios brutos anuales. Año 2014

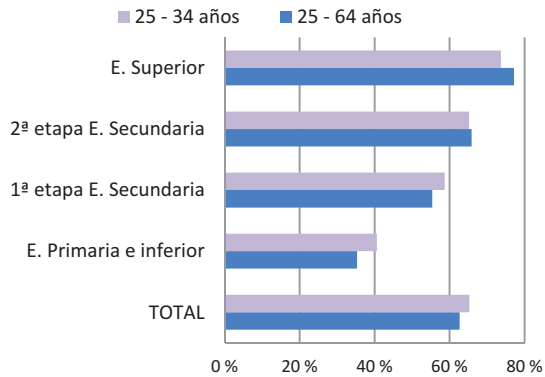

9. Resultados a largo plazo de la Educación

Comparado el nivel de formación alcanzado con el nivel de ocupación, se tiene que, si según los datos de la Encuesta de Población Activa del año 2014 el 62,7% de la población de 25 a 64 años está ocupada, este porcentaje aumenta con el nivel de formación variando desde 35,3% para los que solo tienen el nivel de E. Primaria o inferior hasta 77,2% para los que alcanzan Educación superior.

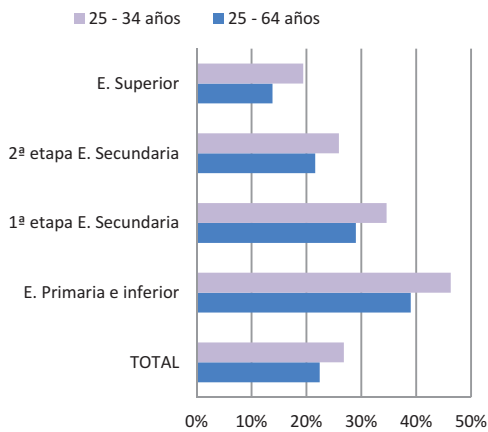
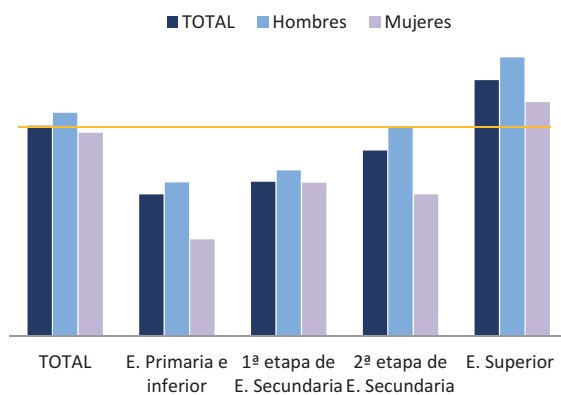
La tasa de paro alcanza el 26,8% para el total de jóvenes de 25 a 34 años, observándose también claras diferencias según su nivel educativo: 46,3% para aquellos con E. Primaria o inferior, el 34,6% para los que tienen el nivel de 1ª etapa de E. Secundaria, el 25,9% para los de 2ª etapa de E. secundaria, y el 19,4% para los titulados en E. Superior.

Atendiendo a los salarios percibidos y el nivel de formación alcanzado, los salarios de los titulados superiores superan a la media en un 21,6%. En el otro extremo se sitúa la población con nivel de E. Primaria e inferior, cuyos salarios están un 32,6% por debajo de la media.

También el nivel de formación influye en los comportamientos culturales de la población, así en el último año el 63% de los titulados universitarios ha visitado algún museo y el 44% ha asistido al teatro descendiendo progresivamente hasta el 11% y el 9% respectivamente para la población con educación primaria e inferior.

Información ofrecida en los capítulos del apartado F de resultados a largo plazo de la educación.

Gráfico 9.4. Porcentaje de personas que han asistido al teatro o museos en el último año, por nivel de formación. 2014-2015



Gráfico 10.1. Porcentaje de alumnado matriculado que estudia una lengua extranjera como materia. Curso 2013-2014



Gráfico 10.2. Porcentaje de alumnado que participa en experiencias que utilizan una lengua extranjera como lengua de enseñanza. Curso 2013-2014

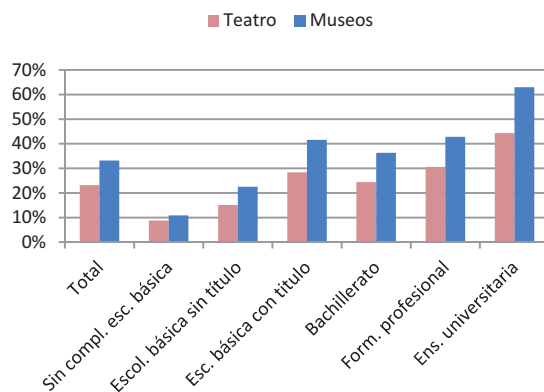

(1) En el total se incluye también el porcentaje correspondiente al alumnado matriculado en centros extranjeros.

Gráfico 10.3. Porcentaje de centros con experiencias de utilización de lengua extranjera como lengua de enseñanza. Curso 2013-2014

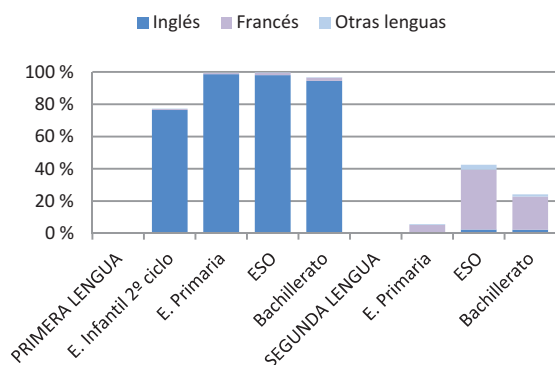
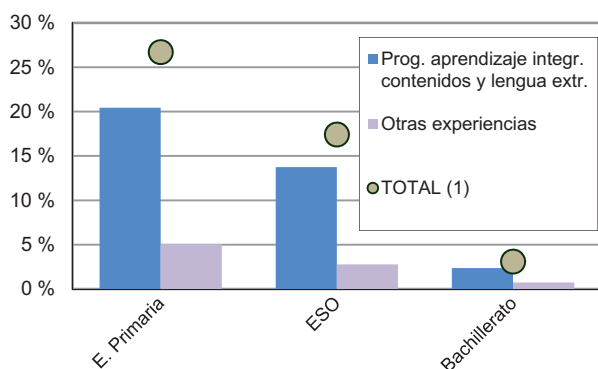
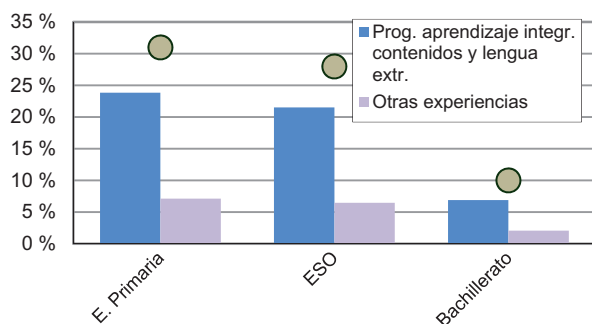

10. El aprendizaje de lenguas extranjeras

En el curso 2013-2014, el 79,9% del alumnado de 2º ciclo de E. Infantil tiene contacto con una lengua extranjera, generalizándose el estudio de una lengua extranjera en la E. Primaria, 99,6%. La lengua inglesa es estudiada prácticamente por todo el alumnado como primera lengua. El 42,9% del alumnado de ESO y el 22,1% del de Bachillerato estudian una segunda lengua extranjera, mayoritariamente la lengua francesa.

Un 26,7% del alumnado de E. Primaria participa en alguna experiencia educativa que utiliza una lengua extranjera como lengua de enseñanza, siendo el 20,4% los que lo hacen en programas de aprendizaje integrado de contenidos y lengua extranjera, el 5,1% en otras experiencias y el 1,2% restante en centros extranjeros. En la ESO es el 17,4% del alumnado el que participa en estas experiencias, siendo el 13,7% el que lo hace en programas de aprendizaje integrado de contenidos y lengua extranjera.

El 31,0% de los centros que imparten E. Primaria tienen alguna experiencia de utilización de una lengua extranjera como lengua de enseñanza y el 28,0% de los que imparten ESO. Los programas de aprendizaje integrado de contenidos y lengua extranjera se imparten en el 23,8% de los centros de E. Primaria y en el 21,5% de los de ESO.

El inglés es la lengua mayoritariamente utilizada como lengua de enseñanza en las distintas experiencias, significando el 93,2% del total de alumnado de estas experiencias, siguiéndole a gran distancia la lengua francesa con el 5,0%.

Información ofrecida en los capítulos E2. La enseñanza de lenguas extranjeras y E3. La utilización de las lenguas extranjeras como lenguas de enseñanza.

Gráfico 10.4. Distribución por lengua del alumnado que participa en experiencias que utilizan una lengua extranjera como lengua de enseñanza. Curso 2013-2014



Gráfico 11.1. Distribución del alumnado con necesidad específica de apoyo educativo según tipo de necesidad. Curso 2013-2014



Gráfico 11.2. Porcentaje de alumnado con necesidad específica de apoyo educativo por titularidad/financiación. Curso 2013-2014

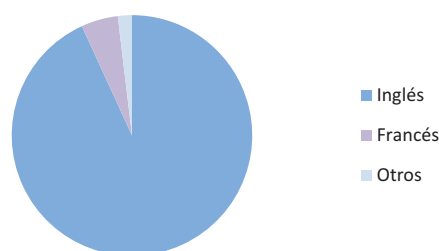

Gráfico 11.3. Distribución porcentual del alumnado con necesidad específica de apoyo educativo según sexo. Curso 2013-2014

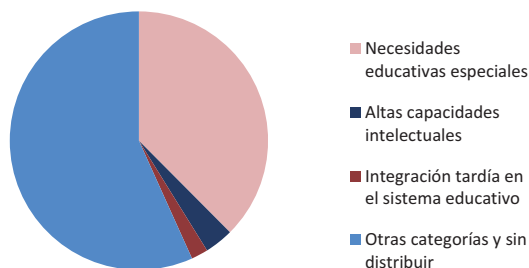

Gráfico 11.4. Porcentaje de alumnado con necesidad específica de apoyo educativo por enseñanza. Curso 2013-2014

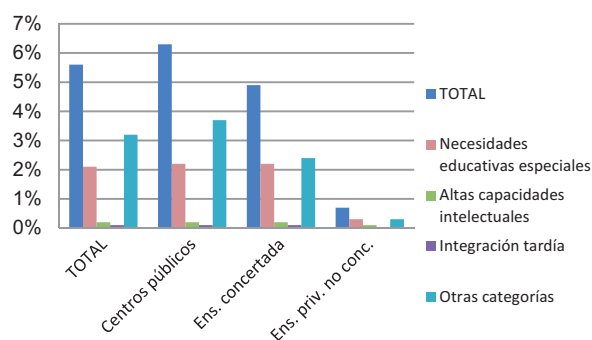

11. El alumnado con necesidad específica de apoyo educativo

En el curso 2013-2014 el número total de alumnos con necesidad específica de apoyo educativo que recibe una atención educativa diferente a la ordinaria asciende a 439.665, lo que representa el 5,6% del total de alumnado. De ellos, 165.101 (37,6%) la recibieron por necesidades educativas especiales asociadas a discapacidad o trastorno grave; 15.876 (3,6%) por altas capacidades intelectuales; 9.232 (2,1%) por integración tardía en el sistema educativo y 249.456 (56,7%) por otras necesidades.

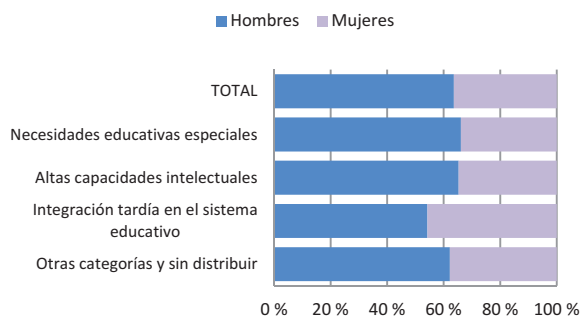
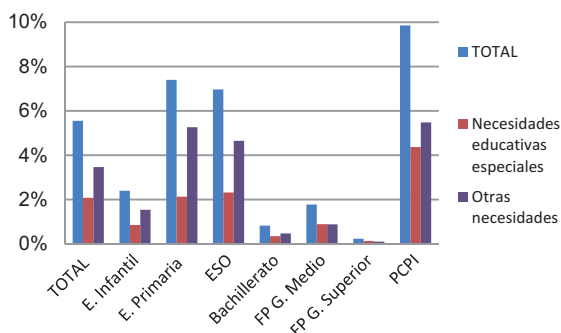
Este alumnado supone el 6,3% del total en los centros públicos y el 4,9% en la enseñanza concertada, siendo solamente el 0,7% en la enseñanza privada no concertada.

La distribución por sexo es desigual: 63,6% de hombres y 36,4% de mujeres (6,8% y 4,2% respectivamente sobre el total de alumnado de cada sexo).

El alumnado que recibe apoyo educativo se encuentra principalmente cursando las etapas de la enseñanza básica, representando el 7,4% del alumnado en E. Primaria, el 7,0% en ESO y el 9,9% en PCPI ordinarios. Además estarían las ofertas específicas para el alumnado con necesidades educativas especiales (E. Especial).

Considerando el alumnado con necesidades educativas especiales, el 79,6% está integrado en centros ordinarios. Y teniendo en cuenta el tipo de discapacidad, el mayor porcentaje de integración corresponde a la deficiencia visual (96,1%) y el menor a la plurideficiencia (39,1%).

Información ofrecida en el capítulo D7. El alumnado con necesidad específica de apoyo educativo.

Gráfico 11.5. Porcentaje de alumnado con necesidades educativas especiales integrado por tipo de discapacidad. Curso 2013-2014

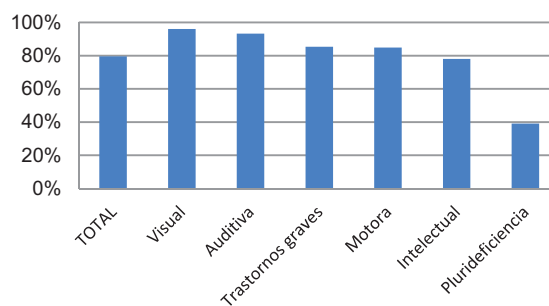

Organigrama del Sistema Educativo Español - L.O.E.

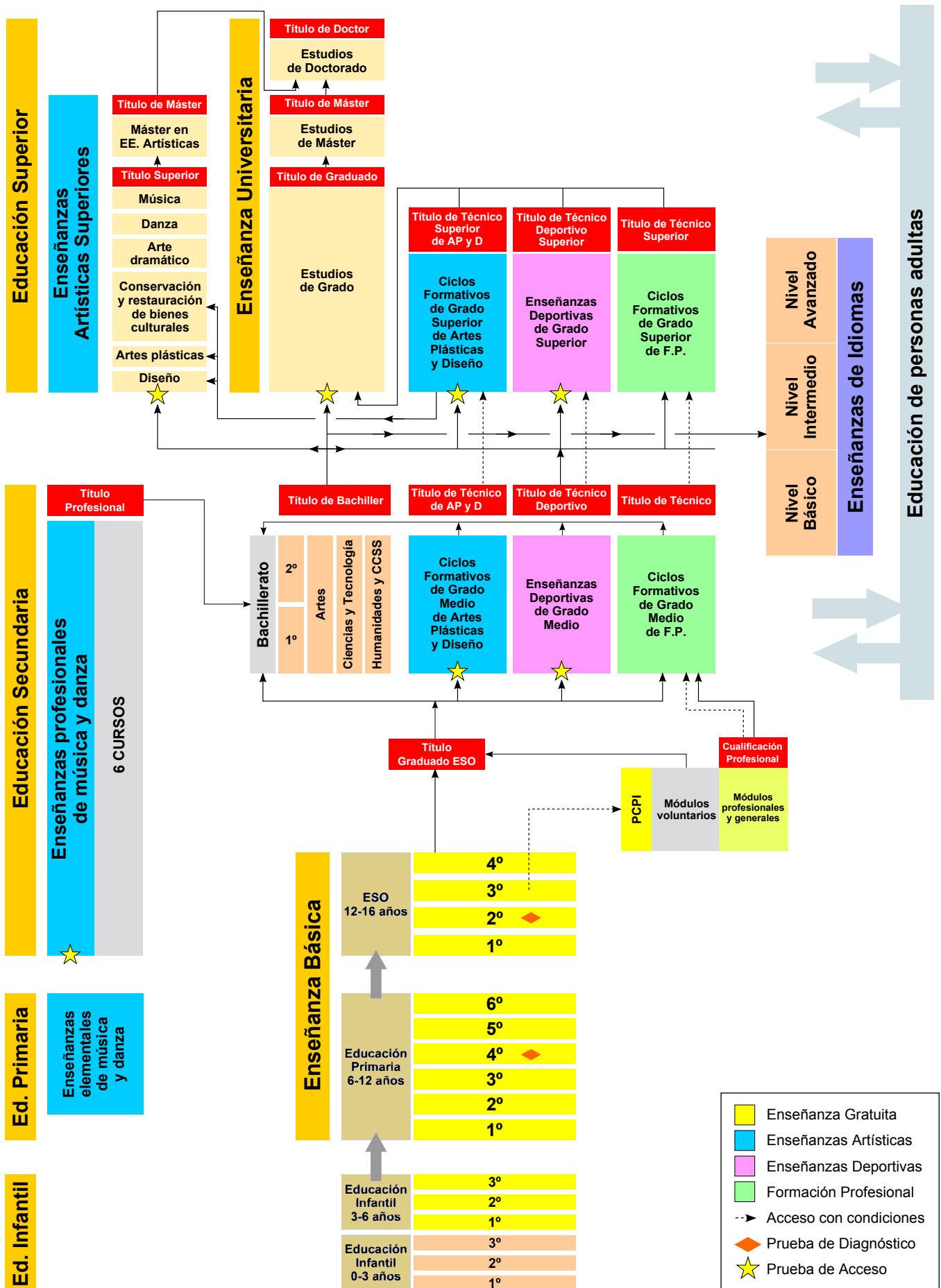

A. CONTEXTO DE LA EDUCACIÓN

A1. El contexto geográfico, demográfico y económico de la educación

A1. EL CONTEXTO GEOGRÁFICO, DEMOGRÁFICO Y ECONÓMICO DE LA EDUCACIÓN

A1.0. Contenido, notas explicativas y fuentes de información

Se presentan en este capítulo distintos indicadores relacionados con factores contextuales que pueden influir en la actividad y en la situación de la educación. La información presentada es la siguiente:

- En la tabla A1.1 y en el gráfico A1.7, especialmente en la primera, se ofrece una selección de datos estadísticos indicativos del *contexto geográfico, demográfico y económico*, junto con un *resumen de indicadores significativos de la propia actividad educativa* y que aparecerán desarrollados en posteriores capítulos. Se pretende facilitar una visión conjunta y relacionable sobre la situación de la educación y su contexto en cada una de las comunidades autónomas. A partir de la información contenida en la tabla A1.1 se han elaborado los gráficos A1.7 a A1.12, en los cuales se representan algunas relaciones entre indicadores de contexto y de la actividad educativa.
- En la tabla A1.2, se proporciona el *nivel de formación de la población de 25 a 64 años*, indicador que expresa el *stock de capital humano* disponible en cada comunidad autónoma.
- En la tabla A1.3 se presenta información que relaciona la nacionalidad y el nivel de formación.
- En la tabla A1.4, figura el *peso que tiene la población joven* (0 a 29 años), así como la distribución de esta población en grupos sexenales, ajustándose los cuatro primeros grupos a las edades teóricas de los niveles educativos del sistema. Completando la tabla A1.4, se facilita el gráfico A1.12 donde se muestra la estructura de la población de 0 a 24 años por sexo y edad y el nivel de escolarización existente en cada una de estas edades en el curso 2013-2014, a través de las pirámides normalizadas de la población de cada comunidad autónoma.
- En las tablas A1.5 y A1.6 se presenta información sobre lectura de libros y la participación en actividades culturales en relación a los menores de 10 a 14 años.

Se facilitan las siguientes precisiones técnicas sobre los datos estadísticos de este capítulo:

- El *porcentaje de población rural* se ha calculado como porcentaje de población en municipios menores de 2.000 habitantes. Para las comunidades autónomas Principado de Asturias, Galicia y Región de Murcia se refiere al porcentaje de población en entidades singulares de población menores de 2.000 habitantes.
- La *tasa de actividad* se define como el porcentaje de población de 16 y más años de edad que satisface las condiciones necesarias para su inclusión entre las personas ocupadas o paradas.
- La *tasa de paro* se define como el porcentaje de población activa que está sin trabajo, en busca de trabajo y disponible para trabajar.
- El porcentaje de *población que ha completado estudios postobligatorios* se refiere a la población de 25 a 64 años con estudios de secundaria segunda etapa (bachiller y titulaciones de técnico de formación profesional) y titulaciones de enseñanza superior.
- La *tasa neta de escolarización* se define como la relación entre el alumnado de una edad, o grupo de edad que cursa la enseñanza considerada, respecto al total de población de la misma edad, o grupo de edad.
- La *esperanza de escolarización* a los 6 años en el sistema educativo no universitario indica el número medio de años de permanencia en los niveles anteriores a la universidad a partir de los 6 años, de acuerdo al nivel de escolarización existente en cada edad en el curso al que está referida la información. En este indicador no se tienen en cuenta los años de escolarización en E. Infantil ni en la modalidad de Educación a distancia, aunque sí se incluyen los Ciclos Formativos de Artes Plásticas y Diseño, las EE. Deportivas, las EE. Artísticas Superiores, las EE. Profesionales de Música y Danza (16 y más años), E. de Idiomas Nivel Avanzado (16 y más años), EE. Iniciales de Adultos y Secundaria para personas adultas.
- La *tasa de idoneidad en la edad del alumnado* se define como el porcentaje de alumnado que se encuentra matriculado en el curso que teóricamente corresponde a su edad.
- La *tasa bruta de graduados* se ha calculado como la relación entre el alumnado que termina las enseñanzas conducentes a las titulaciones citadas, independientemente de su edad, con la población total de la edad teórica a la que se debería terminar esa enseñanza/titulación.
- La *tasa bruta de población que supera la prueba de acceso a la universidad* es la relación entre el total de aprobados de las convocatorias de junio y septiembre respecto a la población de la edad teórica al comienzo del curso escolar de referencia. Para el cálculo de este indicador no se consideran las pruebas de acceso para mayores de 25 años, ni para mayores de 45 años, ni para mayores de 40 años con experiencia laboral.
- El contenido de las distintas categorías de *nivel de formación de la población*, que se presentan en la tabla A1.2, se corresponde con el establecido en la Clasificación Nacional de Educación (CNED), y es el siguiente:
 - *Inferior a segunda etapa de E. Secundaria*: Población que no ha completado la Educación Secundaria segunda etapa. Incluye por lo tanto, analfabetos, personas que han completado bastantes años de escolaridad, aunque sin finalizar la equivalente a la escolaridad obligatoria, Graduado en Secundaria, Graduado Escolar, Bachiller Elemental y Certificado de Escolaridad. Incluye también la población que ha completado los programas de formación e inserción laboral correspondientes a este nivel.

A1. EL CONTEXTO GEOGRÁFICO, DEMOGRÁFICO Y ECONÓMICO DE LA EDUCACIÓN

- *Segunda etapa de E. Secundaria*: Bachiller, título de Técnico (Ciclos Formativos de Grado Medio) y titulaciones equivalentes o asimilables. Incluye también la población que ha completado los programas de formación e inserción laboral correspondientes a este nivel.
- *E. Superior y Doctorado*: Doctor, Licenciado, Título de Graduado, Diplomado universitario, Técnico Superior (Ciclos Formativos de Grado Superior) y titulaciones equivalentes o asimilables.
- El *P.I.B. per cápita* representado en los gráficos A1.8 y A1.9 se expresa para cada comunidad autónoma como su relación porcentual con el P.I.B. per cápita de España. En el cálculo del PIB se ha aplicado la nueva metodología derivada de la adopción del Sistema Europeo de Cuentas Nacionales y Regionales (SEC 2010).
- En las *pirámides de población* del gráfico A1.12 se representa la distribución de la población de 0 a 24 años por sexo y edad, obteniendo de esta forma una representación normalizada para el conjunto de comunidades autónomas.
- En relación a la información sobre lectura de libros y la participación en actividades culturales de los menores debe tenerse en cuenta que la referencia temporal de las variables estudiadas abarca el periodo marzo 2014-febrero de 2015. Al caer la mayor parte de este periodo en el año 2014 se ha optado por incluir esta información en esta edición de la publicación, cuyo contenido tiene como referencia el curso 2013-2014.

Fuentes de Información:

- *Revisión del Padrón Municipal a 1 de enero de 2014*. INE. (Tabla A1.1: Población total, Densidad de población y Porcentaje de población rural y gráfico A1.10)
- *Cifras de Población*. INE. (Información de base para elaboración de la tabla A1.4. y Porcentaje de población de 0 a 29 años de tabla A1.1).
- *Contabilidad Regional de España* del INE. *Base 2010* Estimación avance del P.I.B. per cápita año 2014.
- Datos geográficos: INE a partir de datos facilitados por el IGN. (Extensión territorial en km² de la tabla A1.1)
- *Encuesta de Población Activa* (EPA). INE, media anual de datos trimestrales 2014: Tasa de actividad, Tasa de paro y Población por nivel de formación (tablas A1.1, A1.2 y A1.3).
- *Estadística de las Enseñanzas no universitarias*. Curso 2013-2014. Ministerio de Educación, Cultura y Deporte.
- *Estadística de Estudiantes Universitarios y Estadística de Personal de Universidades*. Curso 2013-2014. S.G. de Coordinación y Seguimiento Universitario del Ministerio de Educación, Cultura y Deporte.
- *Estadística de Pruebas de Acceso a la Universidad*. Año 2014. S.G. de Coordinación y Seguimiento Universitario del Ministerio de Educación, Cultura y Deporte.
- *Encuesta de Hábitos y Prácticas Culturales en España 2014-2015*. Ministerio de Educación, Cultura y Deporte.

A1.1. La educación y el contexto

(continúa)

	Extensión Territorial (Km2)	Población total	Densidad de población	Porcentaje de población de 0 a 29 años	Porcentaje de población rural	PIB per cápita (euros)	Tasa de actividad	Tasa de paro	% de población de 25 a 64 años que ha completado estudios postobligatorios (1)
TOTAL	505.968	46.771.341	92,4	30,8	9,5	22.780	59,6	24,4	56,6
Andalucía	87.597	8.402.305	95,9	33,8	3,3	16.884	58,8	34,8	47,6
Aragón	47.720	1.325.385	27,8	28,8	16,4	24.957	58,9	20,2	61,1
Asturias (Principado de)	10.602	1.061.756	100,1	23,6	26,6	20.334	51,8	21,1	61,0
Balears (Illes)	4.992	1.103.442	221,1	32,4	1,0	23.931	64,9	20,0	52,9
Canarias	7.447	2.104.815	282,6	31,6	0,7	19.581	61,3	32,4	49,4
Cantabria	5.327	588.656	110,5	27,5	8,5	20.855	56,5	19,4	63,9
Castilla y León	94.227	2.494.790	26,5	26,2	25,9	21.727	55,0	20,8	57,7
Castilla-La Mancha	79.462	2.078.611	26,2	32,5	14,9	18.307	59,2	29,0	48,8
Cataluña	32.091	7.518.903	234,3	31,0	4,6	26.996	62,6	20,3	57,4
Comunitat Valenciana	23.254	5.004.844	215,2	30,8	4,2	20.073	59,0	25,8	55,3
Extremadura	41.635	1.099.632	26,4	31,6	20,0	15.752	55,1	29,8	42,7
Galicia	29.575	2.748.695	92,9	25,6	48,9	19.954	53,8	21,7	53,0
Madrid (Comunidad de)	8.028	6.454.440	804,0	31,4	0,8	31.004	63,9	18,7	72,1
Murcia (Región de)	11.314	1.466.818	129,6	35,2	14,8	18.529	61,1	26,6	48,8
Navarra (Comunidad Foral de)	10.390	640.790	61,7	30,8	13,6	28.124	59,8	15,7	65,2
País Vasco	7.230	2.188.985	302,8	27,3	5,1	29.683	57,0	16,3	68,4
Rioja (La)	5.045	319.002	63,2	29,8	12,5	24.998	60,3	18,2	61,1
Ceuta	19	84.963	4.361,6	41,2	0,0	18.550	58,9	31,9	48,4
Melilla	13	84.509	6.301,9	43,9	0,0	16.941	55,3	28,4	48,4

(1) El dato de Ceuta y Melilla corresponde a la situación conjunta para ambas ciudades autónomas.

A1.1. La educación y el contexto

(continuación)

ENSEÑANZA DE RÉGIMEN GENERAL NO UNIVERSITARIA												
Alumnado			Profesorado		N.º medio alumnos /unidad en E. Primaria	Tasas netas de escolarización		Esperanza de escolarización a los 6 años (1)	Tasa de idoneidad a los 12 años	Tasa bruta de graduados (2)		
Total	% Enseñanza pública		Ambos sexos	% Mujeres		2 años	17 años			Bachillerato	Técnico	Técnico superior
TOTAL	8.075.841	68,2	670.777	71,4	21,7	52,1	90,1	14,4	84,9	53,4	21,7	24,0
Andalucía	1.611.835	75,0	126.460	68,5	22,1	60,1	88,5	14,2	84,7	50,1	20,4	19,5
Aragón	213.180	68,5	18.971	71,5	19,9	50,6	89,3	14,3	81,9	53,2	20,8	21,8
Asturias (Principado de)	137.325	71,5	13.178	72,0	19,8	27,5	91,7	14,5	86,7	64,3	30,2	33,0
Baleares (Illes)	177.262	65,5	15.842	73,4	21,9	35,4	79,2	13,6	79,4	39,7	18,6	12,6
Canarias	357.416	77,7	27.234	69,8	21,7	12,4	89,2	14,9	80,6	51,9	21,1	21,6
Cantabria	92.370	70,2	8.719	70,4	20,7	62,0	90,8	14,8	86,0	55,4	30,5	28,8
Castilla y León	363.845	68,3	34.487	69,3	18,5	32,4	95,1	15,0	83,7	58,2	22,4	23,6
Castilla-La Mancha	374.448	82,1	31.074	68,1	20,2	50,6	89,3	14,6	81,3	48,4	20,2	18,9
Cataluña	1.311.844	66,1	106.274	75,9	22,9	52,9	87,8	14,1	91,7	49,9	24,9	28,5
Comunitat Valenciana	858.469	67,4	69.883	70,1	22,4	44,1	89,1	14,5	82,0	48,5	24,6	28,3
Extremadura	185.102	80,0	16.610	67,2	18,3	25,4	91,3	14,8	84,5	52,4	20,1	17,0
Galicia	404.226	72,6	39.180	71,5	19,3	61,2	94,1	14,8	85,7	59,5	26,7	29,5
Madrid (Comunidad de)	1.137.322	54,9	86.648	74,5	23,5	64,5	92,9	14,3	84,6	62,0	15,5	23,2
Murcia (Región de)	285.278	71,7	24.272	69,4	22,2	29,5	88,0	14,0	79,6	51,3	17,4	18,4
Navarra (Com. Foral de)	108.788	64,9	10.414	70,0	19,9	37,0	94,3	14,0	85,7	58,3	20,9	24,0
País Vasco	363.206	50,9	33.889	73,6	21,2	91,6	98,2	15,3	86,8	69,3	25,0	39,4
Rioja (La)	54.103	67,1	4.669	70,6	21,7	51,8	93,3	14,6	87,8	51,7	23,2	22,7
Ceuta	19.727	78,6	1.473	68,2	26,7	24,3	84,5	15,1	77,1	38,8	18,5	15,2
Melilla	20.095	83,2	1.500	69,2	27,2	35,6	78,8	14,6	79,8	41,6	13,7	18,0

(1) Se incluyen las Enseñanzas de Régimen General no universitarias, C.F. de Artes Plásticas y Diseño, EE. Deportivas, las Enseñanzas Artísticas Superiores, las EE. Profesionales de Música y Danza (16 y más años), E. de Idiomas Nivel Avanzado (16 y más años), EE. Iniciales de Adultos y Secundaria para personas adultas.

(2) Datos del curso 2012-13.

A1.1. La educación y el contexto

(conclusión)

	ENSEÑANZA UNIVERSITARIA								
	Alumnado (1)	Profesorado		Tasa bruta de población que supera la prueba de acceso a la Universidad	Tasa neta de escolarización (18-22 años)	Tasa bruta de graduados (3)			
	Total (2)	Ambos sexos	% Mujeres			Diplomatura	Licenciatura	Grado	Máster Oficial
TOTAL	1.564.026	115.071	39,5	51,6	30,8	4,5	15,3	30,1	14,0
Andalucía	272.054	17.154	38,7	50,1	29,1	4,3	14,4	17,6	9,3
Aragón	40.171	3.965	41,4	51,4	29,7	6,0	17,1	26,6	7,3
Asturias (Principado de)	27.362	1.992	38,6	48,9	29,9	8,1	15,5	21,2	9,1
Baleares (Illes)	18.415	1.345	41,5	40,9	23,7	1,8	2,4	13,2	5,5
Canarias	50.225	3.342	37,3	50,1	34,3	3,5	7,6	14,1	3,1
Cantabria	14.023	1.317	35,2	52,3	34,5	4,8	13,4	18,6	7,6
Castilla y León	96.221	2.172	143,8	54,2	34,5	0,8	4,0	19,3	2,7
Castilla-La Mancha	39.374	7.265	12,5	45,5	32,9	6,0	21,5	61,0	18,7
Cataluña	252.274	19.914	37,7	47,3	27,8	1,8	10,1	31,0	12,5
Comunitat Valenciana	171.492	12.342	38,6	48,0	31,6	5,1	18,5	27,7	15,6
Extremadura	26.643	1.903	35,6	53,7	33,9	5,4	5,2	15,9	5,6
Galicia	77.550	5.258	41,1	53,2	35,2	5,0	13,6	22,7	13,2
Madrid (Comunidad de)	316.760	22.961	40,3	54,3	31,6	4,9	23,8	49,2	20,0
Murcia (Región de)	53.047	3.758	33,6	48,6	28,5	2,4	8,1	36,6	13,3
Navarra (Comunidad Foral de)	19.714	2.334	40,7	51,5	27,1	3,5	14,4	34,5	20,7
País Vasco	63.490	5.303	42,9	67,1	33,8	5,4	16,2	35,5	14,3
Rioja (La)	21.264	414	47,1	49,6	34,2	5,4	12,2	16,5	3,3
Ceuta (4)	1.945	x	x	x	37,2	23,6	51,0	x	x
Melilla (4)	1.849	x	x	x	32,6	19,8	57,2	x	x
Universidades no presenciales	-	2.332	43,9	-	-	-	-	-	-

(1) Incluye el alumnado de Primer y Segundo ciclo, Máster oficial, Grado y Doctorado.

(2) Incluye 153 alumnos de E. Universitaria en el exterior, no distribuidos por C.A.

(3) Los titulados universitarios se han clasificado por ubicación del rectorado de la universidad. Por este motivo, la tasa de Andalucía engloba Ceuta y Melilla, y la de la Comunidad de Madrid la provincia de Guadalajara.

(4) El profesorado de los centros de la universidad está incluido en Andalucía, ya que pertenecen a universidades de dicha Comunidad Autónoma.

A1.2. El nivel de formación de la población. Año 2014 (1) (2)

	Inferior a 2ª etapa de E. Secundaria			2ª etapa de E. Secundaria			Educación Superior		
	de 25 a 64 años	de 25 a 34 años	de 55 a 64 años	de 25 a 64 años	de 25 a 34 años	de 55 a 64 años	de 25 a 64 años	de 25 a 34 años	de 55 a 64 años
AMBOS SEXOS									
TOTAL	43,4	34,4	61,4	21,9	24,1	17,4	34,7	41,5	21,2
Andalucía	52,4	43,6	68,8	20,0	23,9	13,5	27,6	32,5	17,7
Aragón	39,0	28,2	59,2	25,4	28,3	20,6	35,7	43,5	20,3
Asturias (Principado de)	39,0	27,7	57,8	22,3	20,6	19,9	38,7	51,7	22,3
Baleares (Illes)	47,1	40,9	65,6	25,0	25,5	17,1	27,9	33,7	17,3
Canarias	50,6	39,7	66,7	22,4	25,4	16,3	27,0	34,9	17,0
Cantabria	36,1	26,0	51,4	26,5	29,4	24,1	37,4	44,6	24,5
Castilla y León	42,3	32,3	58,2	23,2	25,3	20,4	34,5	42,4	21,4
Castilla-La Mancha	51,2	42,6	69,3	21,6	25,8	15,6	27,2	31,6	15,1
Cataluña	42,6	34,5	63,7	20,4	19,7	15,2	37,0	45,9	21,1
Comunitat Valenciana	44,7	34,1	62,7	23,3	26,1	16,9	32,0	39,9	20,3
Extremadura	57,3	41,1	72,5	15,9	19,6	11,5	26,8	39,4	16,0
Galicia	47,0	33,1	67,0	19,6	23,5	14,2	33,4	43,4	18,8
Madrid (Comunidad de)	27,9	21,9	46,3	24,9	26,4	24,3	47,2	51,8	29,4
Murcia (Región de)	51,1	44,0	68,5	21,7	24,4	15,7	27,1	31,6	15,8
Navarra (Comunidad Foral de)	34,7	24,2	56,7	22,5	27,4	19,5	42,7	48,4	23,8
País Vasco	31,6	19,8	48,8	21,4	22,6	21,4	47,0	57,6	29,8
Rioja (La)	38,9	30,1	58,4	24,2	27,1	20,5	36,9	42,7	21,1
Ceuta y Melilla	51,6	52,5	61,2	22,9	19,4	20,4	25,5	24,4	18,4
HOMBRES									
TOTAL	45,2	40,0	57,6	22,0	24,6	18,0	32,8	35,4	24,4
Andalucía	54,8	49,9	65,7	19,5	23,4	13,5	25,6	26,6	20,8
Aragón	41,3	31,8	57,1	25,8	31,2	19,5	32,9	37,0	23,4
Asturias (Principado de)	42,0	33,2	56,6	20,8	21,6	15,8	37,2	45,2	27,6
Baleares (Illes)	50,5	50,4	62,7	25,1	27,2	18,8	24,4	22,4	18,5
Canarias	53,3	46,2	64,1	22,4	24,7	18,7	24,3	29,1	17,2
Cantabria	38,2	31,8	44,7	26,7	30,7	26,4	35,2	37,5	28,9
Castilla y León	45,4	39,1	57,6	23,8	27,1	20,5	30,8	33,9	21,9
Castilla-La Mancha	54,2	51,8	65,3	20,8	24,2	16,5	25,1	24,0	18,2
Cataluña	44,0	39,0	57,8	21,4	21,8	17,4	34,6	39,2	24,8
Comunitat Valenciana	46,4	40,9	58,3	22,7	24,3	18,4	30,9	34,8	23,3
Extremadura	60,0	46,5	71,1	15,4	19,6	13,2	24,6	33,9	15,8
Galicia	49,3	40,2	63,2	20,2	25,1	15,3	30,4	34,6	21,5
Madrid (Comunidad de)	27,5	24,3	42,4	25,0	27,3	22,7	47,5	48,4	34,9
Murcia (Región de)	52,5	49,2	66,3	21,1	23,6	16,5	26,4	27,2	17,2
Navarra (Comunidad Foral de)	35,8	29,4	52,4	22,9	30,9	20,3	41,2	39,6	27,3
País Vasco	31,1	23,5	39,9	22,6	23,3	22,3	46,2	53,2	37,9
Rioja (La)	41,1	33,1	56,0	24,1	26,5	21,0	34,8	40,4	23,0
Ceuta y Melilla	47,3	57,1	50,3	26,5	19,4	28,0	26,2	23,4	21,7
MUJERES									
TOTAL	41,6	28,8	65,0	21,9	23,7	16,9	36,5	47,5	18,1
Andalucía	50,0	37,2	71,8	20,5	24,4	13,5	29,5	38,4	14,7
Aragón	36,6	24,5	61,2	24,9	25,4	21,6	38,6	50,1	17,2
Asturias (Principado de)	36,1	22,1	58,9	23,7	19,5	23,7	40,2	58,3	17,4
Baleares (Illes)	43,7	31,4	68,5	24,9	23,8	15,4	31,4	44,8	16,1
Canarias	47,8	33,4	69,3	22,4	26,1	13,9	29,8	40,5	16,8
Cantabria	34,0	20,2	57,8	26,3	28,0	21,9	39,7	51,8	20,3
Castilla y León	39,1	25,3	58,8	22,6	23,5	20,4	38,3	51,2	20,8
Castilla-La Mancha	48,0	32,9	73,4	22,5	27,5	14,8	29,5	39,7	11,9
Cataluña	41,3	30,1	69,2	19,3	17,6	13,2	39,4	52,3	17,6
Comunitat Valenciana	43,0	27,2	66,9	23,9	27,8	15,6	33,0	45,0	17,5
Extremadura	54,5	35,3	74,1	16,4	19,5	9,6	29,1	45,1	16,3
Galicia	44,6	25,9	70,6	19,0	21,9	13,1	36,3	52,2	16,3
Madrid (Comunidad de)	28,3	19,6	49,7	24,8	25,4	25,7	47,0	55,0	24,6
Murcia (Región de)	49,8	38,6	70,6	22,3	25,3	15,0	27,9	36,1	14,4
Navarra (Comunidad Foral de)	33,6	18,9	61,0	22,1	23,8	18,7	44,3	57,3	20,3
País Vasco	32,1	16,1	57,1	20,2	21,9	20,7	47,7	62,0	22,2
Rioja (La)	36,7	27,2	60,8	24,3	27,7	20,0	39,0	45,1	19,2
Ceuta y Melilla	56,2	47,9	73,7	19,0	26,8	11,6	24,7	25,4	14,7

(1) Los resultados están basados en medias anuales de datos trimestrales.

(2) Los datos deben ser tomados con precaución, pues los derivados de tamaños muestrales pequeños están afectados por fuertes errores de muestreo

A1.3. Distribución de la población de 16 y más años según nivel de formación alcanzado, por nacionalidad. Año 2014

	E. Secundaria 1ª etapa o inferior	E. Secundaria 2.ª etapa	E. Superior
TOTAL	52,6	20,2	27,2
Española	53,5	18,8	27,7
Resto de Europa	33,4	32,6	34,0
Resto del mundo	54,3	28,7	17,1

A1.4. La estructura de la población joven (1)

	Porcentaje de población de 0 a 29 años	Porcentaje respecto a la población de 0 a 29 años				
		De 0 a 5	De 6 a 11	De 12 a 17	De 18 a 23	De 24 a 29
TOTAL	30,8	19,6	20,0	18,2	19,2	23,0
Andalucía	33,8	19,0	20,0	18,4	20,0	22,5
Aragón	28,8	19,7	19,7	18,3	19,1	23,2
Asturias (Principado de)	23,6	18,4	18,9	17,8	19,5	25,4
Baleares (Illes)	32,4	19,5	19,6	17,6	18,7	24,7
Canarias	31,6	16,4	19,5	19,0	20,3	24,7
Cantabria	27,5	20,0	20,3	17,8	18,7	23,3
Castilla y León	26,2	18,0	18,9	18,5	20,3	24,3
Castilla-La Mancha	32,5	18,8	19,4	18,5	20,2	23,1
Cataluña	31,0	20,7	20,7	18,1	18,2	22,2
Comunitat Valenciana	30,8	19,4	20,5	18,4	19,2	22,5
Extremadura	31,6	17,1	18,3	18,9	21,8	23,8
Galicia	25,6	18,6	18,9	17,8	20,0	24,7
Madrid (Comunidad de)	31,4	20,9	20,1	17,4	18,2	23,4
Murcia (Región de)	35,2	20,3	20,7	18,6	19,0	21,5
Navarra (Comunidad Foral de)	30,8	20,7	20,6	19,0	18,4	21,3
País Vasco	27,3	21,0	20,6	18,3	17,8	22,3
Rioja (La)	29,8	20,4	20,4	18,4	18,6	22,2
Ceuta	41,2	20,9	20,7	17,7	19,3	21,3
Melilla	43,9	23,0	19,8	18,2	19,0	20,0

(1) Cifras de Población de 1 Enero de 2014. INE.

A1.5. Porcentaje de menores de 10 a 14 años que han participado en actividades culturales, según sexo. Año 2014 (1) (2)

	TOTAL	Hombres	Mujeres
MUSEOS, MONUMENTOS O EXPOSICIONES (visitaron)			
Museos	72,3	69,9	74,8
Exposiciones	49,5	47,8	51,3
Monumentos	71,0	71,2	70,8
LECTURA Y BIBLIOTECAS			
Leer un libro	88,8	85,3	92,4
Leer una revista	46,0	38,3	54,1
Consultar una enciclopedia	61,7	58,7	64,9
Ir a una biblioteca	64,8	63,3	66,4
Acceder a una biblioteca por Internet	19,4	17,8	21,0
ARTES MUSICALES (asistieron)			
Conciertos de música clásica	17,4	16,9	17,9
Conciertos de música actual	21,9	17,1	26,9
ARTES ESCÉNICAS (asistieron)			
Teatro	50,8	48,8	52,9
Ópera	3,0	2,2	3,8
Zarzuela	1,8	1,5	2,1
Ballet/danza	9,4	5,8	13,2
Circo	21,5	21,4	21,6
CINE (asistieron)			
	78,2	75,8	80,7
VIDEOJUEGOS (Jugaron)			
	80,8	87,0	74,2
NUEVAS TECNOLOGÍAS (Suelen utilizar)			
Utilizar el ordenador	88,2	86,1	90,4
Acceder a internet	92,5	91,1	94,0
- Acceder a internet por ocio o entretenimiento	84,8	83,3	86,3
Utilizar el móvil (escuchar música, videojuegos, etc.)	70,2	66,2	74,5
OTRAS PRÁCTICAS CULTURALES ARTÍSTICAS			
Escribir (poesía, cuentos, etc.)	24,4	18,2	30,9
Pintar o dibujar	59,7	53,7	66,0
Otras artes plásticas (cerámica, papel, etc.)	30,3	25,7	35,3
Hacer Teatro	16,4	11,3	21,9
Danza, ballet, baile	14,1	4,3	24,4
Tocar un instrumento musical	51,4	49,5	53,4
Cantar en un coro	9,3	5,2	13,6
Ver vídeos	82,5	81,6	83,5
Hacer fotografía o vídeo	51,5	45,9	57,4
Escuchar música	94,0	91,6	96,5

A1.6. Porcentaje de asistencia a espectáculos culturales de los menores de 10 a 14 años según se haya realizado con el colegio o con la familia y amigos. Año 2014 (1) (2)

	Con el colegio (3)	Solos, con la familia o amigos (3)
MUSEOS, MONUMENTOS O EXPOSICIONES (visitaron)		
Museos	87,7	50,2
Exposiciones	83,9	48,4
Monumentos	85,9	56,4
ARTES MUSICALES (asistieron)		
Conciertos de música clásica	72,6	48,0
Conciertos de música actual	32,7	86,3
ARTES ESCÉNICAS (asistieron)		
Teatro	89,3	33,4
Ópera	56,9	52,4
Zarzuela	40,1	67,1
Ballet/danza	62,5	62,0
Circo	27,3	88,0
CINE (asistieron)		
	32,3	93,6

(1) Se consideran menores que viven con la persona entrevistada.

(2) El periodo de referencia de la información es marzo 2014 - febrero 2015.

(3) Los porcentajes se calculan sobre los que han realizado la actividad. Situaciones no excluyentes.

A1.7. La población y el alumnado

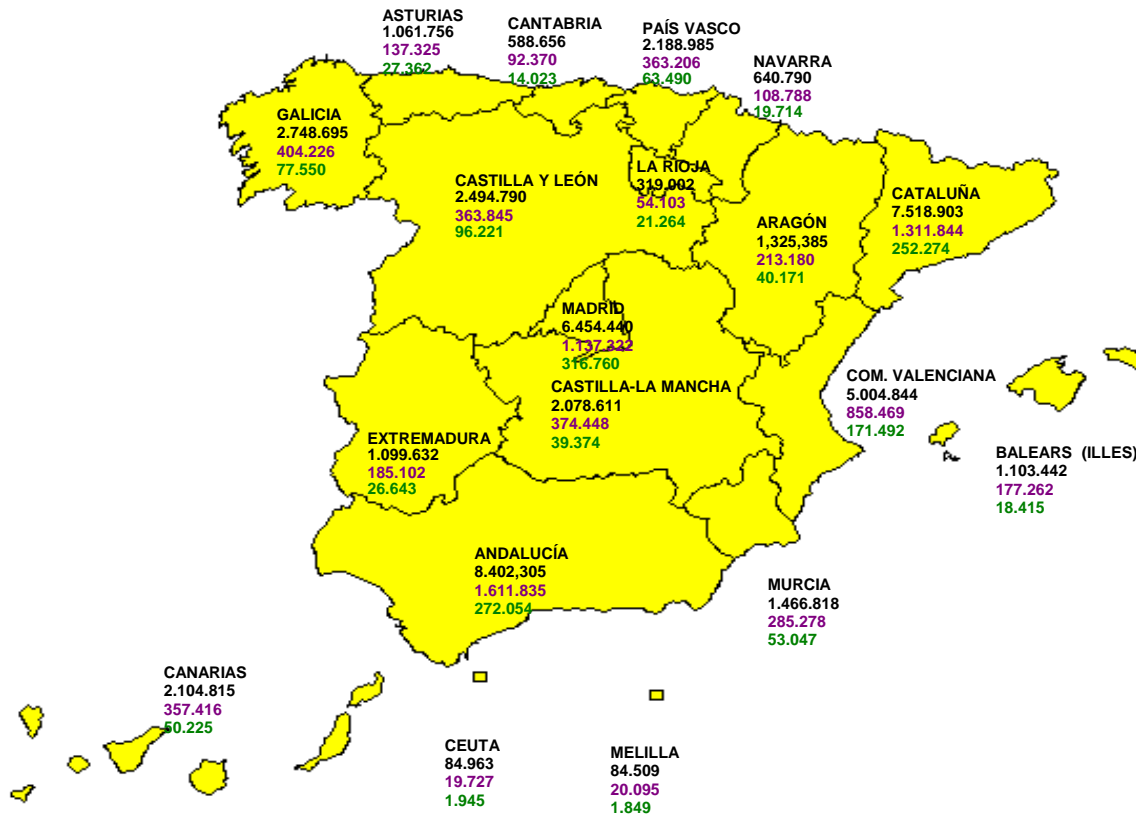

ESPAÑA

Población: 46.771.341

Alumnado de enseñanzas de régimen general no universitarias: 8.075.841

Alumnado de enseñanza universitaria (1): 1.564.026

(1) Incluye el alumnado de Primer y Segundo ciclo, Máster oficial, Grado y Doctorado.

A1.8. El P.I.B. per cápita y el porcentaje de enseñanza pública no universitaria

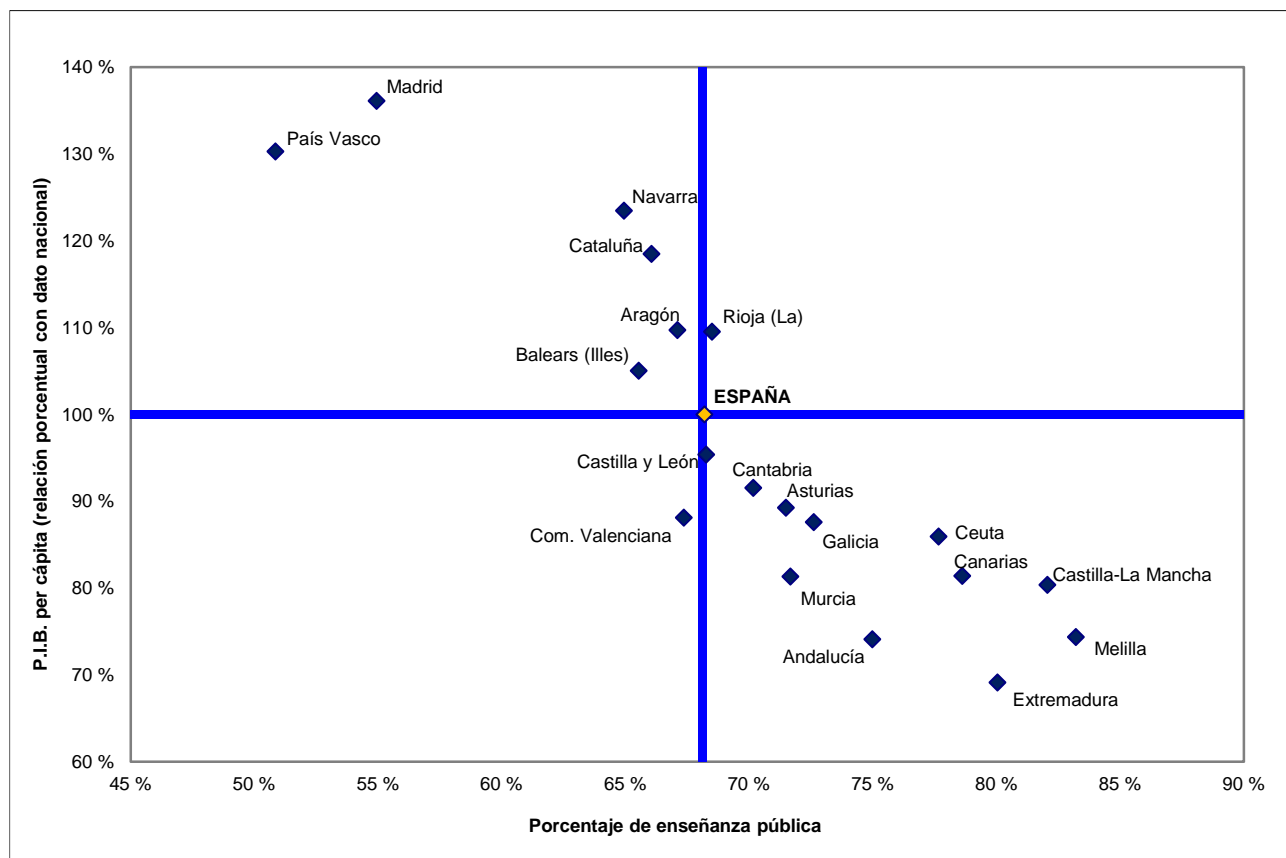

A1.9. El P.I.B. per cápita y la tasa bruta de población que supera la prueba de acceso a la universidad

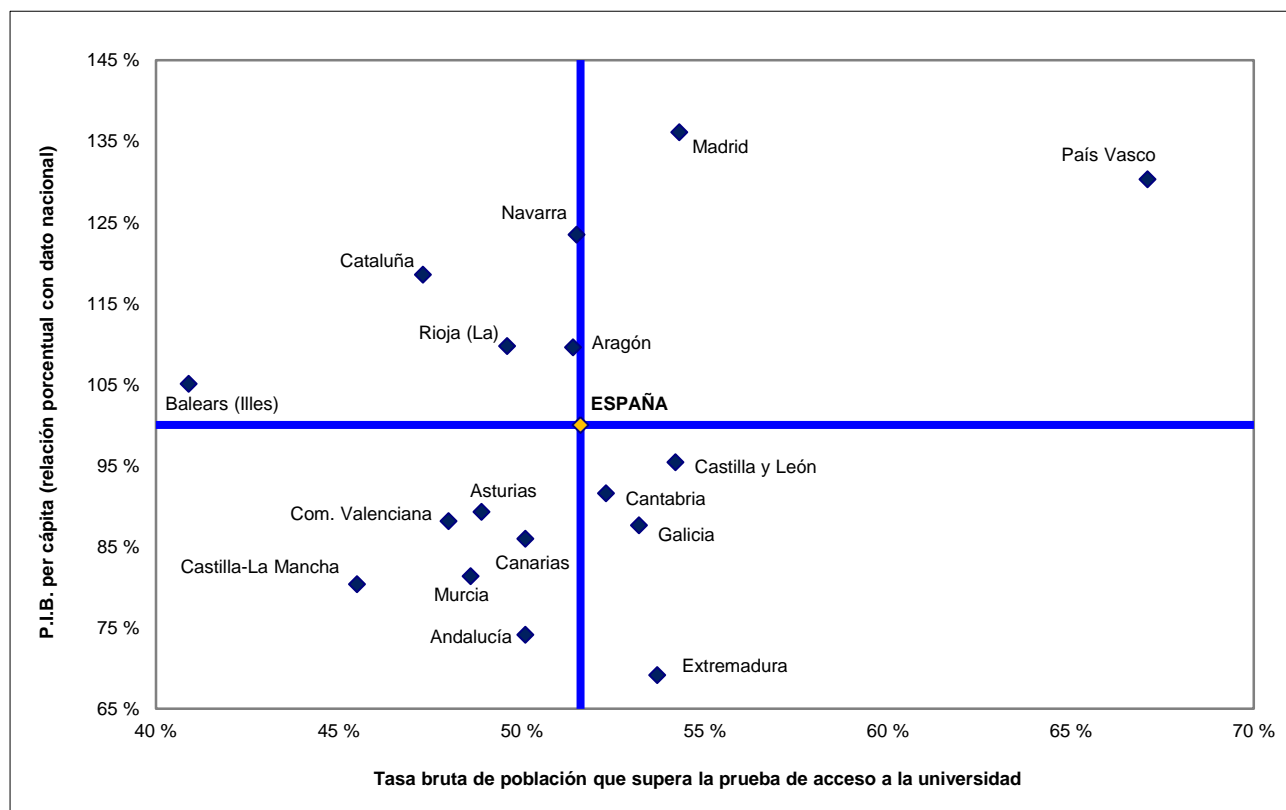

A1.10. El porcentaje de población rural y el número medio de alumnos por unidad en E. Primaria

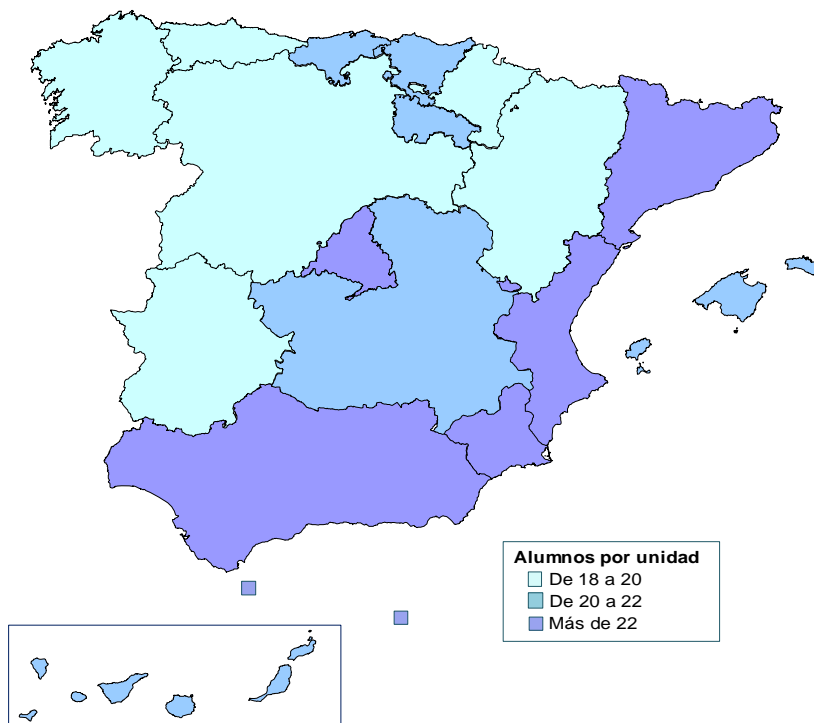
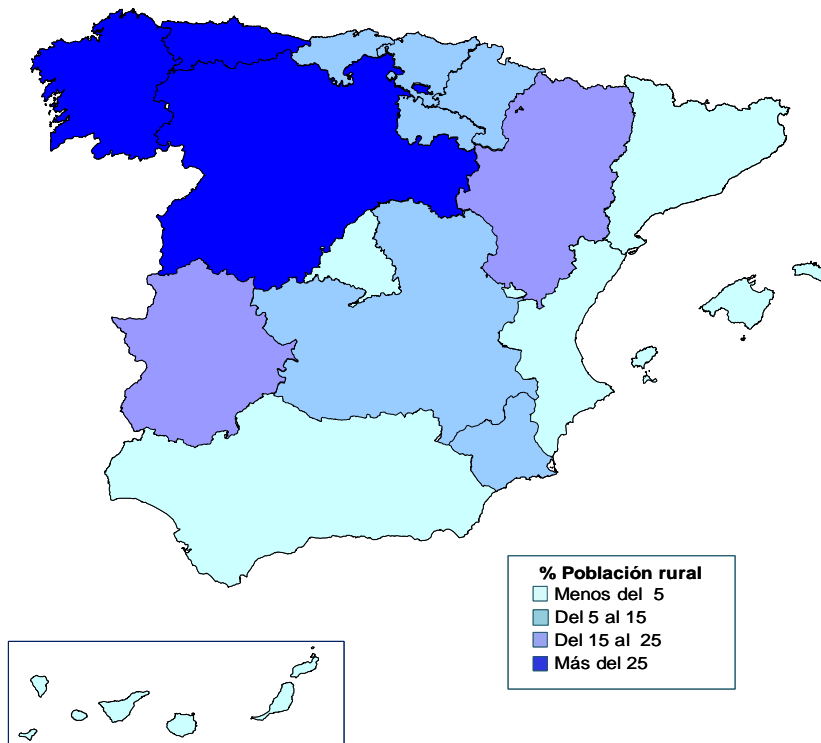

A1.11. El porcentaje de población de 25 a 64 años que ha completado estudios postobligatorios y la tasa de graduados en el curso 2012-13 en secundaria postobligatoria

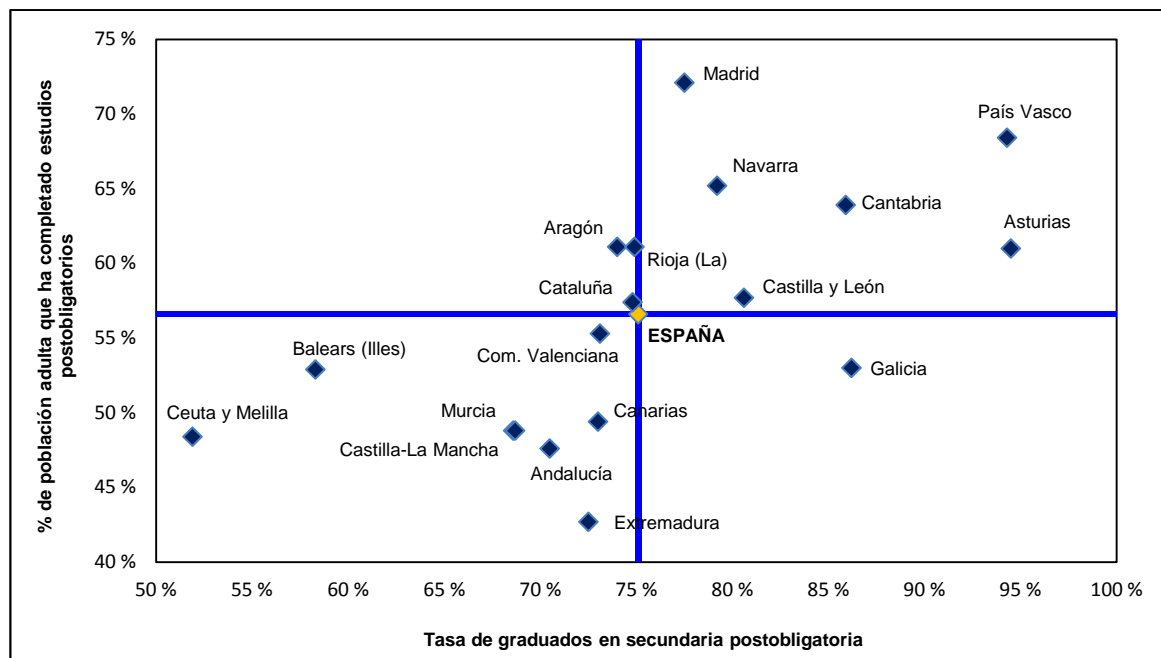

A1.12. Escolarización de la población (miles de personas) por edad y sexo

(continúa)

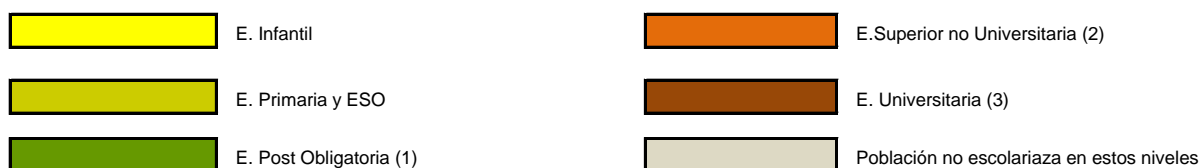
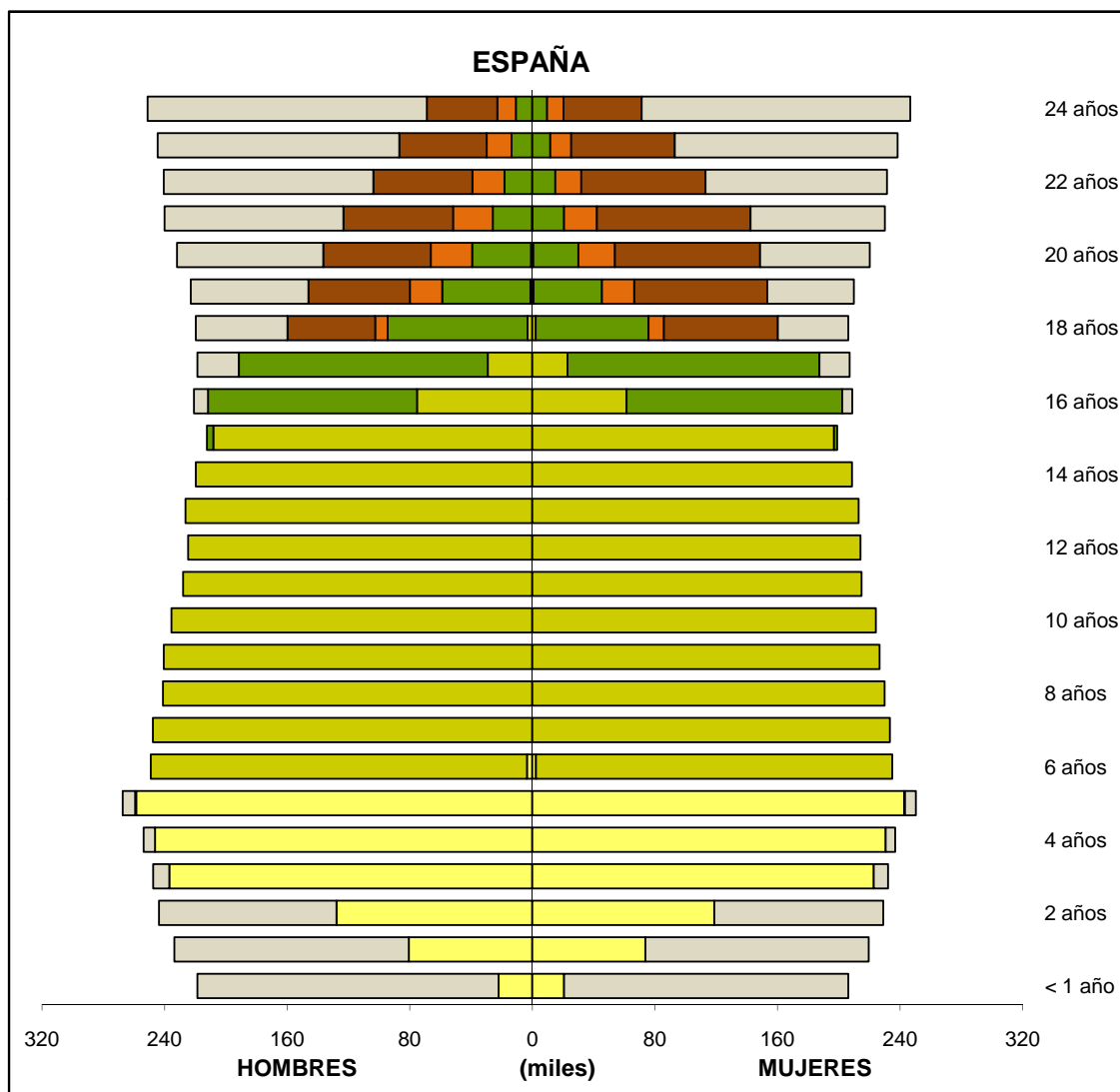

(1) Incluye Bachillerato, PCPI, Programas de Cualificación Profesional Inicial, los Grados Medios de los Ciclos Formativos de F.P. de Artes Plásticas y Diseño y de Enseñanzas Deportivas, las Enseñanzas profesionales de Música y Danza e Idiomas Avanzado presencial (16 y más años).

(2) Incluye el Grado Superior de los Ciclos Formativos de F.P., de Artes Plásticas y Diseño y de Enseñanzas Deportivas.

(3) Incluye los estudios de Primer y Segundo Ciclo, de Grado, de Máster Oficial, de Doctorado y de las EE .Artísticas Superiores (Conservación, Cerámica, Diseño, Vidrio, Música, Danza y Arte Dramático).

Nota: La comparación entre población y escolarización puede estar afectada por las diferencias que se producen entre las cifras utilizadas de población estimada y la evolución real de la misma, siendo más evidentes en las edades de escolaridad plena.

A1.12. Escolarización de la población (miles de personas) por edad y sexo

(continuación)

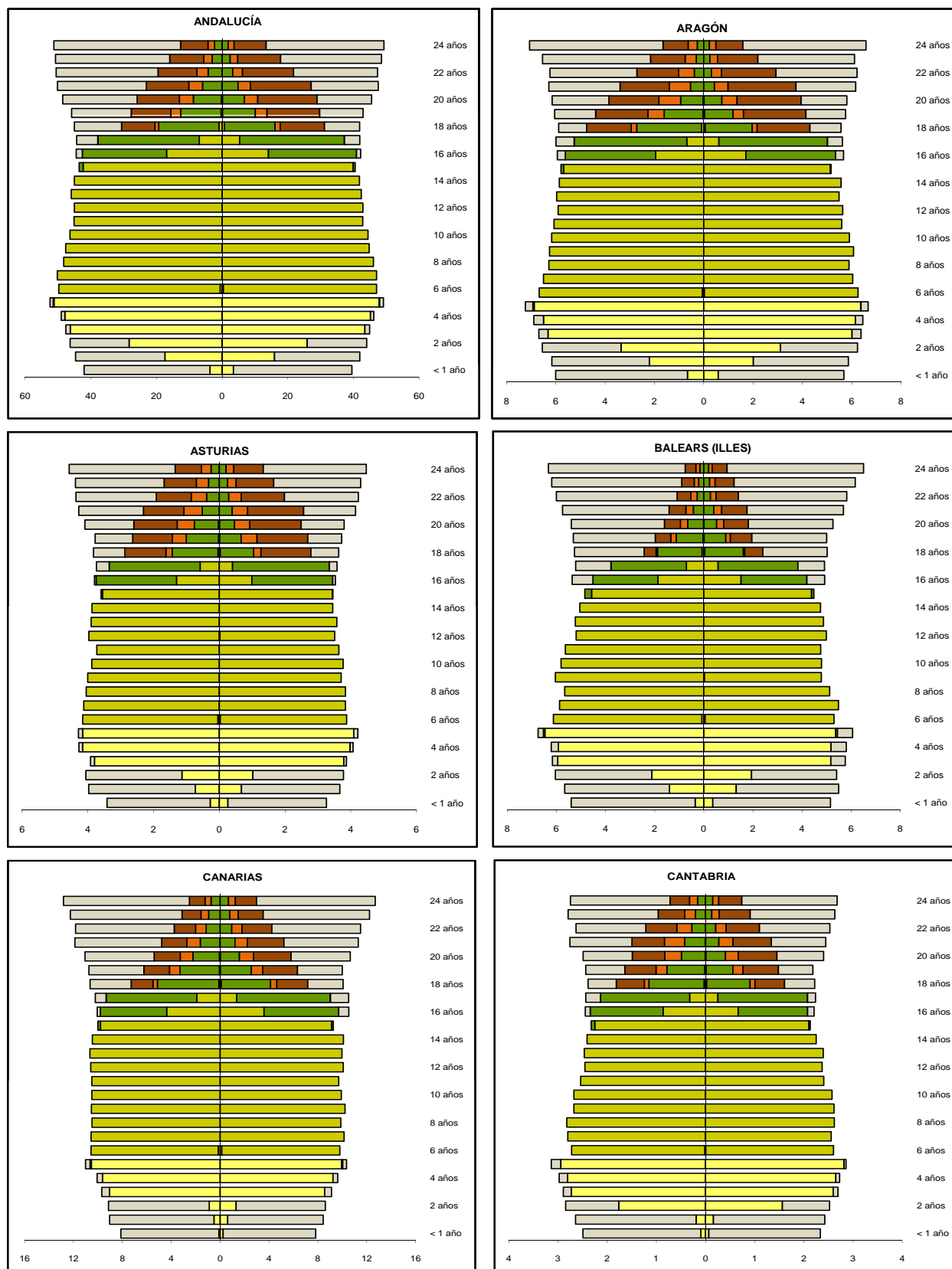

Hombres (miles) Mujeres

Hombres (miles) Mujeres

A1.12. Escolarización de la población (miles de personas) por edad y sexo

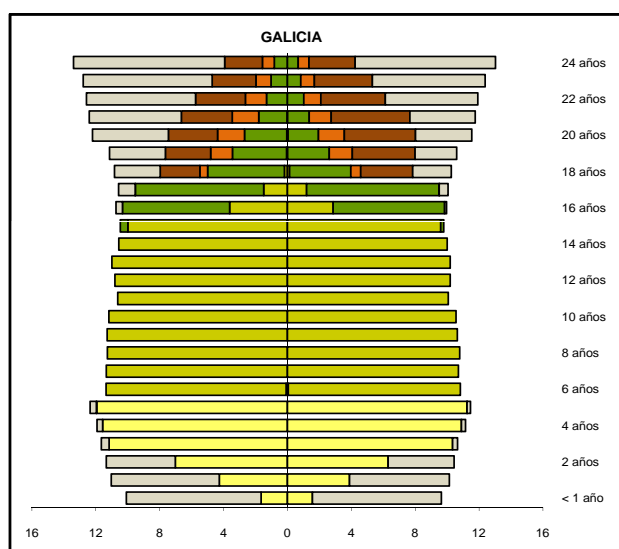
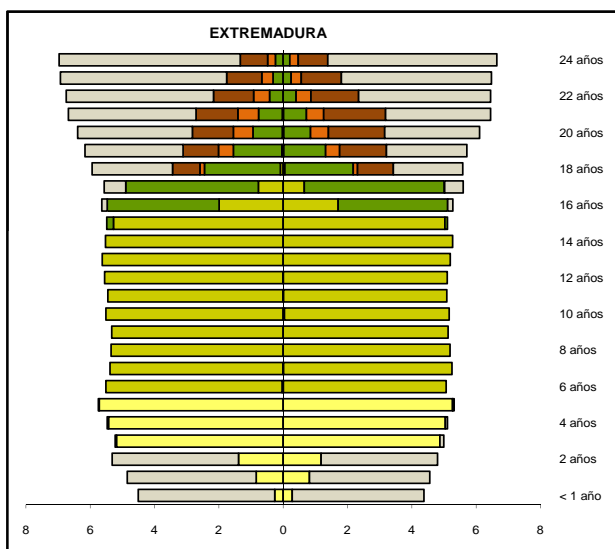
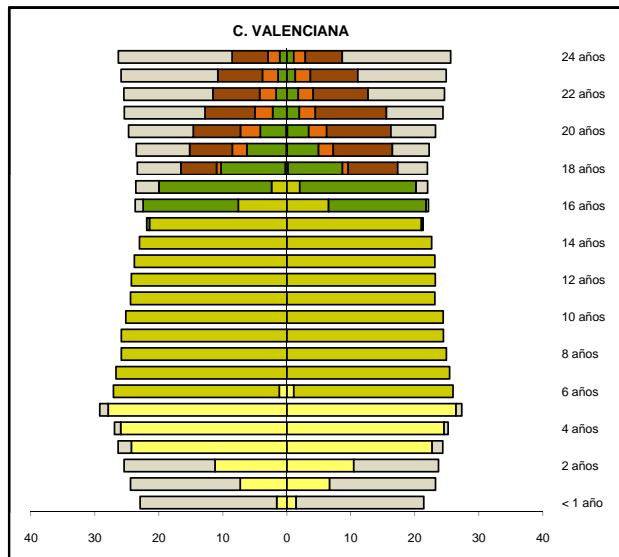
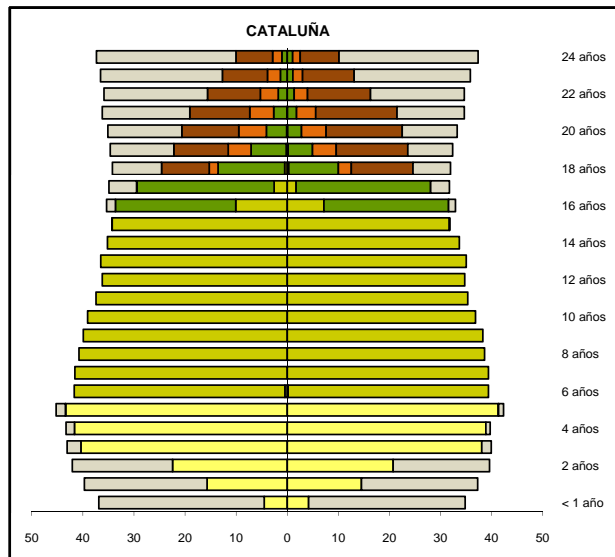
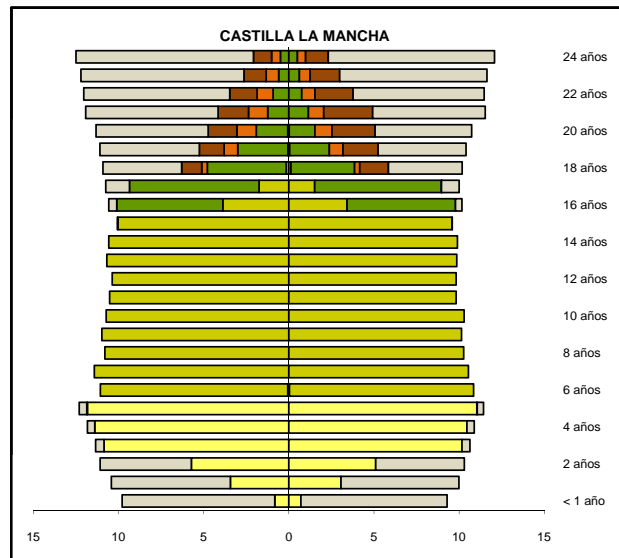
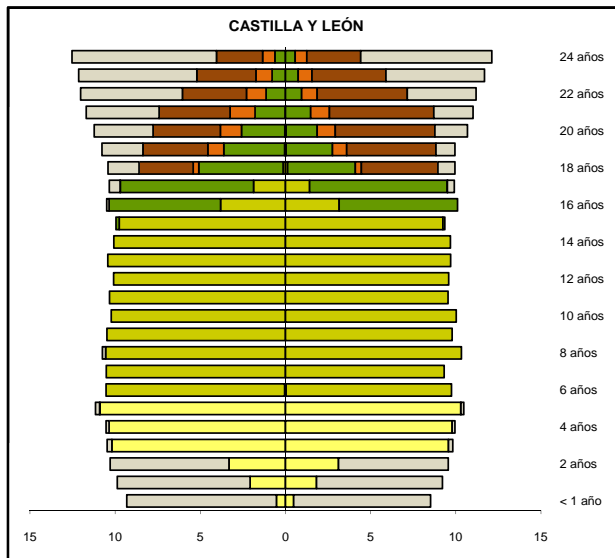

Hombres (miles) Mujeres

Hombres (miles) Mujeres

A1.12. Escolarización de la población (miles de personas) por edad y sexo

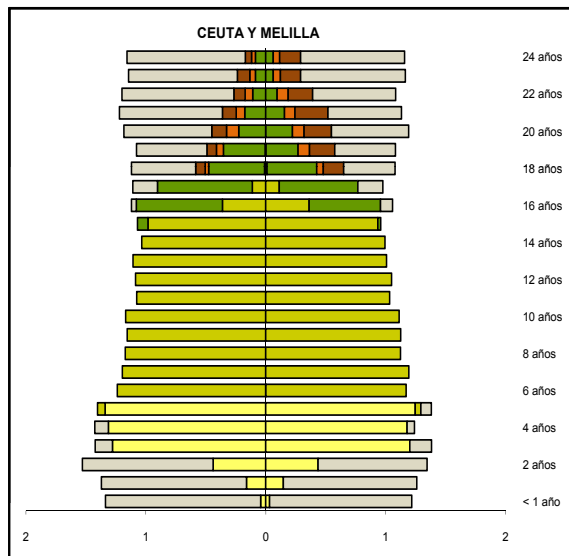
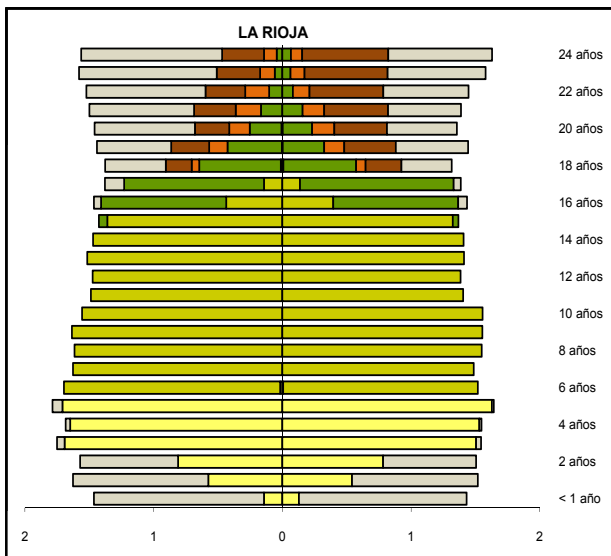
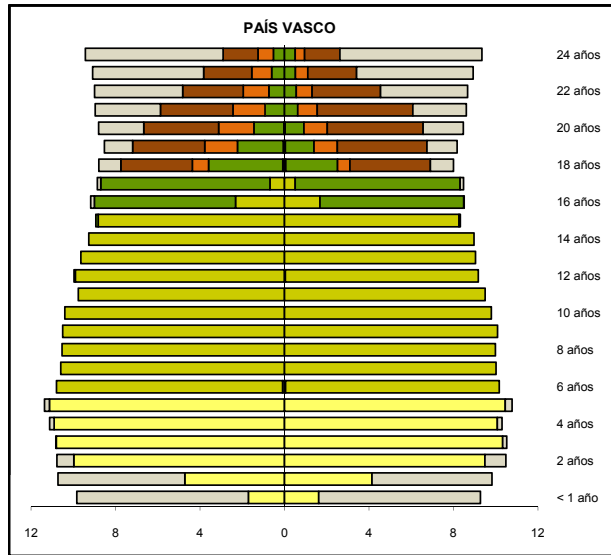
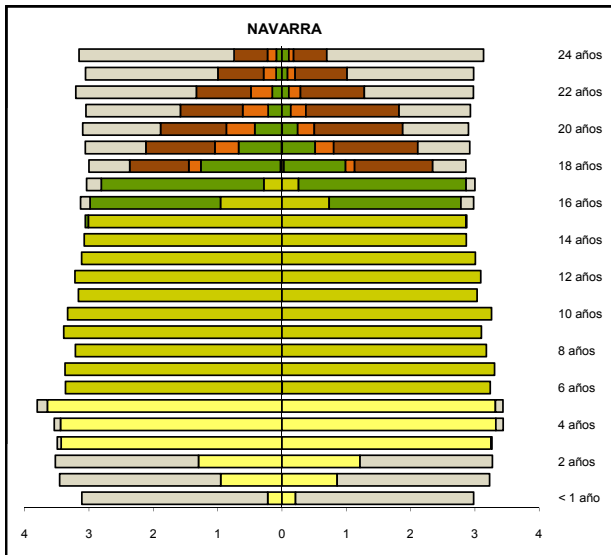
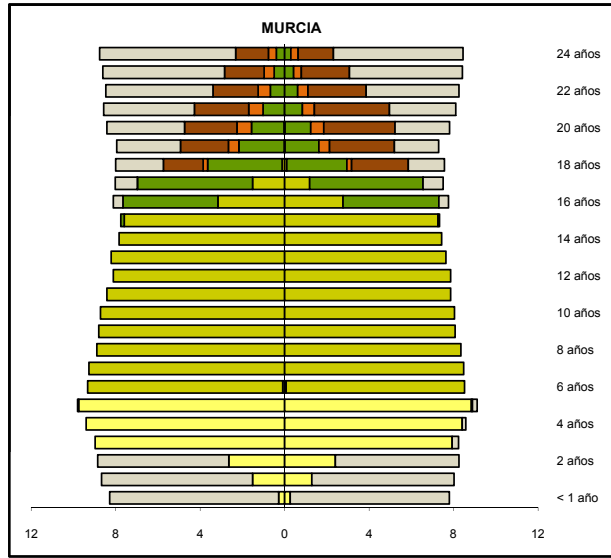
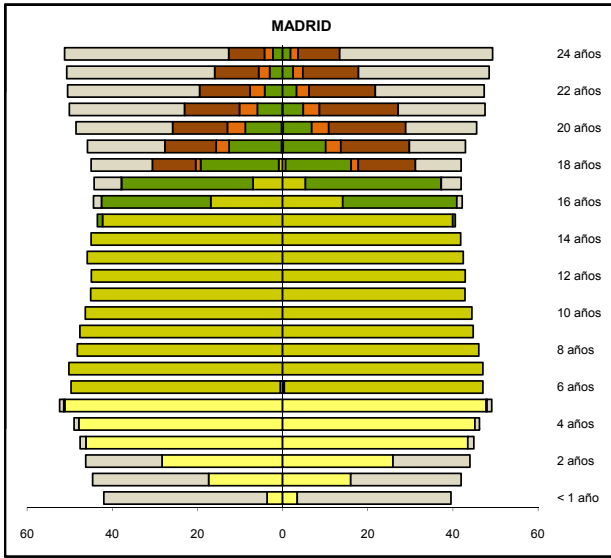

Hombres (miles) Mujeres

Hombres (miles) Mujeres

B. RECURSOS DESTINADOS A LA EDUCACIÓN

B1. Los centros docentes y su oferta educativa

B2. Los servicios complementarios

B3. El profesorado y otro personal en centros docentes

B4. El gasto en educación

B5. Las becas y ayudas a la educación

B6. La sociedad de la información y la comunicación en los centros docentes

B1. LOS CENTROS DOCENTES Y SU OFERTA EDUCATIVA

B1.0. Contenido, notas explicativas y fuentes de información

Se presenta en este capítulo la información estadística de todos los centros docentes que imparten enseñanzas de los distintos niveles y regímenes del sistema educativo en el curso 2013-2014.

Se incide especialmente en las características de los centros de enseñanzas de Régimen General no universitarias, para los que se presenta su información según distintas clasificaciones: las enseñanzas que imparten, la titularidad del centro (clasificación amplia), el número de alumnos, el número de unidades/grupos en funcionamiento y el tamaño del municipio de ubicación del centro.

Se facilitan las siguientes precisiones técnicas sobre los datos estadísticos de centros docentes, y que también habrán de ser tenidas en cuenta en posteriores capítulos de la publicación:

- Se ha considerado *centro docente*, todo centro creado o autorizado por las Administraciones Educativas que imparte enseñanzas del sistema educativo en el curso de referencia.
- Se consideran *centros públicos* aquellos de titularidad pública, bien sea la Administración Educativa (MECD/Departamentos de Educación), otros Ministerios u otras Consejerías/Departamentos de las CC.AA., Administración Local (Ayuntamientos, Diputaciones...) o cualquier otro ente público.
- Se consideran *centros privados* aquellos cuyo titular es una institución, entidad o persona de carácter privado, aunque parte de su financiación pueda proceder de conciertos o de otra clase de fondos públicos. Todos los centros extranjeros se consideran privados.
- Para las enseñanzas de Régimen General no universitarias, y a efectos estadísticos, se ha utilizado una clasificación estadística por tipo de centro, atendiendo a las enseñanzas que imparten en el curso de referencia. En esta clasificación cada centro aparece contabilizado una sola vez. Los tipos de centros definidos son los siguientes:
 - *Centros de E. Infantil*: centros con alumnado exclusivamente de E. Infantil, autorizados por las Administraciones Educativas.
 - *Centros de E. Primaria*: centros con alumnado de E. Primaria, aunque también pueden tener alumnado de E. Infantil.
 - *Centros de E. Primaria y ESO*: centros con alumnado de E. Primaria y de ESO, aunque también pueden tener alumnado de E. Infantil.
 - *Centros de ESO y/o Bachilleratos y/o FP*: centros con alumnado de una o varias de las enseñanzas de ESO, Bachillerato y Ciclos Formativos de FP. No se incluyen en esta categoría las Escuelas de Arte que imparten Bachillerato.
 - *Centros de E. Primaria, ESO y Bachilleratos/Formación Profesional*: centros con alumnado de E. Primaria, ESO y con alumnado de una o varias de las enseñanzas de Bachillerato y Ciclos Formativos de FP. También pueden tener alumnado de E. Infantil.
 - *Centros específicos de Educación Especial*: centros con alumnado con necesidades educativas especiales, exclusivamente.
 - *Centros específicos de Educación a Distancia*: centros con alumnado de programas de Educación a Distancia, aunque en algunos de ellos también se ofrece la oferta presencial del régimen de adultos de las correspondientes enseñanzas.
- En la información del *número de centros que imparten una enseñanza*, se considera que un centro imparte una enseñanza si tiene alumnado matriculado en dicha enseñanza en el curso de referencia. En esta información un centro aparece contabilizado en las distintas enseñanzas que imparte.
- La *clasificación por tamaño de municipio* de los centros de enseñanzas de Régimen General no universitarias se realiza atendiendo a la población de cada municipio según el Padrón de Habitantes a 1 de Enero de 2014 del INE. La única excepción corresponde a las comunidades autónomas de Principado de Asturias, Galicia y Región de Murcia, donde la clasificación se ha realizado teniendo en cuenta la entidad singular, en lugar del municipio. En el caso de que un centro docente tenga unidades escolares en distintos municipios (centros rurales agrupados), a efectos de este tratamiento estadístico, se ha incluido en el municipio cabecera del centro.

Fuentes de información:

- *Estadística de las Enseñanzas no universitarias*. Curso 2013-2014. S.G. de Estadística y Estudios del Ministerio de Educación, Cultura y Deporte.
- *Estadística de las Enseñanzas Universitarias*. Curso 2013-2014. S.G. de Coordinación y Seguimiento Universitario del Ministerio de Educación, Cultura y Deporte.

B1.1. Clasificación de los centros, por tipo de centro y titularidad

(continúa)

TOTAL (1)	Total Rég. General no universitarios	Centros E. Infantil (2)	Centros E. Primaria	Centros E. Primaria y ESO	Centros ESO y/o Bachillerato y/o FP	Centros E. Primaria, ESO y Bach./FP	Centros Específicos E. Especial	Centros Específicos E. Distancia	
TODOS LOS CENTROS									
TOTAL	30.834	27.663	8.485	10.350	2.131	4.774	1.427	470	26
Andalucía	6.620	5.679	2.033	1.827	551	1.003	200	58	7
Aragón	1.005	879	341	281	67	141	34	15	0
Asturias (Principado de)	542	504	86	227	49	106	25	11	0
Balears (Illes)	623	581	171	225	73	84	20	8	0
Canarias	1.185	1.090	92	601	92	231	41	21	12
Cantabria	320	291	33	145	25	63	17	8	0
Castilla y León	1.590	1.376	226	651	105	284	82	27	1
Castilla-La Mancha	1.611	1.514	457	667	70	269	29	22	0
Cataluña	4.973	4.625	1.490	1.811	289	700	230	105	0
Comunitat Valenciana	3.028	2.674	763	1.037	203	463	161	46	1
Extremadura	799	718	75	408	39	154	24	18	0
Galicia	2.046	1.858	590	645	171	358	66	28	0
Madrid (Comunidad de)	3.596	3.306	1.467	836	171	434	332	66	0
Murcia (Región de)	848	794	140	390	78	137	37	12	0
Navarra (Comunidad Foral de)	479	404	100	181	21	78	18	5	1
País Vasco	1.288	1.120	337	332	103	228	100	16	4
Rioja (La)	205	183	70	56	18	28	9	2	0
Ceuta	38	34	5	16	5	6	1	1	0
Melilla	38	33	9	14	1	7	1	1	0
Univ. especiales	-	-	-	-	-	-	-	-	-
CENTROS PÚBLICOS									
TOTAL	21.518	18.812	4.207	9.887	518	3.995	4	187	14
Andalucía	4.572	3.661	740	1.735	285	884	0	16	1
Aragón	718	617	206	273	20	111	0	7	0
Asturias (Principado de)	429	399	76	226	14	78	0	5	0
Balears (Illes)	435	396	106	213	0	76	0	1	0
Canarias	980	893	53	587	27	207	0	12	7
Cantabria	231	209	21	135	1	50	0	2	0
Castilla y León	1.269	1.074	157	638	28	239	0	12	0
Castilla-La Mancha	1.279	1.193	283	652	2	246	0	10	0
Cataluña	3.525	3.261	928	1.698	16	576	2	41	0
Comunitat Valenciana	1.991	1.691	283	997	7	374	0	29	1
Extremadura	683	609	54	402	4	142	0	7	0
Galicia	1.471	1.347	348	622	69	300	0	8	0
Madrid (Comunidad de)	1.890	1.650	515	764	14	333	1	23	0
Murcia (Región de)	629	587	70	385	6	118	0	8	0
Navarra (Comunidad Foral de)	381	317	83	160	11	60	0	2	1
País Vasco	845	746	249	319	8	164	1	1	4
Rioja (La)	134	114	30	53	6	24	0	1	0
Ceuta	29	25	2	16	0	6	0	1	0
Melilla	27	23	3	12	0	7	0	1	0
Univ. especiales	-	-	-	-	-	-	-	-	-
CENTROS PRIVADOS									
TOTAL	9.316	8.851	4.278	463	1.613	779	1.423	283	12
Andalucía	2.048	2.018	1.293	92	266	119	200	42	6
Aragón	287	262	135	8	47	30	34	8	0
Asturias (Principado de)	113	105	10	1	35	28	25	6	0
Balears (Illes)	188	185	65	12	73	8	20	7	0
Canarias	205	197	39	14	65	24	41	9	5
Cantabria	89	82	12	10	24	13	17	6	0
Castilla y León	321	302	69	13	77	45	82	15	1
Castilla-La Mancha	332	321	174	15	68	23	29	12	0
Cataluña	1.448	1.364	562	113	273	124	228	64	0
Comunitat Valenciana	1.037	983	480	40	196	89	161	17	0
Extremadura	116	109	21	6	35	12	24	11	0
Galicia	575	511	242	23	102	58	66	20	0
Madrid (Comunidad de)	1.706	1.656	952	72	157	101	331	43	0
Murcia (Región de)	219	207	70	5	72	19	37	4	0
Navarra (Comunidad Foral de)	98	87	17	21	10	18	18	3	0
País Vasco	443	374	88	13	95	64	99	15	0
Rioja (La)	71	69	40	3	12	4	9	1	0
Ceuta	9	9	3	0	5	0	1	0	0
Melilla	11	10	6	2	1	0	1	0	0
Univ. especiales	-	-	-	-	-	-	-	-	-

(1) No incluye las Universidades.

(2) En la Comunidad Autónoma de Navarra, adicionalmente funcionan 11 centros públicos de primer ciclo de Educación Infantil, con 859 niños y niñas, en proceso de comprobación de requisitos por parte del Departamento de Educación.

B1.1. Clasificación de los centros, por tipo de centro y titularidad

(conclusión)

	Total Centros Régimen Especial	Esc. Arte y Esc. Sup. Artes Plásticas y Diseño	Centros EE. de la Música	Centros EE. de la Danza	Escuelas de Música y Danza (1)	Escuelas de Arte Dramático	Escuelas Oficiales de Idiomas	Centros Específicos de EE. Deportivas	Centros Específicos E. de Adultos	Univer- sidades (2)
TODOS LOS CENTROS										
TOTAL	1.724	127	410	67	728	16	314	62	1.447	80
Andalucía	281	19	85	11	103	3	51	9	660	11
Aragón	89	7	17	1	36	0	21	7	37	2
Asturias (Principado de)	27	2	12	1	0	1	8	3	11	1
Baleares (Illes)	20	3	6	2	0	1	8	0	22	1
Canarias	72	4	9	1	33	2	22	1	23	3
Cantabria	18	2	3	5	4	0	4	0	11	1
Castilla y León	143	11	22	2	70	1	34	3	71	9
Castilla-La Mancha	91	7	12	2	48	0	15	7	6	1
Cataluña	169	30	23	3	61	2	46	4	179	12
Comunitat Valenciana	134	8	86	22	0	1	17	0	220	9
Extremadura	24	1	10	1	1	1	9	1	57	1
Galicia	185	9	47	4	110	1	11	3	3	3
Madrid (Comunidad de)	206	12	35	6	103	2	35	13	84	14
Murcia (Región de)	37	3	14	5	0	1	12	2	17	3
Navarra (Comunidad Foral de)	72	3	3	0	61	0	3	2	3	2
País Vasco	134	4	21	1	88	0	14	6	34	3
Rioja (La)	16	1	3	0	10	0	2	0	6	2
Ceuta	2	0	1	0	0	0	1	0	2	0
Melilla	4	1	1	0	0	0	1	1	1	0
Univ. especiales	-	-	-	-	-	-	-	-	-	2
CENTROS PÚBLICOS										
TOTAL	1.297	100	281	29	555	11	314	7	1.409	50
Andalucía	251	16	79	7	94	3	51	1	660	10
Aragón	66	6	9	1	29	0	21	0	35	1
Asturias (Principado de)	19	2	7	0	0	1	8	1	11	1
Baleares (Illes)	17	3	5	0	0	1	8	0	22	1
Canarias	64	4	5	0	33	0	22	0	23	2
Cantabria	11	1	3	1	2	0	4	0	11	1
Castilla y León	124	9	13	0	68	0	34	0	71	4
Castilla-La Mancha	80	7	11	2	45	0	15	0	6	1
Cataluña	103	25	17	1	9	1	46	4	161	7
Comunitat Valenciana	85	7	51	9	0	1	17	0	215	5
Extremadura	19	1	8	0	0	1	9	0	55	1
Galicia	122	5	34	2	69	1	11	0	2	3
Madrid (Comunidad de)	164	7	14	4	103	1	35	0	76	6
Murcia (Región de)	25	2	9	1	0	1	12	0	17	2
Navarra (Comunidad Foral de)	61	2	3	0	53	0	3	0	3	1
País Vasco	67	1	8	1	42	0	14	1	32	1
Rioja (La)	14	1	3	0	8	0	2	0	6	1
Ceuta	2	0	1	0	0	0	1	0	2	0
Melilla	3	1	1	0	0	0	1	0	1	0
Univ. especiales	-	-	-	-	-	-	-	-	-	2
CENTROS PRIVADOS										
TOTAL	427	27	129	38	173	5	0	55	38	30
Andalucía	30	3	6	4	9	0	0	8	0	1
Aragón	23	1	8	0	7	0	0	7	2	1
Asturias (Principado de)	8	0	5	1	0	0	0	2	0	0
Baleares (Illes)	3	0	1	2	0	0	0	0	0	0
Canarias	8	0	4	1	0	2	0	1	0	1
Cantabria	7	1	0	4	2	0	0	0	0	0
Castilla y León	19	2	9	2	2	1	0	3	0	5
Castilla-La Mancha	11	0	1	0	3	0	0	7	0	0
Cataluña	66	5	6	2	52	1	0	0	18	5
Comunitat Valenciana	49	1	35	13	0	0	0	0	5	4
Extremadura	5	0	2	1	1	0	0	1	2	0
Galicia	63	4	13	2	41	0	0	3	1	0
Madrid (Comunidad de)	42	5	21	2	0	1	0	13	8	8
Murcia (Región de)	12	1	5	4	0	0	0	2	0	1
Navarra (Comunidad Foral de)	11	1	0	0	8	0	0	2	0	1
País Vasco	67	3	13	0	46	0	0	5	2	2
Rioja (La)	2	0	0	0	2	0	0	0	0	1
Ceuta	0	0	0	0	0	0	0	0	0	0
Melilla	1	0	0	0	0	0	0	1	0	0
Univ. especiales	-	-	-	-	-	-	-	-	-	0

(1) Escuelas que imparten enseñanzas no conducentes a títulos con validez académica o profesional, reguladas por las Administraciones Educativas.

(2) Se incluye el total de universidades con actividad, de ellas 72 son presenciales, 6 no presenciales y 2 especiales. La universidades no presenciales se han incorporado a la Comunidad Autónoma donde está ubicada su sede.

B1.2. Número de centros que imparten cada enseñanza por titularidad. Enseñanzas de Régimen General no universitarias

	E. Infantil-		E. Primaria	E. Especial (2)	ESO	Bachillerato	Ciclos Formativos FP			E. a Distancia		
	Primer ciclo (1)	Segundo ciclo					Grado Medio	Grado Superior	PCPI (3)	Bachillerato	C.F. Grado Medio	C.F. Grado Superior
TODOS LOS CENTROS												
TOTAL	9.296	14.274	13.904	1.781	7.345	4.495	2.688	2.236	2.750	166	164	213
Andalucía	1.967	2.629	2.578	878	1.640	773	566	438	507	73	6	31
Aragón	349	385	382	21	208	118	89	68	101	3	7	9
Asturias (Principado de)	80	308	301	16	148	98	68	61	45	1	7	10
Balears (Illes)	162	328	318	33	162	82	66	43	86	3	6	4
Canarias	79	771	733	137	327	211	116	98	102	22	47	49
Cantabria	144	197	187	10	90	58	44	40	57	1	6	7
Castilla y León	263	849	838	46	409	283	159	134	149	10	14	15
Castilla-La Mancha	472	768	766	34	323	216	142	112	174	6	12	16
Cataluña	1.647	2.333	2.330	105	1.077	722	368	306	270	1	20	26
Comunitat Valenciana	789	1.438	1.400	46	735	475	288	252	358	1	1	1
Extremadura	81	468	470	22	199	128	121	77	163	2	4	7
Galicia	460	998	882	104	486	273	195	161	198	18	15	18
Madrid (Comunidad de)	1.626	1.406	1.339	69	822	633	217	208	247	13	7	10
Murcia (Región de)	158	511	505	74	225	132	82	72	129	5	6	3
Navarra (Comunidad Foral de)	98	218	220	66	91	54	25	24	40	1	2	3
País Vasco	836	544	535	111	331	198	115	117	67	3	1	1
Rioja (La)	70	85	82	7	52	26	16	15	29	1	1	1
Ceuta	5	22	22	1	12	7	6	6	17	1	1	1
Melilla	10	16	16	1	8	8	5	4	11	1	1	1
CENTROS PÚBLICOS												
TOTAL	4.310	10.625	10.409	1.369	4.155	3.022	1.947	1.606	2.152	165	131	155
Andalucía	650	2.054	2.020	795	1.147	572	442	332	418	73	2	11
Aragón	204	295	293	12	121	81	60	48	70	3	7	9
Asturias (Principado de)	67	243	240	11	85	71	47	44	39	1	7	9
Balears (Illes)	100	217	213	27	69	63	55	36	66	3	6	4
Canarias	31	638	614	127	216	165	104	79	99	21	40	41
Cantabria	118	144	136	4	48	45	31	26	36	1	6	7
Castilla y León	152	667	666	31	236	198	115	102	95	10	13	12
Castilla-La Mancha	282	654	654	22	219	188	120	98	156	6	9	14
Cataluña	921	1.718	1.716	41	550	469	248	197	170	1	3	6
Comunitat Valenciana	268	1.003	1.004	29	362	323	194	180	319	1	1	1
Extremadura	53	404	406	11	139	105	108	66	139	2	4	7
Galicia	214	797	691	45	308	208	146	127	182	18	15	18
Madrid (Comunidad de)	503	807	779	27	313	284	121	118	166	13	7	7
Murcia (Región de)	60	396	391	53	116	102	56	51	103	5	5	2
Navarra (Comunidad Foral de)	82	169	171	46	55	33	18	18	24	1	2	3
País Vasco	571	331	328	81	130	83	61	63	33	3	1	1
Rioja (La)	29	60	59	5	29	19	10	11	20	1	1	1
Ceuta	2	16	16	1	6	6	6	6	9	1	1	1
Melilla	3	12	12	1	6	7	5	4	8	1	1	1
CENTROS PRIVADOS												
TOTAL	4.986	3.649	3.495	412	3.190	1.473	741	630	598	1	33	58
Andalucía	1.317	575	558	83	493	201	124	106	89	0	4	20
Aragón	145	90	89	9	87	37	29	20	31	0	0	0
Asturias (Principado de)	13	65	61	5	63	27	21	17	6	0	0	1
Balears (Illes)	62	111	105	6	93	19	11	7	20	0	0	0
Canarias	48	133	119	10	111	46	12	19	3	1	7	8
Cantabria	26	53	51	6	42	13	13	14	21	0	0	0
Castilla y León	111	182	172	15	173	85	44	32	54	0	1	3
Castilla-La Mancha	190	114	112	12	104	28	22	14	18	0	3	2
Cataluña	726	615	614	64	527	253	120	109	100	0	17	20
Comunitat Valenciana	521	435	396	17	373	152	94	72	39	0	0	0
Extremadura	28	64	64	11	60	23	13	11	24	0	0	0
Galicia	246	201	191	59	178	65	49	34	16	0	0	0
Madrid (Comunidad de)	1.123	599	560	42	509	349	96	90	81	0	0	3
Murcia (Región de)	98	115	114	21	109	30	26	21	26	0	1	1
Navarra (Comunidad Foral de)	16	49	49	20	36	21	7	6	16	0	0	0
País Vasco	265	213	207	30	201	115	54	54	34	0	0	0
Rioja (La)	41	25	23	2	23	7	6	4	9	0	0	0
Ceuta	3	6	6	0	6	1	0	0	8	0	0	0
Melilla	7	4	4	0	2	1	0	0	3	0	0	0

(1) En la Comunidad Autónoma de Navarra, adicionalmente funcionan 11 centros públicos de primer ciclo de Educación Infantil con 722 alumnos en proceso de comprobación de requisitos por parte del Departamento de Educación.

(2) Se consideran centros específicos de E. Especial y unidades sustitutorias en centros ordinarios.

(3) Se incluyen centros docentes y actuaciones.

B1.3. Número de centros que imparten cada enseñanza por titularidad. Enseñanzas de Régimen Especial

(continúa)

	Enseñanzas de Artes Plásticas y Diseño							Enseñanzas de la Música				No regladas (1)
	Ciclos Formativos		Estudios Superiores LOGSE		Estudios Superiores LOE			Regladas				
	Grado Medio	Grado Superior	Conser. y Restaur.	Diseño	Artes Plás- ticas	Conser. y Restaur.	Diseño	Enseñan. Elemen- tales	Enseñan. Profesio- nales	Grado Superior LOGSE	Estudios Superiores LOE	
TODOS LOS CENTROS												
TOTAL	69	102	2	28	3	10	57	328	274	19	27	649
Andalucía	15	17	0	0	0	0	12	79	32	3	5	103
Aragón	2	3	0	2	0	1	3	14	9	1	1	36
Asturias (Principado de)	0	1	1	1	0	1	1	10	6	1	1	0
Baleares (Illes)	2	2	0	0	0	0	0	6	4	1	1	0
Canarias	4	4	0	2	0	0	2	7	4	2	2	32
Cantabria	2	2	0	0	0	0	0	3	3	0	0	1
Castilla y León	8	9	1	3	1	5	5	21	15	1	1	70
Castilla-La Mancha	6	7	0	2	0	0	2	11	9	0	1	48
Cataluña	18	28	0	7	0	1	9	0	22	0	3	0
Comunitat Valenciana	3	7	0	2	2	0	6	66	68	3	3	0
Extremadura	1	1	0	0	0	0	1	8	7	1	1	0
Galicia	4	6	0	3	0	1	5	44	39	2	2	99
Madrid (Comunidad de)	2	5	0	3	0	1	6	30	25	2	3	103
Murcia (Región de)	0	1	0	1	0	0	2	8	10	1	1	0
Navarra (Comunidad Foral de)	1	2	0	0	0	0	1	0	2	0	1	59
País Vasco	0	6	0	1	0	0	1	16	14	1	1	88
Rioja (La)	0	0	0	1	0	0	1	3	3	0	0	10
Ceuta	0	0	0	0	0	0	0	1	1	0	0	0
Melilla	1	1	0	0	0	0	0	1	1	0	0	0
CENTROS PÚBLICOS												
TOTAL	63	90	2	24	2	10	42	220	201	18	22	542
Andalucía	15	16	0	0	0	0	10	73	29	3	5	94
Aragón	2	3	0	1	0	1	2	8	7	1	1	29
Asturias (Principado de)	0	1	1	1	0	1	1	5	5	1	1	0
Baleares (Illes)	2	2	0	0	0	0	0	4	3	1	1	0
Canarias	4	4	0	2	0	0	2	3	2	2	2	32
Cantabria	1	1	0	0	0	0	0	3	3	0	0	1
Castilla y León	8	9	1	3	0	5	4	12	11	1	1	68
Castilla-La Mancha	6	7	0	2	0	0	2	10	9	0	1	45
Cataluña	15	24	0	6	0	1	7	0	18	0	0	0
Comunitat Valenciana	2	6	0	2	2	0	5	40	43	3	3	0
Extremadura	1	1	0	0	0	0	1	6	7	1	1	0
Galicia	3	4	0	3	0	1	4	32	27	2	2	68
Madrid (Comunidad de)	2	5	0	1	0	1	1	12	14	2	2	103
Murcia (Región de)	0	1	0	1	0	0	1	3	8	1	1	0
Navarra (Comunidad Foral de)	1	2	0	0	0	0	0	0	2	0	1	52
País Vasco	0	3	0	1	0	0	1	4	8	0	0	42
Rioja (La)	0	0	0	1	0	0	1	3	3	0	0	8
Ceuta	0	0	0	0	0	0	0	1	1	0	0	0
Melilla	1	1	0	0	0	0	0	1	1	0	0	0
CENTROS PRIVADOS												
TOTAL	6	12	0	4	1	0	15	108	73	1	5	107
Andalucía	0	1	0	0	0	0	2	6	3	0	0	9
Aragón	0	0	0	1	0	0	1	6	2	0	0	7
Asturias (Principado de)	0	0	0	0	0	0	0	5	1	0	0	0
Baleares (Illes)	0	0	0	0	0	0	0	2	1	0	0	0
Canarias	0	0	0	0	0	0	0	4	2	0	0	0
Cantabria	1	1	0	0	0	0	0	0	0	0	0	0
Castilla y León	0	0	0	0	1	0	1	9	4	0	0	2
Castilla-La Mancha	0	0	0	0	0	0	0	1	0	0	0	3
Cataluña	3	4	0	1	0	0	2	0	4	0	3	0
Comunitat Valenciana	1	1	0	0	0	0	1	26	25	0	0	0
Extremadura	0	0	0	0	0	0	0	2	0	0	0	0
Galicia	1	2	0	0	0	0	1	12	12	0	0	31
Madrid (Comunidad de)	0	0	0	2	0	0	5	18	11	0	1	0
Murcia (Región de)	0	0	0	0	0	0	1	5	2	0	0	0
Navarra (Comunidad Foral de)	0	0	0	0	0	0	1	0	0	0	0	7
País Vasco	0	3	0	0	0	0	0	12	6	1	1	46
Rioja (La)	0	0	0	0	0	0	0	0	0	0	0	2
Ceuta	0	0	0	0	0	0	0	0	0	0	0	0
Melilla	0	0	0	0	0	0	0	0	0	0	0	0

(1) Enseñanzas no conducentes a títulos con validez académica o profesional, impartidas por escuelas reguladas por las Administraciones Educativas.

B1.3. Número de centros que imparten cada enseñanza por titularidad. Enseñanzas de Régimen Especial

(conclusión)

	Enseñanzas de la Danza				No regladas (1)	Enseñanzas de Arte Dramático		Enseñanzas de Idiomas (2)	Enseñanzas Deportivas	
	Enseñan. Elemen- tales	Regladas		LOGSE		LOE	Grado Medio		Grado Superior	
		Enseñan. Profesio- nales	Grado Superior LOGSE							Estudios Superiores LOE
TODOS LOS CENTROS										
TOTAL	59	34	2	6	192	7	14	359	109	39
Andalucía	10	6	0	1	17	0	3	52	9	2
Aragón	1	1	0	0	7	0	0	21	11	6
Asturias (Principado de)	1	2	0	0	0	0	1	8	3	2
Balears (Illes)	3	1	0	0	0	1	1	8	4	0
Canarias	1	0	0	0	11	2	0	23	3	2
Cantabria	5	1	0	0	5	0	0	4	1	0
Castilla y León	2	1	0	0	0	1	1	34	4	1
Castilla-La Mancha	2	2	0	0	21	0	0	37	7	1
Cataluña	0	3	0	1	62	0	2	47	30	11
Comunitat Valenciana	20	8	1	2	0	0	1	17	0	0
Extremadura	1	0	0	0	1	0	1	29	1	0
Galicia	3	3	0	0	11	1	1	11	10	6
Madrid (Comunidad de)	4	4	1	2	54	1	2	35	13	2
Murcia (Región de)	5	1	0	0	0	1	1	12	4	1
Navarra (Comunidad Foral de)	0	0	0	0	3	0	0	3	3	0
País Vasco	1	1	0	0	0	0	0	14	5	5
Rioja (La)	0	0	0	0	0	0	0	2	0	0
Ceuta	0	0	0	0	0	0	0	1	0	0
Melilla	0	0	0	0	0	0	0	1	1	0
CENTROS PÚBLICOS										
TOTAL	25	23	2	5	120	4	11	359	47	18
Andalucía	6	6	0	1	16	0	3	52	1	0
Aragón	1	1	0	0	5	0	0	21	4	3
Asturias (Principado de)	0	1	0	0	0	0	1	8	1	0
Balears (Illes)	1	1	0	0	0	1	1	8	4	0
Canarias	0	0	0	0	11	0	0	23	2	1
Cantabria	1	0	0	0	1	0	0	4	1	0
Castilla y León	0	0	0	0	0	0	0	34	0	0
Castilla-La Mancha	2	2	0	0	20	0	0	37	0	0
Cataluña	0	1	0	1	10	0	1	47	23	9
Comunitat Valenciana	7	4	1	2	0	0	1	17	0	0
Extremadura	0	0	0	0	0	0	1	29	0	0
Galicia	2	2	0	0	1	1	1	11	7	4
Madrid (Comunidad de)	3	3	1	1	54	1	1	35	0	0
Murcia (Región de)	1	1	0	0	0	1	1	12	2	0
Navarra (Comunidad Foral de)	0	0	0	0	2	0	0	3	1	0
País Vasco	1	1	0	0	0	0	0	14	1	1
Rioja (La)	0	0	0	0	0	0	0	2	0	0
Ceuta	0	0	0	0	0	0	0	1	0	0
Melilla	0	0	0	0	0	0	0	1	0	0
CENTROS PRIVADOS										
TOTAL	34	11	0	1	72	3	3	0	62	21
Andalucía	4	0	0	0	1	0	0	0	8	2
Aragón	0	0	0	0	2	0	0	0	7	3
Asturias (Principado de)	1	1	0	0	0	0	0	0	2	2
Balears (Illes)	2	0	0	0	0	0	0	0	0	0
Canarias	1	0	0	0	0	2	0	0	1	1
Cantabria	4	1	0	0	4	0	0	0	0	0
Castilla y León	2	1	0	0	0	1	1	0	4	1
Castilla-La Mancha	0	0	0	0	1	0	0	0	7	1
Cataluña	0	2	0	0	52	0	1	0	7	2
Comunitat Valenciana	13	4	0	0	0	0	0	0	0	0
Extremadura	1	0	0	0	1	0	0	0	1	0
Galicia	1	1	0	0	10	0	0	0	3	2
Madrid (Comunidad de)	1	1	0	1	0	0	1	0	13	2
Murcia (Región de)	4	0	0	0	0	0	0	0	2	1
Navarra (Comunidad Foral de)	0	0	0	0	1	0	0	0	2	0
País Vasco	0	0	0	0	0	0	0	0	4	4
Rioja (La)	0	0	0	0	0	0	0	0	0	0
Ceuta	0	0	0	0	0	0	0	0	0	0
Melilla	0	0	0	0	0	0	0	0	1	0

(1) Enseñanzas no conducentes a títulos con validez académica o profesional, impartidas por escuelas reguladas por las Administraciones Educativas.

(2) Se incluyen las Escuelas Oficiales de Idiomas y las Aulas Adscritas.

B1.4. Número de centros que imparten cada enseñanza por tipo de centro. Enseñanzas de Régimen General no universitarias

TIPO DE CENTRO	E. Infantil	E. Primaria	E. Especial (1)	ESO	Bachillerato	Ciclos Formativos FP			Enseñanza a Distancia		
						Grado Medio	Grado Superior	PCPI (2)	Bachillerato	CF Grado Medio	CF Grado Superior
TODOS LOS CENTROS											
TOTAL	22.066	13.904	1.781	7.345	4.495	2.688	2.236	2.374	166	164	213
Centros de E. Infantil	8.485	0	1	0	0	0	0	0	0	0	0
Centros de E. Primaria	10.186	10.350	761	0	0	0	0	0	0	0	0
Centros de E. Primaria y ESO	2.059	2.130	106	2.131	0	0	0	52	0	0	0
Centros de ESO y/o Bachillerato y/o FP	0	0	402	3.790	3.128	2.430	2.063	2.056	158	148	190
Centros de E. Primaria, ESO y Bachillerato y/o FP	1.335	1.424	44	1.423	1.313	258	172	140	0	4	5
Centros Específicos E. Especial	1	0	467	1	0	0	1	81	0	0	0
Centros Específicos E. a Distancia	0	0	0	0	0	0	0	0	8	12	18
Escuelas de Arte	0	0	0	0	54	0	0	3	0	0	0
Centros de Adultos	0	0	0	0	0	0	0	42	0	0	0
CENTROS PÚBLICOS											
TOTAL	14.472	10.409	1.369	4.155	3.022	1.947	1.606	1.959	165	131	155
Centros de E. Infantil	4.207	0	1	0	0	0	0	0	0	0	0
Centros de E. Primaria	9.751	9.887	747	0	0	0	0	0	0	0	0
Centros de E. Primaria y ESO	511	518	43	518	0	0	0	9	0	0	0
Centros de ESO y/o Bachillerato y/o FP	0	0	391	3.633	2.964	1.947	1.606	1.871	158	123	148
Centros de E. Primaria, ESO y Bachillerato y/o FP	2	4	0	4	4	0	0	0	0	0	0
Centros Específicos E. Especial	1	0	187	0	0	0	0	37	0	0	0
Centros Específicos E. a Distancia	0	0	0	0	0	0	0	0	7	8	7
Escuelas de Arte	0	0	0	0	54	0	0	3	0	0	0
Centros de Adultos	0	0	0	0	0	0	0	39	0	0	0
CENTROS PRIVADOS											
TOTAL	7.594	3.495	412	3.190	1.473	741	630	415	1	33	58
Centros de E. Infantil	4.278	0	0	0	0	0	0	0	0	0	0
Centros de E. Primaria	435	463	14	0	0	0	0	0	0	0	0
Centros de E. Primaria y ESO	1.548	1.612	63	1.613	0	0	0	43	0	0	0
Centros de ESO y/o Bachillerato y/o FP	0	0	11	157	164	483	457	185	0	25	42
Centros de E. Primaria, ESO y Bachillerato y/o FP	1.333	1.420	44	1.419	1.309	258	172	140	0	4	5
Centros Específicos E. Especial	0	0	280	1	0	0	1	44	0	0	0
Centros Específicos E. a Distancia	0	0	0	0	0	0	0	0	1	4	11
Escuelas de Arte	0	0	0	0	0	0	0	0	0	0	0
Centros de Adultos	0	0	0	0	0	0	0	3	0	0	0

(1) Se consideran centros específicos de E. Especial y unidades sustitutorias en centros ordinarios.

(2) Se incluyen centros docentes exclusivamente.

**B1.5. Centros, profesores, unidades/grupos, alumnado y ratios, por tipo de centro y titularidad.
Enseñanzas de Régimen General no universitarias**

	Centros	Profesores (1) (2)	Unidades /Grupos (1)	Alumnos	N.º medio alumnos por unidad	N.º medio profesores por unidad (3)
TODOS LOS CENTROS	27.637	668.795	366.513	7.947.371	21,6	1,71
Públicos	18.798	475.516	252.543	5.388.916	21,3	1,81
Administración Educativa	15.314	450.814	237.235	5.185.976	21,8	1,83
Otros Ministerios/Consejerías	378	2.925	1.451	19.881	13,6	1,81
Administración Local	3.106	21.777	13.857	183.059	13,2	1,42
Privados	8.839	193.279	113.970	2.558.455	22,2	1,47
De ellos, centros extranjeros	165	6.399	2.618	75.504
CENTROS DE E. INFANTIL	8.485	51.263	34.303	448.583	13,1	1,37
Públicos	4.207	29.512	18.746	248.291	13,2	1,48
Administración Educativa	869	8.192	4.983	75.641	15,2	1,56
Otros Ministerios/Consejerías	315	1.901	1.056	11.260	10,7	1,74
Administración Local	3.023	19.419	12.707	161.390	12,7	1,42
Privados	4.278	21.751	15.557	200.292	12,9	1,23
De ellos, centros extranjeros	20	191	102	2.071
CENTROS DE E. PRIMARIA	10.350	228.306	139.604	2.918.373	20,9	1,57
Públicos	9.887	220.434	134.749	2.814.412	20,9	1,58
Administración Educativa	9.858	219.870	134.424	2.806.842	20,9	1,58
Otros Ministerios/Consejerías	5	90	57	1.318	23,1	1,47
Administración Local	24	474	268	6.252	23,3	1,15
Privados	463	7.872	4.855	103.961	21,0	1,46
De ellos, centros extranjeros	34	577	252	6.423
CENTROS DE E. PRIMARIA Y ESO	2.131	68.275	38.852	879.101	22,6	1,56
Públicos	518	12.739	6.951	114.149	16,4	1,76
Administración Educativa	516	12.678	6.924	113.613	16,4	1,76
Otros Ministerios/Consejerías	0	0	0	0	-	-
Administración Local	2	61	27	536	19,9	2,22
Privados	1.613	55.536	31.901	764.952	23,9	1,51
De ellos, centros extranjeros	25	939	471	11.002
CENTROS DE ESO Y/O BACHILLERATOS Y/O FP	4.774	222.348	96.407	2.351.479	24,2	2,20
Públicos	3.995	208.301	89.516	2.195.350	24,3	2,25
Administración Educativa	3.911	206.162	88.705	2.175.467	24,3	2,25
Otros Ministerios/Consejerías	58	934	338	7.303	21,2	2,07
Administración Local	26	1.205	473	12.580	26,1	1,56
Privados	779	14.047	6.891	156.129	22,5	1,58
De ellos, centros extranjeros	5	145	58	1.211
CENTROS DE E. PRIMARIA, ESO Y BACH. Y/O FP	1.427	91.059	52.647	1.321.553	24,6	1,52
Públicos	4	360	123	2.771	22,3	2,70
Administración Educativa	4	360	123	2.771	22,3	2,70
Otros Ministerios/Consejerías	0	0	0	0	-	-
Administración Local	0	0	0	0	-	-
Privados	1.423	90.699	52.524	1.318.782	24,6	1,51
De ellos, centros extranjeros	81	4.547	1.735	54.797
CENTROS ESPECÍFICOS DE EDUCACIÓN ESPECIAL	470	7.544	4.700	28.282	6,0	1,51
Públicos	187	4.170	2.458	13.943	5,7	1,63
Administración Educativa	156	3.552	2.076	11.642	5,6	1,65
Otros Ministerios/Consejerías	0	0	0	0	-	-
Administración Local	31	618	382	2.301	6,0	1,32
Privados	283	3.374	2.242	14.339	6,4	1,41
De ellos, centros extranjeros	0	0	0	0

NOTA: Se excluye la información de Centros Específicos de E. a Distancia y el alumnado de Educación a Distancia (en centros de "ESO, Bach y/o FP" y en centros Específicos de E. a Distancia).

(1) No se dispone de información completa de unidades y profesores en centros extranjeros.

(2) No se incluye el profesorado de las Residencias Escolares ni el profesorado de Gabinetes/Centros de Actividades/Apoyo.

(3) Número medio de profesores por unidad basado en equivalentes a tiempo completo.

B1.6. Centros, profesores, unidades/grupos, alumnado y ratios, por tipo de centro. Enseñanzas de Régimen General no universitarias

(continúa)

	ADMINISTRACIÓN EDUCATIVA						RESTO DE CENTROS					
	Centros	Profesores	Unid./Grupos	Alumnos	Alumnos/Unidad	Profes./Unidad (1)	Centros	Profesores	Unid./Grupos	Alumnos	Alumnos/Unidad	Profes./Unidad (1)
TODOS LOS CENTROS (2)												
TOTAL	15.314	450.814	237.235	5.185.976	21,8	1,83	12.323	217.981	129.278	2.761.395	21,1	1,47
Andalucía	3.175	94.053	51.237	1.157.878	22,6	1,79	2.497	32.259	20.011	429.505	20,9	1,40
Aragón	422	13.136	6.848	136.664	19,9	1,80	457	5.744	3.680	73.007	19,7	1,37
Asturias (Principado de)	332	9.750	4.594	91.024	19,6	2,00	172	3.428	2.023	42.597	20,9	1,43
Baleares (Illes)	300	10.253	4.928	108.323	21,8	2,00	281	5.502	3.501	66.155	18,8	1,41
Canarias	847	21.024	11.773	256.327	21,8	1,76	231	5.588	3.596	79.969	22,2	1,36
Cantabria	199	6.422	3.006	62.063	20,4	1,99	92	2.258	1.287	27.694	21,2	1,50
Castilla y León	943	25.037	12.274	234.423	19,0	1,91	432	9.412	5.522	120.269	21,7	1,43
Castilla-La Mancha	948	25.204	14.283	292.371	20,4	1,69	566	5.870	3.838	76.211	19,8	1,32
Cataluña	2.317	62.997	32.977	787.110	23,9	0,01	2.308	43.277	22.815	508.149	21,7	1,65
Comunitat Valenciana	1.448	47.161	25.147	561.599	22,2	1,84	1.225	22.641	13.331	294.932	22,0	1,52
Extremadura	604	14.092	7.961	144.519	18,0	1,71	114	2.438	1.639	37.068	22,5	1,24
Galicia	1.117	28.301	13.988	268.777	19,0	2,02	741	10.879	6.427	125.917	19,4	1,43
Madrid (Comunidad de)	1.277	43.822	24.159	584.746	24,1	1,73	2.029	42.598	25.735	540.798	21,0	1,49
Murcia (Región de)	523	17.633	8.763	195.465	22,1	1,89	271	6.527	3.733	85.160	22,7	1,52
Navarra (Comunidad Foral de)	233	6.973	3.374	65.202	19,2	2,00	170	3.370	1.957	42.141	21,4	1,53
País Vasco	495	19.401	9.083	174.473	19,1	2,01	621	14.168	8.980	185.207	20,6	1,30
Rioja (La)	91	3.200	1.664	34.811	20,9	1,81	92	1.456	889	18.771	21,1	1,43
Ceuta	23	1.166	593	14.439	24,2	1,94	11	270	164	4.278	26,1	1,41
Melilla	20	1.189	583	15.762	27,0	1,95	13	296	150	3.567	23,8	1,86
CENTROS DE E. INFANTIL (3) (4)												
TOTAL	869	8.192	4.983	75.641	15,2	1,56	7.616	43.071	29.320	372.942	12,7	1,33
Andalucía	262	2.832	1.705	26.692	15,7	1,56	1.771	8.804	6.423	85.562	13,3	1,18
Aragón	13	146	81	1.247	15,4	1,64	328	1.082	941	10.837	11,5	1,07
Asturias (Principado de)	9	107	64	1.357	21,2	1,59	77	599	326	4.180	12,8	1,52
Baleares (Illes)	10	58	49	606	12,4	1,01	161	987	1.045	8.815	8,4	0,85
Canarias	22	59	35	867	24,8	1,59	70	389	274	3.856	14,1	1,36
Cantabria	11	55	34	537	15,8	1,31	22	114	76	912	12,0	1,36
Castilla y León	35	273	176	2.565	14,6	1,48	191	923	663	8.407	12,7	1,17
Castilla-La Mancha	39	322	257	3.228	12,6	1,23	418	1.723	1.296	15.317	11,8	1,16
Cataluña	49	484	322	4.047	12,6	1,21	1.441	9.630	5.671	73.713	13,0	1,55
Comunitat Valenciana	50	447	298	5.629	18,9	1,45	713	3.815	2.893	38.278	13,2	1,21
Extremadura	54	435	317	4.238	13,4	1,31	21	86	60	782	13,0	1,29
Galicia	135	568	353	5.506	15,6	1,61	455	2.933	1.764	25.170	14,3	1,48
Madrid (Comunidad de)	159	2.222	1.190	17.403	14,6	1,77	1.308	8.397	5.512	69.971	12,7	1,42
Murcia (Región de)	10	81	41	906	22,1	1,73	130	808	562	7.347	13,1	1,31
Navarra (Comunidad Foral de)	1	2	1	14	14,0	2,00	99	581	429	4.864	11,3	1,23
País Vasco	3	29	14	214	15,3	1,86	334	1.707	1.094	11.286	10,3	1,72
Rioja (La)	7	72	46	585	12,7	1,37	63	327	219	2.487	11,4	1,32
Ceuta	0	0	0	0	-	-	5	44	29	447	15,4	1,29
Melilla	0	0	0	0	-	-	9	122	43	711	16,5	2,65
CENTROS DE E. PRIMARIA												
TOTAL	9.858	219.870	134.424	2.806.842	20,9	1,58	492	8.436	5.180	111.531	21,2	1,45
Andalucía	1.733	42.800	27.808	605.781	21,8	1,50	94	1.177	787	16.918	20,7	1,35
Aragón	273	6.580	3.895	75.378	19,4	1,60	8	128	89	1.864	20,9	1,33
Asturias (Principado de)	226	4.417	2.492	46.884	18,8	1,67	1	5	4	62	15,5	1,00
Baleares (Illes)	213	5.153	2.968	63.306	21,3	1,69	12	244	144	2.743	19,0	1,53
Canarias	587	9.569	6.268	129.670	20,7	1,51	14	209	160	3.122	19,5	1,22
Cantabria	135	3.148	1.789	35.255	19,7	1,64	10	119	77	1.297	16,8	1,40
Castilla y León	638	12.148	6.922	120.195	17,4	1,62	13	173	111	2.128	19,2	1,33
Castilla-La Mancha	652	13.449	8.108	159.708	19,7	1,60	15	220	149	3.276	22,0	1,35
Cataluña	1.681	34.052	21.046	467.116	22,2	0,00	130	2.564	1.431	33.712	22,7	1,53
Comunitat Valenciana	993	23.027	14.423	305.482	21,2	1,56	44	797	501	10.853	21,7	1,49
Extremadura	402	6.802	4.254	74.009	17,4	1,53	6	58	40	626	15,7	1,25
Galicia	621	11.289	6.608	122.591	18,6	1,70	24	367	237	4.920	20,8	1,35
Madrid (Comunidad de)	760	21.585	13.744	318.834	23,2	1,48	76	1.465	906	18.845	20,8	1,48
Murcia (Región de)	385	9.636	5.132	108.842	21,2	1,76	5	77	42	732	17,4	1,60
Navarra (Comunidad Foral de)	159	3.511	1.969	35.880	18,2	1,72	22	415	231	4.790	20,7	1,55
País Vasco	319	10.074	5.530	103.493	18,7	1,70	13	284	193	3.802	19,7	1,27
Rioja (La)	53	1.481	841	17.503	20,8	1,67	3	51	27	645	23,9	1,63
Ceuta	16	581	316	8.232	26,1	1,81	0	0	0	0	-	-
Melilla	12	568	311	8.683	27,9	1,80	2	83	51	1.196	23,5	1,53

NOTA: Se excluye la información de Centros Específicos de E. a Distancia y el alumnado de Educación a Distancia (en centros de "ESO, Bach y/o FP" y en centros Específicos de E. a Distancia).

(1) Número medio de profesores por unidad basado en equivalentes a tiempo completo.

(2) Incluye también los centros específicos de Educación Especial.

(3) En la Comunidad Autónoma de Navarra, adicionalmente funcionan 11 centros públicos de primer ciclo de Educación Infantil con 722 alumnos en proceso de comprobación de requisitos por parte del Departamento de Educación.

(4) El País Vasco no incluye el profesorado de centros públicos de E. Infantil no gestionados por la AAEE (Aureskolak).

B1.6. Centros, profesores, unidades/grupos, alumnado y ratios, por tipo de centro. Enseñanzas de Régimen General no universitarias

(conclusión)

	ADMINISTRACIÓN EDUCATIVA						RESTO DE CENTROS					
	Centros	Profesores	Unidad/Grupos	Alumnos	Alumnos/Unidad	Profes./Unidad (1)	Centros	Profesores	Unidad/Grupos	Alumnos	Alumnos/Unidad	Profes./Unidad (1)
CENTROS DE E. PRIMARIA Y ESO												
TOTAL	516	12.678	6.924	113.613	16,4	1,76	1.615	55.597	31.928	765.488	23,9	1,51
Andalucía	284	5.338	3.151	47.400	15,0	1,64	267	8.568	5.047	127.248	25,1	1,53
Aragón	20	406	240	2.811	11,7	1,56	47	1.658	983	22.107	22,5	1,43
Asturias (Principado de)	14	326	128	1.635	12,8	2,23	35	1.021	590	12.814	21,7	1,44
Baleares (Illes)	0	0	0	0	-	-	73	2.529	1.379	31.055	22,5	1,63
Canarias	27	880	465	9.362	20,1	1,83	65	2.186	1.438	34.537	24,0	1,30
Cantabria	1	46	22	393	17,9	1,95	24	788	440	9.861	22,4	1,48
Castilla y León	28	637	337	4.658	13,8	1,73	77	2.566	1.487	33.569	22,6	1,44
Castilla-La Mancha	2	28	18	209	11,6	1,42	68	2.010	1.207	30.026	24,9	1,43
Cataluña	16	645	329	7.257	22,1	0,00	273	9.678	5.151	130.547	25,1	1,63
Comunitat Valenciana	6	161	102	2.109	20,7	1,53	197	6.569	3.409	86.586	25,4	1,70
Extremadura	4	94	58	1.026	17,7	1,56	35	910	611	14.481	23,7	1,25
Galicia	69	2.494	1.208	19.461	16,1	2,06	102	3.208	1.863	40.483	21,7	1,48
Madrid (Comunidad de)	14	657	367	8.633	23,5	1,63	157	6.187	3.677	86.388	23,5	1,49
Murcia (Región de)	6	149	85	1.586	18,7	1,54	72	2.737	1.485	36.487	24,6	1,56
Navarra (Comunidad Foral de)	11	279	149	2.478	16,6	1,78	10	383	237	5.359	22,6	1,49
País Vasco	8	359	165	2.927	17,7	2,01	95	3.872	2.486	52.564	21,1	1,29
Rioja (La)	6	179	100	1.668	16,7	1,67	12	502	307	7.560	24,6	1,45
Ceuta	0	0	0	0	-	-	5	181	105	3.013	28,7	1,52
Melilla	0	0	0	0	-	-	1	44	26	803	30,9	1,60
CENTROS DE ESO Y/O BACHILLERATOS Y/O FP												
TOTAL	3.911	206.162	88.705	2.175.467	24,3	2,25	863	16.186	7.702	176.012	22,7	1,60
Andalucía	881	42.771	18.375	476.961	25,9	2,29	122	1.989	1.029	26.222	25,5	1,70
Aragón	109	5.854	2.556	56.756	22,0	2,14	32	539	269	5.768	21,3	1,68
Asturias (Principado de)	78	4.739	1.817	40.730	21,8	2,48	28	274	160	3.122	19,2	1,36
Baleares (Illes)	76	5.022	1.900	44.333	22,9	2,51	8	130	42	1.448	33,9	2,25
Canarias	201	10.373	4.912	115.983	23,6	2,07	30	467	206	4.279	20,8	1,78
Cantabria	50	3.122	1.131	25.731	22,2	2,57	13	180	85	1.982	22,8	1,65
Castilla y León	230	11.734	4.680	106.263	22,4	2,38	54	861	393	8.650	21,8	1,71
Castilla-La Mancha	245	11.134	5.749	128.440	22,3	1,85	24	258	127	2.258	17,7	1,56
Cataluña	545	27.164	10.901	305.549	28,0	0,00	155	4.144	1.590	43.579	27,2	1,84
Comunitat Valenciana	372	22.868	9.957	245.982	24,3	2,25	91	1.340	817	16.941	20,6	1,33
Extremadura	137	6.650	3.263	64.835	19,5	2,00	17	131	85	1.541	17,8	1,09
Galicia	285	13.870	5.782	121.087	20,4	2,39	73	834	403	8.440	20,4	1,42
Madrid (Comunidad de)	328	18.815	8.583	237.972	27,5	2,11	106	2.392	1.132	23.348	20,5	1,55
Murcia (Región de)	114	7.545	3.402	83.503	24,1	2,09	23	345	152	3.211	20,8	1,71
Navarra (Comunidad Foral de)	60	3.126	1.224	26.709	21,4	2,48	18	503	201	4.748	23,5	2,08
País Vasco	163	8.806	3.312	66.638	19,9	2,53	65	1.747	987	19.969	20,2	1,29
Rioja (La)	24	1.424	650	14.930	22,8	2,05	4	52	24	506	20,9	1,69
Ceuta	6	549	254	6.083	23,7	2,14	0	0	0	0	-	-
Melilla	7	596	257	6.982	27,1	2,15	0	0	0	0	-	-
CENTROS DE E. PRIMARIA, ESO Y BACH. Y/O FP												
TOTAL	4	360	123	2.771	22,3	2,70	1.423	90.699	52.524	1.318.782	24,6	1,51
Andalucía	0	0	0	0	-	-	200	11.189	6.352	171.300	25,5	1,47
Aragón	0	0	0	0	-	-	34	2.238	1.329	31.972	23,8	1,48
Asturias (Principado de)	0	0	0	0	-	-	25	1.449	898	22.116	24,2	1,40
Baleares (Illes)	0	0	0	0	-	-	20	1.476	813	21.634	26,3	1,68
Canarias	0	0	0	0	-	-	41	2.216	1.436	33.687	23,5	1,39
Cantabria	0	0	0	0	-	-	17	998	570	13.372	22,7	1,54
Castilla y León	0	0	0	0	-	-	82	4.734	2.782	66.985	23,9	1,45
Castilla-La Mancha	0	0	0	0	-	-	29	1.516	972	24.833	25,5	1,35
Cataluña	2	157	52	1.309	25,2	0,01	228	16.160	8.228	221.070	25,8	1,74
Comunitat Valenciana	0	0	0	0	-	-	161	9.967	5.582	141.572	25,1	1,61
Extremadura	0	0	0	0	-	-	24	1.158	778	19.279	24,5	1,24
Galicia	0	0	0	0	-	-	66	3.386	2.045	46.441	22,2	1,38
Madrid (Comunidad de)	1	90	18	298	16,4	4,75	331	23.223	13.973	338.825	24,2	1,51
Murcia (Región de)	0	0	0	0	-	-	37	2.505	1.460	37.187	25,3	1,54
Navarra (Comunidad Foral de)	0	0	0	0	-	-	18	1.445	826	22.216	26,7	1,57
País Vasco	1	113	53	1.164	21,9	1,93	99	6.434	4.116	97.094	23,5	1,21
Rioja (La)	0	0	0	0	-	-	9	513	304	7.524	24,6	1,46
Ceuta	0	0	0	0	-	-	1	45	30	818	27,3	1,10
Melilla	0	0	0	0	-	-	1	47	30	857	28,6	1,52

(1) Número medio de profesores por unidad basado en equivalentes a tiempo completo.

**B1.7. Distribución porcentual de los centros según tamaño del centro (número de alumnos) por titularidad.
Enseñanzas de Régimen General no universitarias**

	Total centros	Distribución porcentual							
		25 o menos	26-100	101-200	201-300	301-500	501-700	701-1.000	Más de 1.000
TODOS LOS CENTROS									
TOTAL	27.637	10,3	28,2	13,2	10,4	18,9	9,0	5,9	4,0
Andalucía	5.672	7,9	30,9	13,3	11,1	17,0	10,0	6,0	3,6
Aragón	879	22,4	27,6	13,2	7,2	12,5	9,1	4,6	3,4
Asturias (Principado de)	504	8,1	29,2	15,5	12,7	19,4	7,1	4,6	3,4
Baleares (Illes)	581	6,4	26,2	10,7	14,6	25,5	6,9	6,4	3,4
Canarias	1.078	14,3	14,7	16,3	12,0	20,5	11,1	6,2	4,9
Cantabria	291	11,7	14,1	13,7	15,5	23,4	13,1	4,5	4,1
Castilla y León	1.375	9,5	29,9	17,5	10,6	16,2	8,0	4,9	3,4
Castilla-La Mancha	1.514	13,3	27,5	15,8	10,5	16,8	8,4	4,6	3,0
Cataluña	4.625	10,3	30,3	10,2	10,5	23,2	7,4	4,9	3,3
Comunitat Valenciana	2.673	6,7	26,3	12,7	10,4	24,0	9,0	6,5	4,3
Extremadura	718	7,8	29,5	19,5	10,3	17,7	8,2	4,2	2,8
Galicia	1.858	13,3	32,1	15,9	11,4	15,4	6,8	3,1	1,9
Madrid (Comunidad de)	3.306	10,3	29,8	11,8	6,4	16,5	10,0	8,1	7,1
Murcia (Región de)	794	5,5	20,2	14,5	14,7	20,5	11,6	7,4	5,5
Navarra (Comunidad Foral de)	403	13,4	32,3	11,2	10,9	15,6	6,9	5,5	4,2
País Vasco	1.116	17,4	19,3	11,8	10,5	17,5	10,3	8,5	4,6
Rioja (La)	183	10,4	31,7	9,3	11,5	16,9	10,4	4,4	5,5
Ceuta	34	0,0	11,8	8,8	5,9	11,8	26,5	23,5	11,8
Melilla	33	0,0	24,2	9,1	3,0	3,0	9,1	36,4	15,2
CENTROS PÚBLICOS									
TOTAL	18.798	9,0	22,8	16,1	12,3	22,2	9,6	5,4	2,7
Andalucía	3.660	4,8	19,7	16,3	14,6	21,6	12,3	7,1	3,5
Aragón	617	23,2	22,4	16,9	7,5	14,6	8,8	4,5	2,3
Asturias (Principado de)	399	8,0	31,1	16,3	12,5	20,3	6,5	3,5	1,8
Baleares (Illes)	396	6,1	24,7	11,1	15,9	25,8	8,3	6,1	2,0
Canarias	886	15,0	13,2	17,7	12,2	21,3	10,7	6,2	3,6
Cantabria	209	10,5	13,9	13,9	15,3	26,3	13,4	4,3	2,4
Castilla y León	1.074	9,6	31,6	19,8	11,3	15,9	6,5	3,1	2,2
Castilla-La Mancha	1.193	10,5	24,7	18,9	11,7	17,7	9,1	4,3	3,1
Cataluña	3.261	10,0	28,0	11,6	11,5	26,9	7,1	3,3	1,6
Comunitat Valenciana	1.690	4,4	17,8	15,6	13,6	28,9	10,2	6,2	3,3
Extremadura	609	6,6	30,2	21,8	10,8	17,9	7,1	3,6	2,0
Galicia	1.347	13,1	27,8	19,5	11,4	17,2	6,5	3,0	1,3
Madrid (Comunidad de)	1.650	3,9	16,8	17,4	8,4	26,4	13,8	9,3	4,1
Murcia (Región de)	587	4,8	15,8	18,1	17,9	21,6	10,6	7,0	4,3
Navarra (Comunidad Foral de)	316	14,6	34,5	11,4	9,2	17,7	7,0	3,8	1,9
País Vasco	742	22,1	17,9	14,2	12,4	18,6	8,6	5,1	1,1
Rioja (La)	114	7,0	22,8	12,3	15,8	22,8	11,4	2,6	5,3
Ceuta	25	0,0	4,0	12,0	8,0	8,0	36,0	16,0	16,0
Melilla	23	0,0	4,3	13,0	4,3	4,3	13,0	43,5	17,4
CENTROS PRIVADOS									
TOTAL	8.839	13,2	39,8	7,2	6,6	11,7	7,7	7,0	6,9
Andalucía	2.012	13,6	51,2	7,9	4,8	8,8	5,9	4,1	3,8
Aragón	262	20,6	40,1	4,6	6,5	7,6	9,9	4,6	6,1
Asturias (Principado de)	105	8,6	21,9	12,4	13,3	16,2	9,5	8,6	9,5
Baleares (Illes)	185	7,0	29,2	9,7	11,9	24,9	3,8	7,0	6,5
Canarias	192	10,9	21,4	9,9	10,9	16,7	13,0	6,3	10,9
Cantabria	82	14,6	14,6	13,4	15,9	15,9	12,2	4,9	8,5
Castilla y León	301	9,3	23,9	9,0	8,3	17,3	13,3	11,3	7,6
Castilla-La Mancha	321	24,0	37,7	4,4	5,9	13,7	5,6	5,9	2,8
Cataluña	1.364	10,9	35,6	6,8	8,0	14,4	7,8	8,9	7,5
Comunitat Valenciana	983	10,7	40,9	7,8	5,0	15,5	6,9	7,2	6,0
Extremadura	109	14,7	25,7	6,4	7,3	16,5	14,7	7,3	7,3
Galicia	511	13,9	43,4	6,5	11,2	10,6	7,6	3,3	3,5
Madrid (Comunidad de)	1.656	16,7	42,6	6,2	4,5	6,5	6,3	7,0	10,1
Murcia (Región de)	207	7,7	32,4	4,3	5,8	17,4	14,5	8,7	9,2
Navarra (Comunidad Foral de)	87	9,2	24,1	10,3	17,2	8,0	6,9	11,5	12,6
País Vasco	374	8,1	22,1	7,0	6,7	15,4	13,7	15,4	11,6
Rioja (La)	69	15,9	46,4	4,3	4,3	7,2	8,7	7,2	5,8
Ceuta	9	0,0	33,3	0,0	0,0	22,2	0,0	44,4	0,0
Melilla	10	0,0	70,0	0,0	0,0	0,0	0,0	20,0	10,0

NOTA: Se excluye la información de Centros Específicos de E. a Distancia y el alumnado de Educación a Distancia (en centros de "ESO, Bach y/o FP" y en centros Específicos de E. a Distancia).

B1.8. Distribución porcentual de los centros según número de unidades/grupos, por tipo de centro. Enseñanzas de Régimen General no universitarias

(continúa)

	Total centros	Distribución porcentual										
		1	2-3	4-5	6-11	12-17	18-23	24-29	30-35	36-41	42-47	48 y más
CENTROS DE E. INFANTIL												
TOTAL	8.485	8,4	44,6	23,4	22,3	1,2	0,1	0,0	0,0	0,0	0,0	0,0
Andalucía	2.033	4,2	51,4	20,1	23,3	0,8	0,2	0,0	0,0	0,0	0,0	0,0
Aragón	341	25,2	46,3	15,8	12,3	0,3	0,0	0,0	0,0	0,0	0,0	0,0
Asturias (Principado de)	86	2,3	46,5	22,1	25,6	3,5	0,0	0,0	0,0	0,0	0,0	0,0
Balears (Illes)	171	2,9	31,6	22,8	33,9	6,4	1,2	0,0	0,0	0,6	0,0	0,6
Canarias	92	13,8	35,0	30,0	21,3	0,0	0,0	0,0	0,0	0,0	0,0	0,0
Cantabria	33	33,3	36,4	15,2	9,1	6,1	0,0	0,0	0,0	0,0	0,0	0,0
Castilla y León	226	13,3	42,5	22,6	21,7	0,0	0,0	0,0	0,0	0,0	0,0	0,0
Castilla-La Mancha	457	13,6	49,5	20,6	16,4	0,0	0,0	0,0	0,0	0,0	0,0	0,0
Cataluña	1.490	7,1	41,6	28,8	22,4	0,0	0,0	0,1	0,0	0,0	0,0	0,0
Comunitat Valenciana	763	2,4	44,2	32,5	20,2	0,5	0,1	0,0	0,1	0,0	0,0	0,0
Extremadura	75	6,7	30,7	18,7	44,0	0,0	0,0	0,0	0,0	0,0	0,0	0,0
Galicia	590	20,7	39,0	21,4	17,9	1,0	0,0	0,0	0,0	0,0	0,0	0,0
Madrid (Comunidad de)	1.467	4,8	42,9	22,5	26,1	3,5	0,2	0,1	0,0	0,0	0,0	0,0
Murcia (Región de)	140	7,1	38,6	23,6	30,7	0,0	0,0	0,0	0,0	0,0	0,0	0,0
Navarra (Comunidad Foral de)	100	6,0	44,0	24,0	23,0	3,0	0,0	0,0	0,0	0,0	0,0	0,0
País Vasco	337	21,4	44,5	18,1	15,4	0,6	0,0	0,0	0,0	0,0	0,0	0,0
Rioja (La)	70	10,0	47,1	25,7	17,1	0,0	0,0	0,0	0,0	0,0	0,0	0,0
Ceuta	5	0,0	40,0	20,0	40,0	0,0	0,0	0,0	0,0	0,0	0,0	0,0
Melilla	9	11,1	22,2	22,2	44,4	0,0	0,0	0,0	0,0	0,0	0,0	0,0
CENTROS DE E. PRIMARIA												
TOTAL	10.350	2,1	6,4	5,2	34,8	14,9	27,6	6,9	1,5	0,5	0,1	0,0
Andalucía	1.827	1,0	2,7	2,7	31,2	16,2	30,9	11,8	2,7	0,7	0,0	0,0
Aragón	281	1,1	8,2	2,8	36,3	14,2	22,1	12,1	2,8	0,4	0,0	0,0
Asturias (Principado de)	227	4,4	9,3	14,1	31,7	17,2	18,5	4,4	0,4	0,0	0,0	0,0
Balears (Illes)	225	0,0	5,3	4,4	39,1	12,4	31,1	5,8	0,9	0,4	0,0	0,4
Canarias	601	10,6	15,5	4,3	29,5	16,0	18,3	4,3	1,3	0,2	0,0	0,0
Cantabria	145	3,4	9,7	5,5	35,2	15,2	23,4	4,1	2,8	0,7	0,0	0,0
Castilla y León	651	2,8	9,4	11,2	42,9	10,3	17,8	4,9	0,6	0,0	0,0	0,2
Castilla-La Mancha	667	0,0	5,2	6,6	43,6	19,2	19,6	5,5	0,1	0,0	0,0	0,0
Cataluña	1.811	2,5	9,2	4,9	33,2	15,9	31,6	2,7	0,1	0,0	0,0	0,0
Comunitat Valenciana	1.037	0,8	3,4	1,9	37,3	11,8	36,2	7,7	0,6	0,4	0,0	0,0
Extremadura	408	1,2	10,3	11,0	44,9	13,7	15,2	3,2	0,5	0,0	0,0	0,0
Galicia	645	4,7	9,3	9,1	44,8	11,3	15,8	4,3	0,2	0,2	0,3	0,0
Madrid (Comunidad de)	836	0,0	0,5	0,2	22,5	17,0	44,0	11,4	2,9	1,4	0,0	0,1
Murcia (Región de)	390	0,8	5,1	3,3	43,1	15,1	26,4	4,4	1,5	0,3	0,0	0,0
Navarra (Comunidad Foral de)	181	6,1	10,5	13,8	25,4	16,6	16,6	6,1	3,9	1,1	0,0	0,0
País Vasco	332	0,0	3,0	9,0	24,4	15,4	26,5	9,6	6,9	3,3	1,5	0,3
Rioja (La)	56	0,0	0,0	0,0	37,5	16,1	37,5	7,1	1,8	0,0	0,0	0,0
Ceuta	16	0,0	0,0	0,0	18,8	0,0	50,0	25,0	6,3	0,0	0,0	0,0
Melilla	14	0,0	0,0	0,0	14,3	0,0	14,3	50,0	0,0	14,3	7,1	0,0
CENTROS DE E. PRIMARIA Y ESO												
TOTAL	2.131	0,0	0,1	1,1	14,4	45,2	8,9	22,5	3,4	2,7	0,8	0,9
Andalucía	551	0,0	0,5	2,4	34,1	38,3	7,5	14,6	0,9	1,5	0,2	0,2
Aragón	67	0,0	0,0	1,5	14,9	41,8	10,4	23,9	1,5	4,5	0,0	1,5
Asturias (Principado de)	49	0,0	0,0	2,0	26,5	51,0	0,0	14,3	4,1	2,0	0,0	0,0
Balears (Illes)	73	0,0	0,0	0,0	6,8	64,4	6,8	15,1	1,4	1,4	1,4	2,7
Canarias	92	0,0	0,0	2,2	6,5	44,6	12,0	19,6	3,3	6,5	1,1	4,3
Cantabria	25	0,0	0,0	0,0	8,0	48,0	16,0	24,0	0,0	4,0	0,0	0,0
Castilla y León	105	0,0	0,0	1,0	19,0	43,8	7,6	21,9	4,8	1,0	1,0	0,0
Castilla-La Mancha	70	0,0	0,0	0,0	2,9	64,3	1,4	30,0	1,4	0,0	0,0	0,0
Cataluña	289	0,0	0,0	0,3	3,1	54,0	5,9	30,3	3,5	2,1	0,3	0,3
Comunitat Valenciana	203	0,0	0,0	0,5	6,9	59,1	7,9	22,7	1,5	0,5	0,5	0,5
Extremadura	39	0,0	0,0	0,0	7,7	53,8	10,3	28,2	0,0	0,0	0,0	0,0
Galicia	171	0,0	0,0	0,0	9,9	49,1	11,1	25,7	2,3	1,8	0,0	0,0
Madrid (Comunidad de)	171	0,0	0,0	0,6	2,3	35,1	12,3	27,5	8,8	7,6	2,9	2,9
Murcia (Región de)	78	0,0	0,0	1,3	3,8	44,9	15,4	26,9	2,6	2,6	1,3	1,3
Navarra (Comunidad Foral de)	21	0,0	0,0	4,8	28,6	19,0	9,5	28,6	0,0	9,5	0,0	0,0
País Vasco	103	0,0	0,0	0,0	1,9	21,4	17,5	26,2	20,4	6,8	3,9	1,9
Rioja (La)	18	0,0	0,0	0,0	16,7	27,8	16,7	16,7	0,0	16,7	0,0	5,6
Ceuta	5	0,0	0,0	0,0	0,0	40,0	0,0	60,0	0,0	0,0	0,0	0,0
Melilla	1	0,0	0,0	0,0	0,0	0,0	0,0	100,0	0,0	0,0	0,0	0,0

NOTA: Se excluye la información de Centros Específicos de E. a Distancia.

B1.8. Distribución porcentual de los centros según número de unidades/grupos, por tipo de centro. Enseñanzas de Régimen General no universitarias

(conclusión)

	Total centros	Distribución porcentual										
		1	2-3	4-5	6-11	12-17	18-23	24-29	30-35	36-41	42-47	48 y más
CENTROS DE ESO Y/O BACHILLERATOS Y/O FP												
TOTAL	4.774	1,3	3,6	5,6	17,2	17,5	19,0	14,6	9,7	5,4	2,8	3,3
Andalucía	1.003	0,9	2,4	4,2	24,1	15,7	17,8	15,7	10,3	5,2	2,3	1,4
Aragón	141	1,4	6,4	12,1	13,6	12,9	16,4	15,0	7,1	5,7	5,7	3,6
Asturias (Principado de)	106	3,8	9,4	5,7	10,4	21,7	15,1	15,1	11,3	2,8	1,9	2,8
Balears (Illes)	84	3,8	0,0	0,0	13,9	11,4	24,1	8,9	16,5	13,9	5,1	2,5
Canarias	231	0,9	2,2	2,7	11,2	16,1	23,2	17,0	14,7	6,3	1,8	4,0
Cantabria	63	3,2	6,3	1,6	14,3	14,3	19,0	23,8	14,3	0,0	3,2	0,0
Castilla y León	284	0,4	3,2	10,2	20,1	20,8	15,5	13,7	8,8	3,9	2,1	1,4
Castilla-La Mancha	269	0,7	3,0	7,4	17,8	13,4	14,5	17,5	8,2	7,1	3,7	6,7
Cataluña	700	1,0	3,5	5,8	16,8	26,2	22,7	11,1	6,1	2,2	2,0	2,5
Comunitat Valenciana	463	1,3	3,0	6,3	11,0	18,6	16,4	14,0	11,9	8,2	2,6	6,7
Extremadura	154	0,6	5,8	5,8	13,0	10,4	22,7	15,6	12,3	5,2	4,5	3,9
Galicia	358	1,1	6,6	6,0	19,1	18,8	22,2	13,1	7,1	2,6	2,0	1,4
Madrid (Comunidad de)	434	3,2	3,5	4,2	11,8	13,4	19,4	19,6	10,2	7,9	3,5	3,5
Murcia (Región de)	137	0,7	2,9	4,4	12,4	8,8	13,1	17,5	15,3	10,9	5,1	8,8
Navarra (Comunidad Foral de)	78	0,0	2,6	10,3	25,6	14,1	20,5	9,0	7,7	3,8	3,8	2,6
País Vasco	228	1,8	2,6	5,3	21,6	22,9	19,8	10,6	6,2	4,8	1,8	2,6
Rioja (La)	28	0,0	7,1	10,7	10,7	10,7	25,0	3,6	7,1	7,1	3,6	14,3
Ceuta	6	0,0	0,0	0,0	0,0	0,0	0,0	0,0	33,3	0,0	33,3	33,3
Melilla	7	0,0	0,0	0,0	0,0	0,0	14,3	0,0	28,6	14,3	28,6	14,3
CENTROS DE E. PRIMARIA, ESO Y/O BACHILLERATOS Y/O FP												
TOTAL	1.427	0,0	0,0	0,0	0,6	9,0	6,7	12,7	23,4	9,4	17,1	21,2
Andalucía	200	0,0	0,0	0,0	0,0	11,8	6,2	13,5	25,3	10,1	15,7	17,4
Aragón	34	0,0	0,0	0,0	0,0	5,9	5,9	11,8	23,5	11,8	23,5	17,6
Asturias (Principado de)	25	0,0	0,0	0,0	0,0	8,0	8,0	24,0	20,0	0,0	28,0	12,0
Balears (Illes)	20	0,0	0,0	0,0	0,0	10,0	10,0	0,0	35,0	15,0	5,0	25,0
Canarias	41	0,0	0,0	0,0	2,4	12,2	12,2	12,2	22,0	4,9	14,6	19,5
Cantabria	17	0,0	0,0	0,0	0,0	11,8	11,8	5,9	23,5	11,8	35,3	0,0
Castilla y León	82	0,0	0,0	0,0	2,4	12,2	3,7	14,6	30,5	11,0	11,0	14,6
Castilla-La Mancha	29	0,0	0,0	0,0	0,0	10,3	6,9	10,3	34,5	13,8	13,8	10,3
Cataluña	230	0,0	0,0	0,0	0,0	7,7	6,3	14,5	24,4	8,1	21,3	17,6
Comunitat Valenciana	161	0,0	0,0	0,0	1,2	10,6	9,9	10,6	24,2	11,8	19,9	11,8
Extremadura	24	0,0	0,0	0,0	4,2	4,2	8,3	16,7	29,2	8,3	25,0	4,2
Galicia	66	0,0	0,0	0,0	1,5	22,7	9,1	10,6	24,2	1,5	19,7	10,6
Madrid (Comunidad de)	332	0,0	0,0	0,0	0,6	6,0	5,1	13,0	16,0	9,9	17,5	31,9
Murcia (Región de)	37	0,0	0,0	0,0	0,0	2,7	5,4	18,9	18,9	16,2	10,8	27,0
Navarra (Comunidad Foral de)	18	0,0	0,0	0,0	0,0	5,6	0,0	0,0	27,8	5,6	16,7	44,4
País Vasco	100	0,0	0,0	0,0	0,0	6,0	5,0	9,0	28,0	9,0	6,0	37,0
Rioja (La)	9	0,0	0,0	0,0	0,0	0,0	22,2	33,3	22,2	0,0	11,1	11,1
Ceuta	1	0,0	0,0	0,0	0,0	0,0	0,0	0,0	100,0	0,0	0,0	0,0
Melilla	1	0,0	0,0	0,0	0,0	0,0	0,0	0,0	100,0	0,0	0,0	0,0
CENTROS ESPECÍFICOS DE EDUCACIÓN ESPECIAL												
TOTAL	470	3,4	9,4	14,9	38,5	21,1	8,1	4,3	0,2	0,2	0,0	0,0
Andalucía	58	3,4	13,8	20,7	24,1	25,9	8,6	3,4	0,0	0,0	0,0	0,0
Aragón	15	0,0	6,7	13,3	53,3	20,0	6,7	0,0	0,0	0,0	0,0	0,0
Asturias (Principado de)	11	0,0	0,0	27,3	36,4	18,2	0,0	18,2	0,0	0,0	0,0	0,0
Balears (Illes)	8	0,0	25,0	12,5	25,0	12,5	12,5	12,5	0,0	0,0	0,0	0,0
Canarias	21	4,8	28,6	23,8	19,0	9,5	9,5	4,8	0,0	0,0	0,0	0,0
Cantabria	8	0,0	12,5	25,0	25,0	25,0	12,5	0,0	0,0	0,0	0,0	0,0
Castilla y León	27	3,7	18,5	14,8	25,9	29,6	3,7	3,7	0,0	0,0	0,0	0,0
Castilla-La Mancha	22	4,5	9,1	4,5	50,0	4,5	18,2	9,1	0,0	0,0	0,0	0,0
Cataluña	105	1,0	1,9	13,3	51,4	21,9	7,6	2,9	0,0	0,0	0,0	0,0
Comunitat Valenciana	46	2,2	4,3	10,9	45,7	21,7	10,9	2,2	0,0	2,2	0,0	0,0
Extremadura	18	5,6	11,1	16,7	50,0	11,1	5,6	0,0	0,0	0,0	0,0	0,0
Galicia	28	10,7	21,4	14,3	53,6	0,0	0,0	0,0	0,0	0,0	0,0	0,0
Madrid (Comunidad de)	66	4,5	4,5	9,1	33,3	31,8	7,6	7,6	1,5	0,0	0,0	0,0
Murcia (Región de)	12	0,0	0,0	33,3	25,0	16,7	16,7	8,3	0,0	0,0	0,0	0,0
Navarra (Comunidad Foral de)	5	0,0	0,0	20,0	20,0	40,0	20,0	0,0	0,0	0,0	0,0	0,0
País Vasco	16	12,5	25,0	18,8	18,8	25,0	0,0	0,0	0,0	0,0	0,0	0,0
Rioja (La)	2	0,0	0,0	0,0	50,0	0,0	0,0	50,0	0,0	0,0	0,0	0,0
Ceuta	1	0,0	0,0	0,0	0,0	0,0	100,0	0,0	0,0	0,0	0,0	0,0
Melilla	1	0,0	0,0	0,0	0,0	100,0	0,0	0,0	0,0	0,0	0,0	0,0

B1.9. Centros docentes por tipo de centro y tamaño de municipio. Enseñanzas de Régimen General no universitarias

	Total centros	Centros E. Infantil	Centros E. Primaria	Centros E. Primaria y ESO	Centros ESO y/o Bachilleratos y/o FP	Centros E. Primaria, ESO y Bach./FP	Centros Específicos E. Especial
NÚMERO DE CENTROS POR TAMAÑO DE MUNICIPIO							
TODOS LOS CENTROS	27.637	8.485	10.350	2.131	4.774	1.427	470
Hasta 1.000 habitantes	2.008	451	1.317	140	78	12	10
De 1.001 a 2.000 habitantes	1.579	477	801	142	146	7	6
De 2.001 a 5.000 habitantes	2.622	832	1.095	152	502	30	11
De 5.001 a 10.000 habitantes	2.587	775	993	151	588	56	24
De 10.001 a 25.000 habitantes	3.940	1.162	1.496	327	760	145	50
De 25.001 a 100.000 habitantes	5.903	1.769	2.096	479	1.087	336	136
De 100.001 a 500.000 habitantes	5.280	1.520	1.697	452	1.026	458	127
Más de 500.000 habitantes	3.718	1.499	855	288	587	383	106
CENTROS PÚBLICOS	18.798	4.207	9.887	518	3.995	4	187
Hasta 1.000 habitantes	1.944	432	1.312	128	68	1	3
De 1.001 a 2.000 habitantes	1.515	451	794	135	135	0	0
De 2.001 a 5.000 habitantes	2.363	707	1.065	107	483	0	1
De 5.001 a 10.000 habitantes	2.077	547	950	26	546	0	8
De 10.001 a 25.000 habitantes	2.775	570	1.442	45	695	1	22
De 25.001 a 100.000 habitantes	3.730	675	1.996	39	948	0	72
De 100.001 a 500.000 habitantes	2.947	521	1.581	27	765	0	53
Más de 500.000 habitantes	1.447	304	747	11	355	2	28
CENTROS PRIVADOS	8.839	4.278	463	1.613	779	1.423	283
Hasta 1.000 habitantes	64	19	5	12	10	11	7
De 1.001 a 2.000 habitantes	64	26	7	7	11	7	6
De 2.001 a 5.000 habitantes	259	125	30	45	19	30	10
De 5.001 a 10.000 habitantes	510	228	43	125	42	56	16
De 10.001 a 25.000 habitantes	1.165	592	54	282	65	144	28
De 25.001 a 100.000 habitantes	2.173	1.094	100	440	139	336	64
De 100.001 a 500.000 habitantes	2.333	999	116	425	261	458	74
Más de 500.000 habitantes	2.271	1.195	108	277	232	381	78
DISTRIBUCIÓN PORCENTUAL DE LOS CENTROS POR TAMAÑO DE MUNICIPIO							
TODOS LOS CENTROS	100,0	100,0	100,0	100,0	100,0	100,0	100,0
Hasta 1.000 habitantes	7,3	5,3	12,7	6,6	1,6	0,8	2,1
De 1.001 a 2.000 habitantes	5,7	5,6	7,7	6,7	3,1	0,5	1,3
De 2.001 a 5.000 habitantes	9,5	9,8	10,6	7,1	10,5	2,1	2,3
De 5.001 a 10.000 habitantes	9,4	9,1	9,6	7,1	12,3	3,9	5,1
De 10.001 a 25.000 habitantes	14,3	13,7	14,5	15,3	15,9	10,2	10,6
De 25.001 a 100.000 habitantes	21,4	20,8	20,3	22,5	22,8	23,5	28,9
De 100.001 a 500.000 habitantes	19,1	17,9	16,4	21,2	21,5	32,1	27,0
Más de 500.000 habitantes	13,5	17,7	8,3	13,5	12,3	26,8	22,6
CENTROS PÚBLICOS	100,0	100,0	100,0	100,0	100,0	100,0	100,0
Hasta 1.000 habitantes	10,3	10,3	13,3	24,7	1,7	25,0	1,6
De 1.001 a 2.000 habitantes	8,1	10,7	8,0	26,1	3,4	0,0	0,0
De 2.001 a 5.000 habitantes	12,6	16,8	10,8	20,7	12,1	0,0	0,5
De 5.001 a 10.000 habitantes	11,0	13,0	9,6	5,0	13,7	0,0	4,3
De 10.001 a 25.000 habitantes	14,8	13,5	14,6	8,7	17,4	25,0	11,8
De 25.001 a 100.000 habitantes	19,8	16,0	20,2	7,5	23,7	0,0	38,5
De 100.001 a 500.000 habitantes	15,7	12,4	16,0	5,2	19,1	0,0	28,3
Más de 500.000 habitantes	7,7	7,2	7,6	2,1	8,9	50,0	15,0
CENTROS PRIVADOS	100,0	100,0	100,0	100,0	100,0	100,0	100,0
Hasta 1.000 habitantes	0,7	0,4	1,1	0,7	1,3	0,8	2,5
De 1.001 a 2.000 habitantes	0,7	0,6	1,5	0,4	1,4	0,5	2,1
De 2.001 a 5.000 habitantes	2,9	2,9	6,5	2,8	2,4	2,1	3,5
De 5.001 a 10.000 habitantes	5,8	5,3	9,3	7,7	5,4	3,9	5,7
De 10.001 a 25.000 habitantes	13,2	13,8	11,7	17,5	8,3	10,1	9,9
De 25.001 a 100.000 habitantes	24,6	25,6	21,6	27,3	17,8	23,6	22,6
De 100.001 a 500.000 habitantes	26,4	23,4	25,1	26,3	33,5	32,2	26,1
Más de 500.000 habitantes	25,7	27,9	23,3	17,2	29,8	26,8	27,6

NOTA: Se excluye la información de Centros Específicos de E. a Distancia.

B1.10. Distribución porcentual de los centros por tamaño de municipio y titularidad. Enseñanzas de Régimen General no universitarias

	Centros de E. Infantil y E. Primaria (1)					Resto de centros docentes (2)				
	Hasta 2.000 hab.	De 2.001 a 10.000 hab.	De 10.001 a 25.000 hab.	De 25.001 a 100.000 hab.	Más de 100.000 hab.	Hasta 2.000 hab.	De 2.001 a 10.000 hab.	De 10.001 a 25.000 hab.	De 25.001 a 100.000 hab.	Más de 100.000 hab.
TODOS LOS CENTROS										
TOTAL	15,9	19,1	14,2	20,7	30,1	3,9	18,2	14,3	23,4	40,3
Andalucía	6,9	18,2	20,0	21,9	32,9	1,0	20,2	17,7	20,8	40,3
Aragón	33,8	16,8	10,9	5,8	32,7	7,4	22,1	12,1	9,5	48,9
Asturias (Principado de)	34,8	22,4	4,4	11,9	26,5	13,4	21,8	4,9	17,6	42,3
Balears (Illes)	3,2	19,2	16,8	31,6	29,2	0,0	10,7	14,3	34,8	40,2
Canarias	2,3	17,7	23,3	23,1	33,6	0,0	9,9	19,1	23,9	47,1
Cantabria	16,7	30,5	12,3	16,7	23,6	3,4	20,5	19,3	18,2	38,6
Castilla y León	35,4	21,8	6,8	15,6	20,4	9,2	23,9	5,6	21,9	39,4
Castilla-La Mancha	22,3	29,2	14,1	27,2	7,2	6,6	29,4	16,6	39,1	8,4
Cataluña	16,7	18,1	13,4	21,6	30,2	1,7	15,1	14,3	24,5	44,3
Comunitat Valenciana	9,8	15,9	17,8	29,3	27,3	2,1	13,7	19,3	31,5	33,4
Extremadura	35,4	26,1	8,0	20,3	10,2	7,7	38,8	10,2	26,5	16,8
Galicia	40,8	26,2	7,0	14,2	11,7	18,4	28,1	10,0	22,1	21,5
Madrid (Comunidad de)	2,6	8,6	7,5	18,8	62,4	0,4	4,3	5,3	19,1	70,9
Murcia (Región de)	16,1	22,0	26,6	22,2	13,0	2,7	21,0	28,0	30,1	18,3
Navarra (Comunidad Foral de)	30,8	40,7	12,6	3,3	12,6	6,9	30,7	17,8	5,0	39,6
País Vasco	19,7	20,9	14,4	16,3	28,8	1,7	19,8	21,5	18,6	38,4
Rioja (La)	13,9	27,1	10,4	0,0	48,6	5,1	28,2	20,5	0,0	46,2
Ceuta	0,0	0,0	0,0	100,0	0,0	0,0	0,0	0,0	100,0	0,0
Melilla	0,0	0,0	0,0	100,0	0,0	0,0	0,0	0,0	100,0	0,0
CENTROS PÚBLICOS										
TOTAL	22,3	23,3	14,1	18,5	21,8	4,9	24,8	17,2	24,4	28,7
Andalucía	10,8	24,9	21,4	20,3	22,7	1,4	26,6	20,7	21,6	29,8
Aragón	46,1	20,6	10,2	3,8	19,2	11,0	28,8	16,1	11,0	33,1
Asturias (Principado de)	39,2	21,8	4,4	10,1	24,4	12,0	31,3	8,4	16,9	31,3
Balears (Illes)	4,4	24,5	19,1	32,9	19,1	0,0	15,6	20,8	35,1	28,6
Canarias	2,7	20,5	24,9	24,0	27,9	0,0	12,8	21,9	26,0	39,3
Cantabria	20,4	34,4	12,7	16,6	15,9	3,8	26,9	23,1	23,1	23,1
Castilla y León	41,9	22,8	6,2	13,6	15,4	13,1	31,9	7,6	22,7	24,7
Castilla-La Mancha	28,4	32,7	12,1	21,9	5,0	7,4	34,4	17,6	32,8	7,8
Cataluña	22,7	21,7	13,4	19,1	23,1	2,6	21,8	18,4	25,7	31,5
Comunitat Valenciana	14,8	20,4	17,2	27,7	19,9	2,2	19,6	20,1	34,7	23,3
Extremadura	39,6	26,7	7,0	17,6	9,1	9,4	47,7	9,4	23,5	10,1
Galicia	52,2	26,5	5,0	9,0	7,4	20,8	35,1	11,0	20,1	13,0
Madrid (Comunidad de)	5,0	12,7	7,7	18,6	55,9	0,0	7,0	7,0	20,4	65,5
Murcia (Región de)	20,0	24,5	26,5	20,6	8,5	2,4	23,8	33,3	28,6	11,9
Navarra (Comunidad Foral de)	35,0	41,3	9,4	3,1	11,0	9,7	37,1	17,7	6,5	29,0
País Vasco	25,5	22,7	13,0	13,7	25,0	2,4	21,7	24,1	22,9	28,9
Rioja (La)	21,3	37,1	12,4	0,0	29,2	4,0	40,0	20,0	0,0	36,0
Ceuta	0,0	0,0	0,0	100,0	0,0	0,0	0,0	0,0	100,0	0,0
Melilla	0,0	0,0	0,0	100,0	0,0	0,0	0,0	0,0	100,0	0,0
CENTROS PRIVADOS										
TOTAL	1,2	9,4	14,6	25,7	49,1	2,1	7,0	9,5	21,7	59,7
Andalucía	0,4	7,1	17,8	24,6	50,0	0,0	4,4	10,2	18,8	66,5
Aragón	1,6	6,8	12,6	11,1	67,9	1,4	11,1	5,6	6,9	75,0
Asturias (Principado de)	4,3	26,1	4,3	23,9	41,3	15,3	8,5	0,0	18,6	57,6
Balears (Illes)	0,7	8,0	12,0	28,7	50,7	0,0	0,0	0,0	34,3	65,7
Canarias	0,0	1,7	14,4	17,8	66,1	0,0	1,4	10,8	17,6	70,3
Cantabria	4,3	17,4	10,9	17,4	50,0	2,8	11,1	13,9	11,1	61,1
Castilla y León	1,9	16,4	10,1	25,8	45,9	2,1	9,9	2,1	20,4	65,5
Castilla-La Mancha	0,0	16,7	21,4	46,7	15,2	3,1	9,4	12,5	64,1	10,9
Cataluña	0,1	7,9	13,4	28,6	50,0	0,5	5,0	8,2	22,8	63,5
Comunitat Valenciana	0,8	7,7	18,9	32,1	40,5	1,9	4,9	18,0	26,6	48,7
Extremadura	4,8	21,0	16,1	40,3	17,7	2,1	10,6	12,8	36,2	38,3
Galicia	8,7	25,6	12,5	29,2	24,0	13,2	13,2	7,6	26,4	39,6
Madrid (Comunidad de)	0,0	4,2	7,2	19,0	69,6	0,6	2,3	4,0	18,1	74,9
Murcia (Región de)	4,1	14,3	27,2	27,2	27,2	3,3	15,0	16,7	33,3	31,7
Navarra (Comunidad Foral de)	8,3	37,5	29,2	4,2	20,8	2,6	20,5	17,9	2,6	56,4
País Vasco	2,6	15,3	18,4	24,0	39,8	1,1	18,0	19,1	14,6	47,2
Rioja (La)	1,8	10,9	7,3	0,0	80,0	7,1	7,1	21,4	0,0	64,3
Ceuta	0,0	0,0	0,0	100,0	0,0	0,0	0,0	0,0	100,0	0,0
Melilla	0,0	0,0	0,0	100,0	0,0	0,0	0,0	0,0	100,0	0,0

NOTA: Se excluye la información de Centros Específicos de E. a Distancia.

(1) Se consideran los centros de "E. Infantil", "centros de E. Primaria" y los centros de "E. Primaria y ESO".

(2) Se consideran los centros de "ESO y/o Bachillerato y/o FP", los de "E. Primaria, ESO y Bachillerato/FP" y los "centros Específicos de E. Especial".

**B1.11. Número medio de alumnos y de unidades/grupos por centro, según tipo de centro y tamaño de municipio.
Enseñanzas de Régimen General no universitarias**

	Total de centros	Centros E. Infantil	Centros E. Primaria	Centros E. Primaria y ESO	Centros ESO y/o Bachilleratos y/o FP	Centros E. Primaria, ESO y Bach./FP	Centros Específicos E. Especial
NÚMERO MEDIO DE ALUMNOS POR CENTRO							
TODOS LOS CENTROS							
TOTAL	288	53	282	413	493	926	60
Hasta 1.000 habitantes	62	17	60	145	145	498	34
De 1.001 a 2.000 habitantes	105	22	125	174	184	480	25
De 2.001 a 5.000 habitantes	189	36	238	289	276	773	31
De 5.001 a 10.000 habitantes	271	57	324	363	417	622	50
De 10.001 a 25.000 habitantes	313	59	346	403	526	779	37
De 25.001 a 100.000 habitantes	352	60	363	489	611	906	66
De 100.001 a 500.000 habitantes	361	60	344	490	553	942	64
Más de 500.000 habitantes	334	59	345	514	509	1.058	68
CENTROS PÚBLICOS							
TOTAL	287	59	285	220	550	693	75
Hasta 1.000 habitantes	59	16	60	136	156	1.164	66
De 1.001 a 2.000 habitantes	102	21	125	166	181	-	-
De 2.001 a 5.000 habitantes	189	37	240	262	280	-	13
De 5.001 a 10.000 habitantes	286	63	329	379	431	-	85
De 10.001 a 25.000 habitantes	342	78	350	234	560	298	40
De 25.001 a 100.000 habitantes	389	81	369	321	679	-	75
De 100.001 a 500.000 habitantes	382	83	352	245	672	-	81
Más de 500.000 habitantes	381	96	359	625	683	655	88
CENTROS PRIVADOS							
TOTAL	289	47	225	474	200	927	51
Hasta 1.000 habitantes	154	45	76	245	72	437	20
De 1.001 a 2.000 habitantes	154	40	93	318	223	480	25
De 2.001 a 5.000 habitantes	197	33	155	354	151	773	33
De 5.001 a 10.000 habitantes	212	42	201	360	229	622	32
De 10.001 a 25.000 habitantes	243	41	244	430	160	783	35
De 25.001 a 100.000 habitantes	288	48	237	504	147	906	56
De 100.001 a 500.000 habitantes	334	48	228	506	205	942	53
Más de 500.000 habitantes	305	50	243	509	242	1.060	61
NÚMERO MEDIO DE UNIDADES/GRUPOS POR CENTRO (1)							
TODOS LOS CENTROS							
TOTAL	13,2	4,0	13,5	18,3	20,2	37,7	10,0
Hasta 1.000 habitantes	5,0	1,7	5,2	10,8	8,1	24,9	7,7
De 1.001 a 2.000 habitantes	7,2	2,1	8,8	12,0	9,8	22,1	5,3
De 2.001 a 5.000 habitantes	10,1	3,1	12,8	15,5	13,1	35,2	5,5
De 5.001 a 10.000 habitantes	13,1	4,3	15,5	16,9	18,4	29,4	8,9
De 10.001 a 25.000 habitantes	14,2	4,5	15,8	17,4	21,7	34,1	7,0
De 25.001 a 100.000 habitantes	15,3	4,5	16,0	20,0	24,6	37,4	10,8
De 100.001 a 500.000 habitantes	15,7	4,6	15,5	20,7	21,9	37,7	11,0
Más de 500.000 habitantes	14,4	4,4	15,3	21,3	19,2	41,5	10,2
CENTROS PÚBLICOS							
TOTAL	13,4	4,5	13,6	13,4	22,4	30,8	13,1
Hasta 1.000 habitantes	4,9	1,6	5,2	10,6	8,6	53,0	14,7
De 1.001 a 2.000 habitantes	7,2	2,0	8,9	11,9	9,6	-	-
De 2.001 a 5.000 habitantes	10,2	3,2	12,9	15,0	13,3	-	4,0
De 5.001 a 10.000 habitantes	13,8	4,8	15,7	19,4	19,0	-	14,8
De 10.001 a 25.000 habitantes	15,5	5,7	15,9	13,0	23,1	18,0	8,0
De 25.001 a 100.000 habitantes	17,1	5,8	16,3	16,3	27,2	-	12,9
De 100.001 a 500.000 habitantes	16,8	6,0	15,8	13,6	26,3	-	14,6
Más de 500.000 habitantes	16,3	6,6	15,9	26,7	25,2	26,0	14,7
CENTROS PRIVADOS							
TOTAL	13,0	3,6	10,6	19,8	8,9	37,7	7,9
Hasta 1.000 habitantes	8,7	3,0	5,2	12,6	4,6	22,4	4,7
De 1.001 a 2.000 habitantes	8,4	3,1	6,1	14,4	11,3	22,1	5,3
De 2.001 a 5.000 habitantes	10,0	2,8	8,5	16,7	7,2	35,2	5,7
De 5.001 a 10.000 habitantes	10,6	3,2	10,2	16,4	11,2	29,4	5,9
De 10.001 a 25.000 habitantes	11,4	3,3	11,7	18,2	7,1	34,3	6,2
De 25.001 a 100.000 habitantes	12,8	3,7	10,8	20,4	6,9	37,4	8,5
De 100.001 a 500.000 habitantes	14,6	3,8	10,8	21,2	9,0	37,7	8,4
Más de 500.000 habitantes	13,3	3,8	11,1	21,1	10,1	41,6	8,6

NOTA: Se excluye la información de Centros Específicos de E. a Distancia y el alumnado de Educación a Distancia (en centros de "ESO, Bach y/o FP" y en centros Específicos de E. a Distancia).

(1) No se dispone de información completa de unidades en centros extranjeros.

**B1.12. Número medio de profesores y de alumnos por unidad/grupo, según tipo de centro y tamaño de municipio.
Enseñanzas de Régimen General no universitarias**

	Total de centros	Centros E. Infantil	Centros E. Primaria	Centros E. Primaria y ESO	Centros ESO y/o Bachilleratos y/o FP	Centros E. Primaria, ESO y Bach./FP	Centros específicos E. Especial
NÚMERO MEDIO DE PROFESORES POR UNIDAD/GRUPO (1) (2)							
TODOS LOS CENTROS							
TOTAL	1,82	1,49	1,63	1,75	2,31	1,70	1,61
Hasta 1.000 habitantes	1,86	1,52	1,82	2,00	2,57	1,73	1,57
De 1.001 a 2.000 habitantes	1,81	1,47	1,70	1,80	2,63	1,68	1,31
De 2.001 a 5.000 habitantes	1,84	1,47	1,63	1,78	2,46	1,66	1,84
De 5.001 a 10.000 habitantes	1,85	1,49	1,60	1,76	2,36	1,65	1,47
De 10.001 a 25.000 habitantes	1,82	1,48	1,60	1,75	2,31	1,69	1,64
De 25.001 a 100.000 habitantes	1,82	1,50	1,62	1,75	2,26	1,68	1,61
De 100.001 a 500.000 habitantes	1,81	1,48	1,64	1,70	2,28	1,68	1,57
Más de 500.000 habitantes	1,80	1,53	1,63	1,75	2,27	1,75	1,70
CENTROS PÚBLICOS							
TOTAL	1,88	1,57	1,64	1,83	2,33	2,93	1,70
Hasta 1.000 habitantes	1,88	1,51	1,82	2,04	2,63	2,13	1,57
De 1.001 a 2.000 habitantes	1,82	1,47	1,70	1,80	2,71	-	-
De 2.001 a 5.000 habitantes	1,85	1,48	1,63	1,76	2,47	-	4,00
De 5.001 a 10.000 habitantes	1,88	1,51	1,60	1,82	2,38	-	1,76
De 10.001 a 25.000 habitantes	1,87	1,54	1,60	1,74	2,32	5,00	1,68
De 25.001 a 100.000 habitantes	1,88	1,59	1,62	1,81	2,26	-	1,70
De 100.001 a 500.000 habitantes	1,92	1,64	1,65	1,89	2,32	-	1,65
Más de 500.000 habitantes	1,91	1,74	1,63	1,65	2,32	3,02	1,76
CENTROS PRIVADOS							
TOTAL	1,68	1,40	1,60	1,74	2,04	1,70	1,52
Hasta 1.000 habitantes	1,67	1,61	1,54	1,72	1,87	1,64	1,58
De 1.001 a 2.000 habitantes	1,68	1,38	1,42	1,92	1,86	1,68	1,31
De 2.001 a 5.000 habitantes	1,69	1,40	1,68	1,81	2,04	1,66	1,68
De 5.001 a 10.000 habitantes	1,66	1,40	1,56	1,74	2,00	1,65	1,11
De 10.001 a 25.000 habitantes	1,67	1,38	1,61	1,75	2,16	1,68	1,59
De 25.001 a 100.000 habitantes	1,67	1,41	1,60	1,75	2,22	1,68	1,47
De 100.001 a 500.000 habitantes	1,66	1,34	1,56	1,70	1,91	1,68	1,46
Más de 500.000 habitantes	1,72	1,43	1,63	1,76	2,09	1,74	1,66
NÚMERO MEDIO DE ALUMNOS POR UNIDAD/GRUPO							
TODOS LOS CENTROS							
TOTAL	21,6	13,1	20,9	22,6	24,2	24,6	6,0
Hasta 1.000 habitantes	12,4	10,2	11,7	13,5	17,8	19,8	4,4
De 1.001 a 2.000 habitantes	14,5	10,3	14,1	14,4	18,7	21,6	4,8
De 2.001 a 5.000 habitantes	18,6	11,8	18,6	18,6	20,8	21,9	5,6
De 5.001 a 10.000 habitantes	20,6	13,1	20,9	21,5	22,4	21,4	5,6
De 10.001 a 25.000 habitantes	21,9	13,3	22,0	23,1	24,0	22,8	5,4
De 25.001 a 100.000 habitantes	22,6	13,6	22,7	24,4	24,7	24,6	6,1
De 100.001 a 500.000 habitantes	22,7	13,1	22,3	23,7	25,1	25,0	5,9
Más de 500.000 habitantes	22,9	13,5	22,5	24,1	26,3	25,4	6,6
CENTROS PÚBLICOS							
TOTAL	21,3	13,2	20,9	16,4	24,3	22,3	5,7
Hasta 1.000 habitantes	12,1	9,8	11,7	12,8	17,9	21,8	4,5
De 1.001 a 2.000 habitantes	14,3	10,1	14,1	14,0	18,6	-	-
De 2.001 a 5.000 habitantes	18,5	11,7	18,7	17,4	20,8	-	3,3
De 5.001 a 10.000 habitantes	20,7	13,1	20,9	19,5	22,5	-	5,8
De 10.001 a 25.000 habitantes	22,0	13,8	22,0	18,1	24,1	16,4	5,0
De 25.001 a 100.000 habitantes	22,7	14,0	22,7	19,7	24,8	-	5,8
De 100.001 a 500.000 habitantes	22,7	13,8	22,3	17,9	25,3	-	5,5
Más de 500.000 habitantes	23,3	14,6	22,6	23,4	26,9	25,0	6,0
CENTROS PRIVADOS							
TOTAL	22,2	12,9	21,0	23,9	22,4	24,6	6,5
Hasta 1.000 habitantes	17,6	15,0	14,7	19,5	15,6	19,4	4,3
De 1.001 a 2.000 habitantes	18,4	12,7	15,1	22,0	19,7	21,6	4,8
De 2.001 a 5.000 habitantes	19,6	12,0	18,2	21,2	20,9	21,9	5,8
De 5.001 a 10.000 habitantes	20,0	13,0	19,7	22,0	20,3	21,4	5,4
De 10.001 a 25.000 habitantes	21,3	12,4	21,1	23,7	22,4	22,8	5,9
De 25.001 a 100.000 habitantes	22,4	13,1	22,2	24,7	21,4	24,6	6,6
De 100.001 a 500.000 habitantes	22,7	12,6	21,1	23,9	22,6	25,0	6,3
Más de 500.000 habitantes	22,6	13,1	21,3	24,1	23,8	25,4	7,0

NOTA: Se excluye la información de Centros Específicos de E. a Distancia y el alumnado de Educación a Distancia (en centros de "ESO, Bach y/o FP" y en centros Específicos de E. a Distancia).

(1) La ratio Profesores/Unidad en equivalente a tiempo completo se ha calculado para el Total pero no es posible calcularla por Tamaño de Municipio.

(2) No se incluye el profesorado de las Residencias Escolares ni el profesorado de Gabinetes/Centros de Actividades/Apoyo.

B1.13. Distribución porcentual de los centros que imparten según tamaño del centro (número de alumnos). Enseñanzas de Régimen General no universitarias

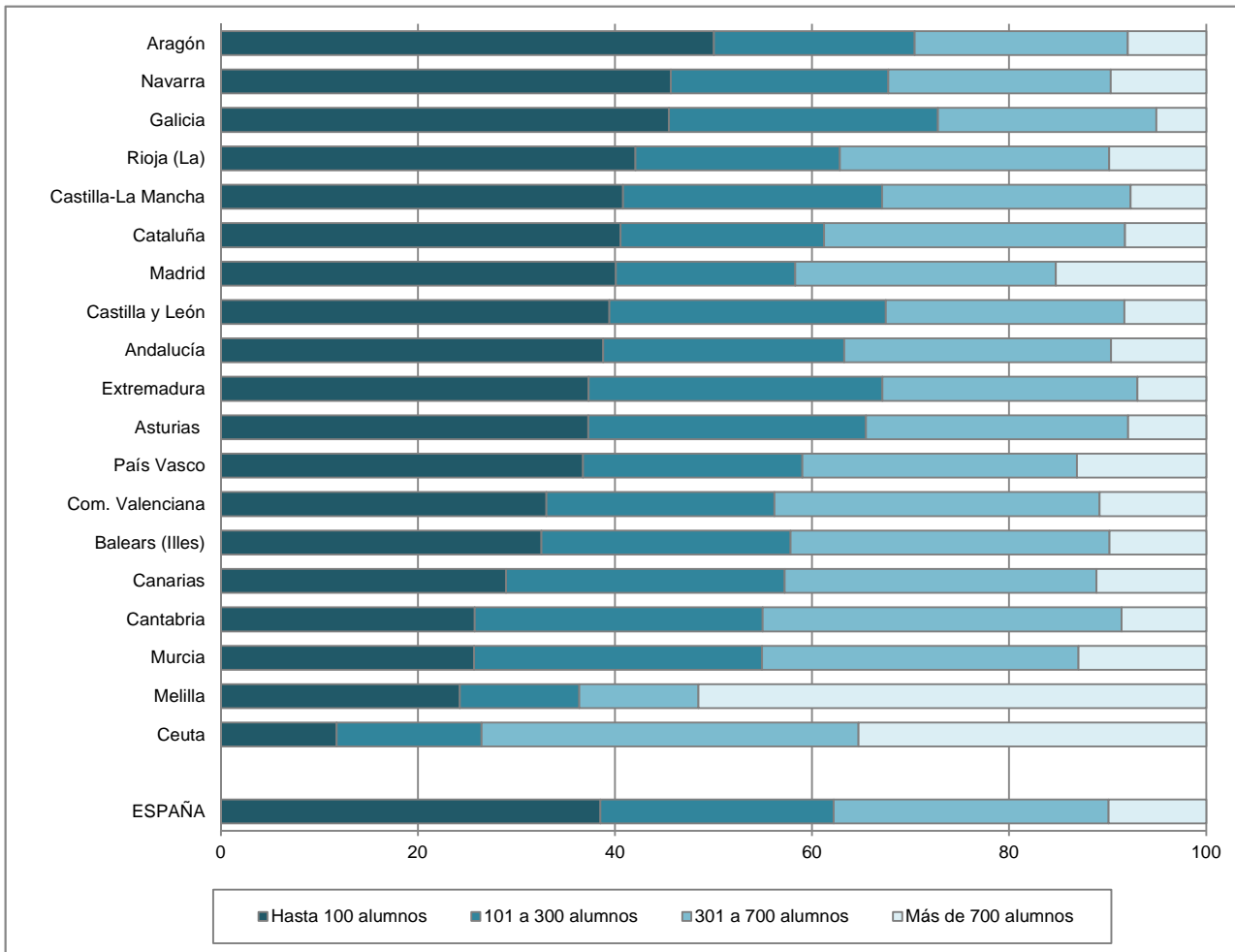

B1.14. Porcentaje de centros públicos y privados según tamaño del centro (número de alumnos). Enseñanzas de Régimen General no universitarias

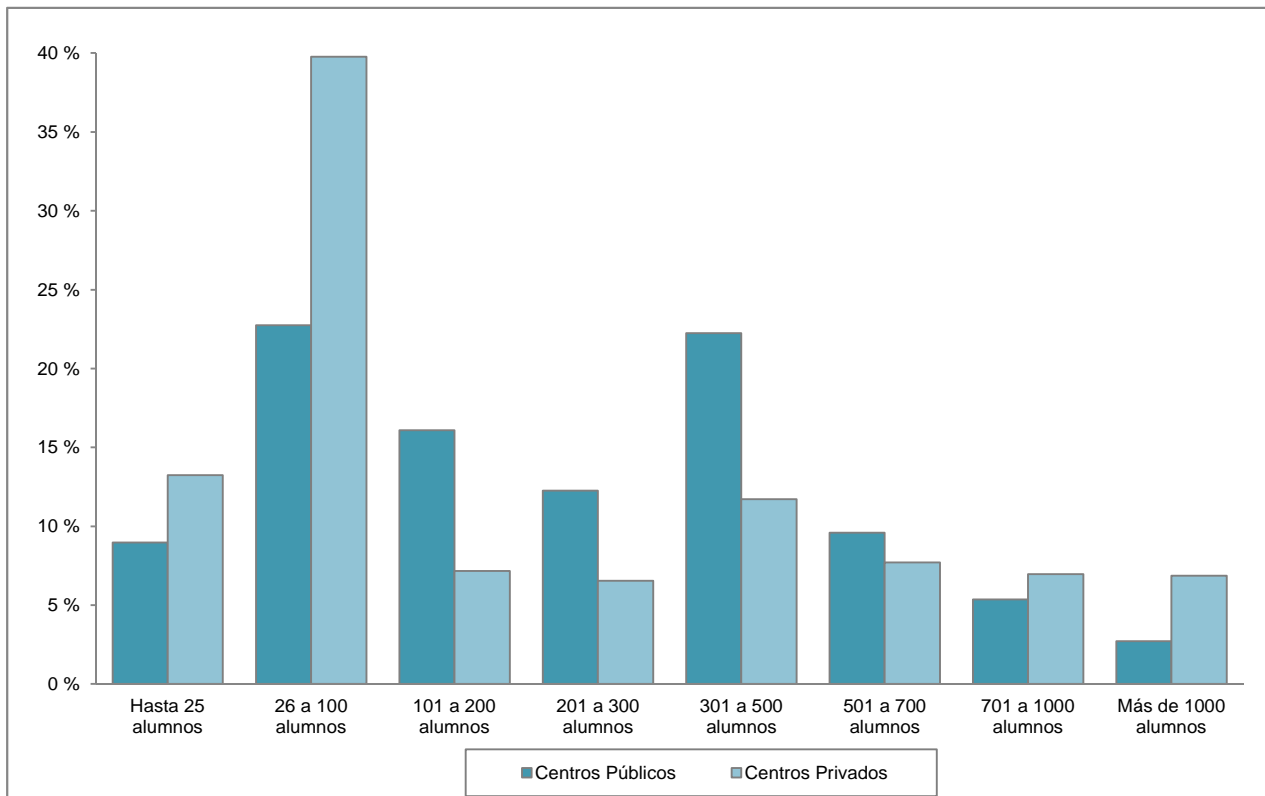

B1.15. Número medio de alumnos por unidad/grupo en los centros de la Administración Educativa y en el resto de los centros. Enseñanzas de Régimen General no universitarias

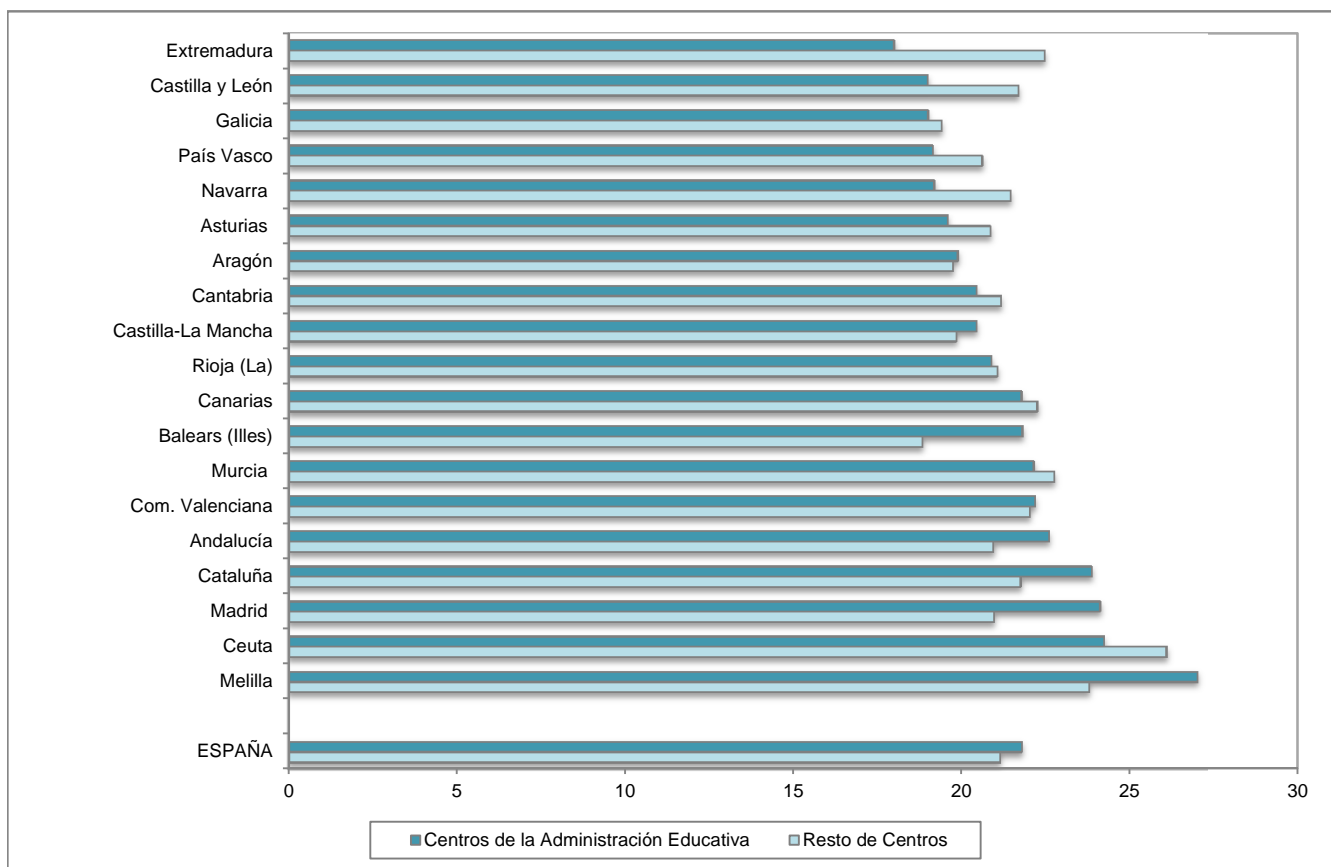

B1.16. Número medio de profesores por unidad/grupo en los centros de la Administración Educativa y en el resto de los centros. Enseñanzas de Régimen General no universitarias

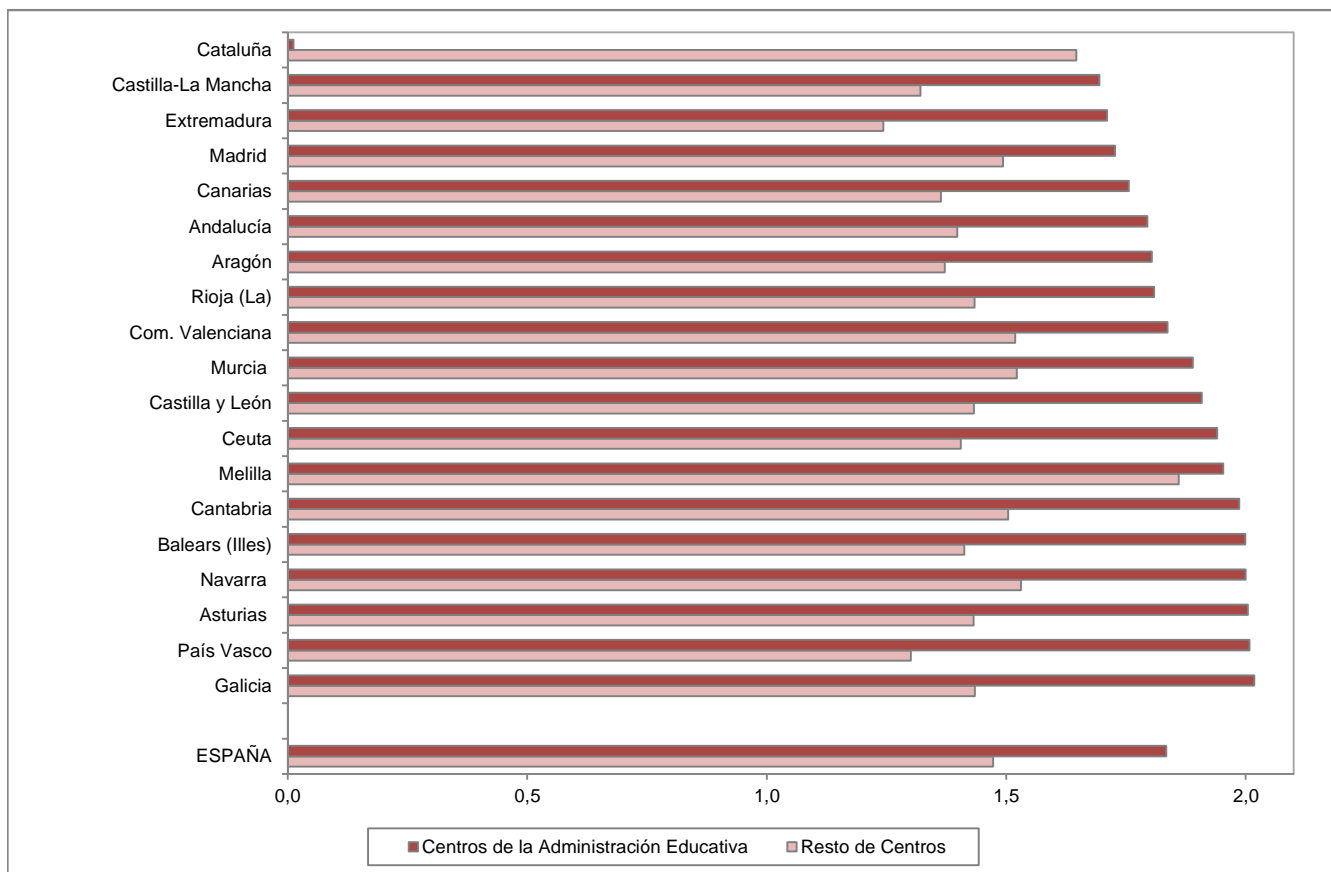

B1.17. Número medio de alumnos y de profesores por unidad/grupo, por tamaño de municipio. Centros Públicos. Enseñanzas de Régimen General no universitarias

Alumnos por unidad

Profesores por unidad

Centros E. Primaria (1)

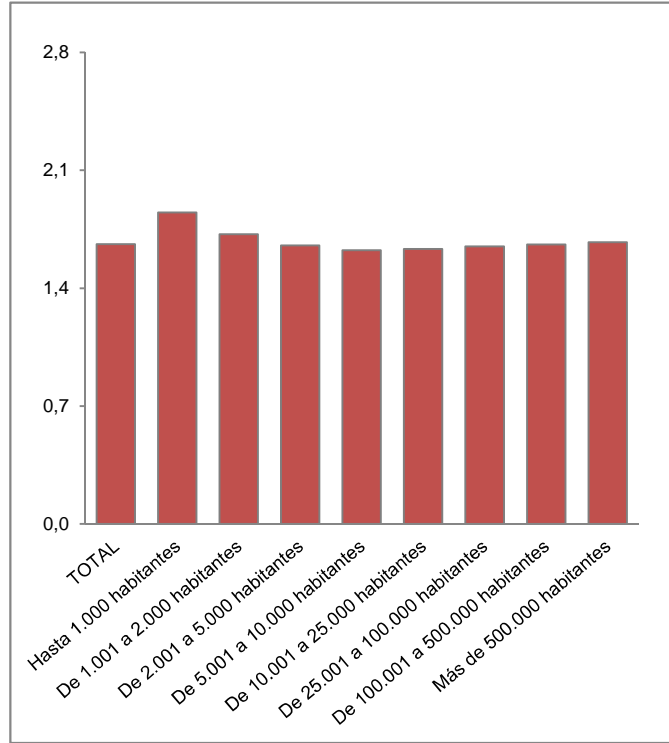
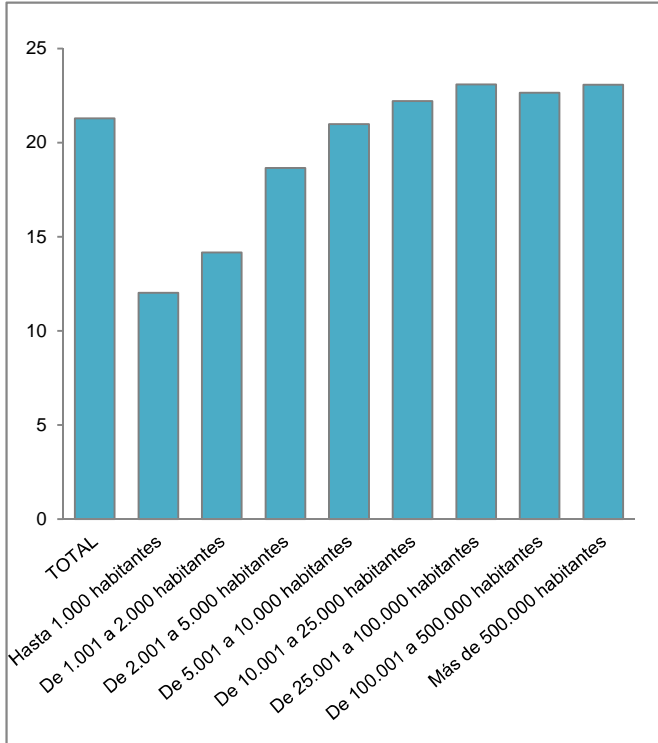

(1) Incluye también los centros que imparten E. Primaria y ESO.

Centros ESO y/o Bachilleratos y/o FP

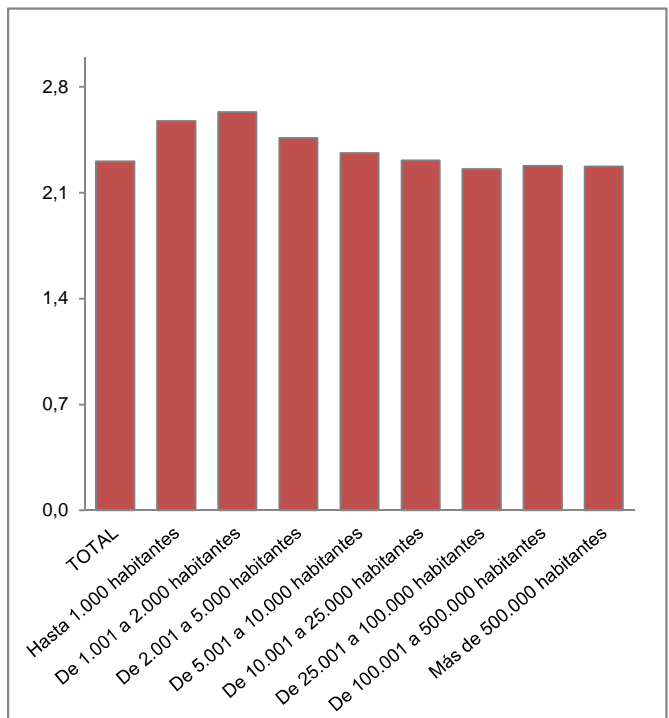
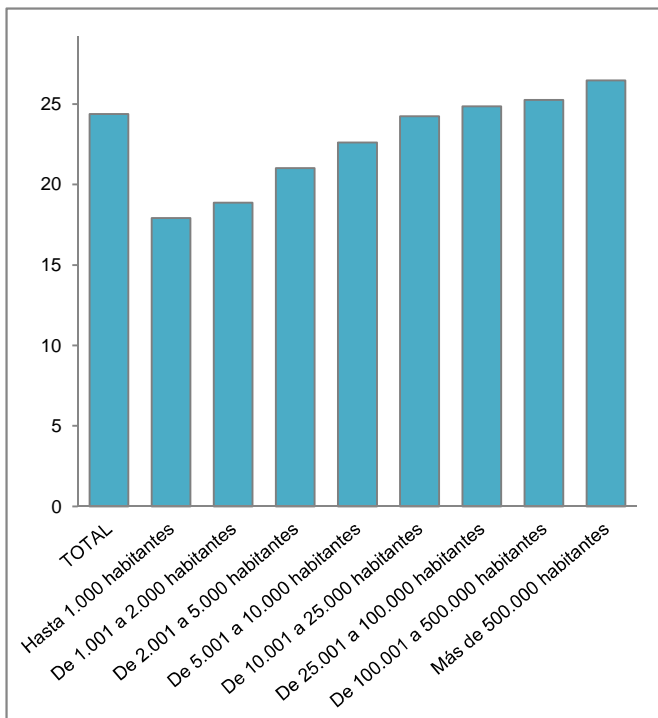

B2. LOS SERVICIOS COMPLEMENTARIOS

B2.0. Contenido, notas explicativas y fuentes de información

Se presenta en este capítulo información estadística relativa a los servicios complementarios escolares en el curso 2013-2014. Para cada servicio complementario (comedor, residencia y transporte) se proporciona el número y tipo de centros que lo ofertan y el alumnado usuario por enseñanza que cursa. También se ofrece información sobre la relación entre la oferta de servicios complementarios de los centros y el tamaño del municipio donde está ubicado.

Se facilitan las siguientes precisiones técnicas sobre los datos estadísticos de este capítulo:

- Los *tipos de centro* utilizados corresponden a los definidos en el Capítulo B1 dedicado a los centros docentes, incluyéndose además las residencias escolares de la Administración Educativa, “*Escuelas Hogar*”, que no imparten enseñanza.
- Se considera que *un centro oferta un servicio complementario* en cualquiera de las siguientes situaciones: el centro gestiona directamente el servicio; el servicio es gestionado a través de un contrato de servicios; gestión de las asociaciones de madres y padres de alumnos; y gestión directa de la Administración Educativa.
- La *clasificación por tamaño de municipio* se realiza atendiendo a la población de cada municipio según el Padrón de Habitantes a 1 de enero de 2014 del INE. La única excepción corresponde a las comunidades autónomas de Principado de Asturias, Galicia y Región de Murcia, donde la clasificación se ha realizado teniendo en cuenta la entidad singular, en lugar del municipio. En el caso de que un centro docente tenga unidades escolares en distintos municipios (centros rurales agrupados), a efectos de este tratamiento estadístico, se ha incluido en el municipio cabecera del centro.

Fuentes de información:

- *Estadística de las Enseñanzas no universitarias*. Curso 2013-2014. S.G. de Estadística y Estudios del Ministerio de Educación, Cultura y Deporte.

B2.1. Número de centros que ofertan cada servicio complementario, por tipo de centro

	COMEDOR		RESIDENCIA		TRANSPORTE	
	Nº Centros	% Centros	Nº Centros	% Centros	Nº Centros	% Centros
TODOS LOS CENTROS						
TOTAL	14.162	65,0	369	1,7	6.497	29,8
Centros de E. Infantil	5.061	81,2	3	0,0	138	2,2
Centros de E. Primaria (1)	5.521	72,5	9	0,1	2.762	36,3
Centros de E. Primaria y ESO	1.368	71,0	19	1,0	544	28,2
Centros de ESO y/o Bachilleratos y/o FP	790	18,3	125	2,9	2.217	51,4
Centros de E. Primaria, ESO y Bachilleratos y/o FP	1.039	82,1	55	4,3	477	37,7
Centros Específicos de Educación Especial	383	90,3	57	13,4	359	84,7
Escuelas Hogar			101	100,0		
CENTROS PÚBLICOS						
TOTAL	8.513	58,7	181	1,2	5.347	36,9
Centros de E. Infantil	2.139	71,4	0	0,0	46	1,5
Centros de E. Primaria (1)	5.215	72,3	5	0,1	2.697	37,5
Centros de E. Primaria y ESO	337	65,9	2	0,4	288	56,4
Centros de ESO y/o Bachilleratos y/o FP	672	18,6	72	2,0	2.163	59,7
Centros de E. Primaria, ESO y Bachilleratos y/o FP	3	75,0	0	0,0	2	50,0
Centros Específicos de Educación Especial	147	93,0	28	17,7	151	95,6
Escuelas Hogar			74	100,0		
CENTROS PRIVADOS						
TOTAL	5.649	77,4	188	2,6	1.150	15,8
Centros de E. Infantil	2.922	90,3	3	0,1	92	2,8
Centros de E. Primaria	306	72,3	4	0,9	65	15,4
Centros de E. Primaria y ESO	1.031	72,8	17	1,2	256	18,1
Centros de ESO y/o Bachilleratos y/o FP	118	17,1	53	7,7	54	7,8
Centros de E. Primaria, ESO y Bachilleratos y/o FP	1.036	82,1	55	4,4	475	37,6
Centros Específicos de Educación Especial	236	88,7	29	10,9	208	78,2
Escuelas Hogar			27	100,0		

Nota: El Total no se corresponde con el Total Nacional ya que faltan los datos de la Comunitat Valenciana.

(1) No se dispone de información para los centros de E. Primaria de la Administración Educativa de Cataluña.

B2.2. Número de centros que ofertan servicios complementarios, por tipo de centro. Centros Públicos

	Total de centros	Centros E. Infantil	Centros E. Primaria	Centros E. Primaria y ESO	Centros ESO y/o Bachilleratos y/o FP	Centros E. Primaria, ESO y Bach./ FP	Centros específicos E. Especial	Escuelas Hogar
COMEDOR ESCOLAR								
TOTAL	8.513	2.139	5.215	337	672	3	147	
Andalucía	2.356	616	1.340	150	237	0	13	
Aragón	347	124	193	11	12	0	7	
Asturias (Principado de)	248	73	156	13	1	0	5	
Baleares (Illes)	236	80	155	0	1	0	0	
Canarias	495	31	421	24	10	0	9	
Cantabria	134	10	120	1	2	0	1	
Castilla y León	638	141	444	23	18	0	12	
Castilla-La Mancha	450	164	275	0	1	0	10	
Cataluña (1)	223	0	17	11	153	2	40	
Comunitat Valenciana	
Extremadura	262	48	195	3	9	0	7	
Galicia	816	201	470	62	77	0	6	
Madrid (Comunidad de)	1.201	393	756	13	16	0	23	
Murcia (Región de)	257	53	192	4	0	0	8	
Navarra (Comunidad Foral de)	199	72	108	9	8	0	2	
País Vasco	556	101	319	8	126	1	1	
Rioja (La)	78	27	44	5	1	0	1	
Ceuta	10	2	7	0	0	0	1	
Melilla	7	3	3	0	0	0	1	
RESIDENCIA ESCOLAR								
TOTAL	181	0	5	2	72	0	28	74
Andalucía	36	0	0	0	0	0	0	36
Aragón	14	0	0	0	8	0	3	3
Asturias (Principado de)	7	0	0	2	2	0	0	3
Baleares (Illes)	0	0	0	0	0	0	0	0
Canarias	18	0	1	0	3	0	0	14
Cantabria	5	0	1	0	2	0	0	2
Castilla y León	35	0	1	0	16	0	9	9
Castilla-La Mancha	12	0	1	0	6	0	5	0
Cataluña (1)	8	0	0	0	8	0	0	0
Comunitat Valenciana
Extremadura	22	0	1	0	9	0	5	7
Galicia	13	0	0	0	11	0	2	0
Madrid (Comunidad de)	1	0	0	0	0	0	1	0
Murcia (Región de)	2	0	0	0	0	0	2	0
Navarra (Comunidad Foral de)	1	0	0	0	1	0	0	0
País Vasco	5	0	0	0	5	0	0	0
Rioja (La)	2	0	0	0	1	0	1	0
Ceuta	0	0	0	0	0	0	0	0
Melilla	0	0	0	0	0	0	0	0
TRANSPORTE ESCOLAR								
TOTAL	5.347	46	2.697	288	2.163	2	151	
Andalucía	1.215	12	507	109	571	0	16	
Aragón	169	0	74	11	77	0	7	
Asturias (Principado de)	207	2	129	14	57	0	5	
Baleares (Illes)	109	1	58	0	49	0	1	
Canarias	462	0	287	23	141	0	11	
Cantabria	127	3	86	1	35	0	2	
Castilla y León	517	2	290	25	188	0	12	
Castilla-La Mancha	385	0	212	2	161	0	10	
Cataluña (1)	289	0	1	9	238	1	40	
Comunitat Valenciana	
Extremadura	199	2	81	2	107	0	7	
Galicia	787	21	479	68	215	0	4	
Madrid (Comunidad de)	265	1	145	5	91	0	23	
Murcia (Región de)	189	0	91	2	88	0	8	
Navarra (Comunidad Foral de)	106	0	54	8	42	0	2	
País Vasco	278	2	180	6	88	1	1	
Rioja (La)	33	0	14	3	15	0	1	
Ceuta	2	0	1	0	0	0	1	
Melilla	8	0	8	0	0	0	0	

(1) No se dispone de información para los centros de E. Primaria de la Administración Educativa.

B2.3. Número de centros que ofertan servicios complementarios, por tipo de centro. Centros Privados

	Total de centros	Centros E. Infantil	Centros E. Primaria	Centros E. Primaria y ESO	Centros ESO y/o Bachilleratos y/o FP	Centros E. Primaria, ESO y Bach./ FP	Centros específicos E. Especial	Escuelas Hogar
COMEDOR ESCOLAR								
TOTAL	5.649	2.922	306	1.031	118	1.036	236	
Andalucía	1.208	1.153	6	5	0	14	30	
Aragón	217	114	7	47	8	33	8	
Asturias (Principado de)	76	10	0	34	2	25	5	
Balears (Illes)	157	60	10	61	1	19	6	
Canarias	147	36	11	52	3	38	7	
Cantabria	55	8	5	22	1	14	5	
Castilla y León	258	66	12	71	13	81	15	
Castilla-La Mancha	237	138	12	42	12	24	9	
Cataluña	700	1	112	273	25	226	63	
Comunitat Valenciana	
Extremadura	69	12	3	24	2	19	9	
Galicia	399	190	20	90	14	66	19	
Madrid (Comunidad de)	1.546	936	70	155	17	326	42	
Murcia (Región de)	128	59	2	38	0	25	4	
Navarra (Comunidad Foral de)	75	16	20	10	8	18	3	
País Vasco	309	82	12	95	11	99	10	
Rioja (La)	63	37	3	12	1	9	1	
Ceuta	0	0	0	0	0	0	0	
Melilla	5	4	1	0	0	0	0	
RESIDENCIA ESCOLAR								
TOTAL	188	3	4	17	53	55	29	27
Andalucía	27	0	0	0	0	0	0	27
Aragón	10	1	1	0	3	2	3	0
Asturias (Principado de)	4	0	0	1	2	0	1	0
Balears (Illes)	4	0	0	1	0	0	3	0
Canarias	2	0	0	0	0	2	0	0
Cantabria	7	0	0	2	1	3	1	0
Castilla y León	32	0	0	6	14	10	2	0
Castilla-La Mancha	14	0	1	0	8	4	1	0
Cataluña	20	0	0	3	3	7	7	0
Comunitat Valenciana
Extremadura	8	0	0	0	2	5	1	0
Galicia	24	1	1	1	8	12	1	0
Madrid (Comunidad de)	22	1	0	3	4	9	5	0
Murcia (Región de)	1	0	0	0	0	1	0	0
Navarra (Comunidad Foral de)	7	0	1	0	4	0	2	0
País Vasco	4	0	0	0	3	0	1	0
Rioja (La)	2	0	0	0	1	0	1	0
Ceuta	0	0	0	0	0	0	0	0
Melilla	0	0	0	0	0	0	0	0
TRANSPORTE ESCOLAR								
TOTAL	1.150	92	65	256	54	475	208	
Andalucía	45	0	3	3	1	1	37	
Aragón	39	0	1	8	5	18	7	
Asturias (Principado de)	45	2	0	14	1	23	5	
Balears (Illes)	19	2	0	7	0	4	6	
Canarias	56	1	4	16	2	26	7	
Cantabria	21	1	1	9	0	6	4	
Castilla y León	42	5	0	3	2	22	10	
Castilla-La Mancha	31	3	1	7	2	6	12	
Cataluña	208	1	15	55	7	80	50	
Comunitat Valenciana	
Extremadura	20	0	0	5	0	6	9	
Galicia	158	36	9	42	6	48	17	
Madrid (Comunidad de)	260	31	21	30	11	138	29	
Murcia (Región de)	26	3	0	6	0	13	4	
Navarra (Comunidad Foral de)	37	5	6	5	4	14	3	
País Vasco	134	1	3	43	11	69	7	
Rioja (La)	9	1	1	3	2	1	1	
Ceuta	0	0	0	0	0	0	0	
Melilla	0	0	0	0	0	0	0	

B2.4. Porcentaje de centros que ofertan comedor escolar, por tipo de centro y titularidad

	Total de centros	Centros E. Infantil	Centros E. Primaria	Centros E. Primaria y ESO	Centros ESO y/o Bachilleratos y/o FP	Centros E. Primaria, ESO y Bach./ FP	Centros específicos E. Especial
TODOS LOS CENTROS							
TOTAL	65,0	81,2	72,5	71,0	18,3	82,1	90,3
Andalucía	62,8	87,0	73,7	28,1	23,6	7,0	74,1
Aragón	64,2	69,8	71,2	86,6	14,2	97,1	100,0
Asturias (Principado de)	64,3	96,5	68,7	95,9	2,8	100,0	90,9
Balears (Illes)	67,6	81,9	73,3	83,6	2,4	95,0	75,0
Canarias	59,6	72,8	71,9	82,6	5,6	92,7	76,2
Cantabria	64,9	54,5	86,2	92,0	4,8	82,4	75,0
Castilla y León	65,2	91,6	70,0	89,5	10,9	98,8	100,0
Castilla-La Mancha	45,4	66,1	43,0	60,0	4,8	82,8	86,4
Cataluña	20,0	0,1	7,1	98,3	25,4	99,1	98,1
Comunitat Valenciana
Extremadura	46,1	80,0	48,5	69,2	7,1	79,2	88,9
Galicia	65,4	66,3	76,0	88,9	25,4	100,0	89,3
Madrid (Comunidad de)	83,1	90,6	98,8	98,2	7,6	98,2	98,5
Murcia (Región de)	48,5	80,0	49,7	53,8	0,0	67,6	100,0
Navarra (Comunidad Foral de)	68,0	88,0	70,7	90,5	20,5	100,0	100,0
País Vasco	77,5	54,3	99,7	100,0	60,1	100,0	68,8
Rioja (La)	77,0	91,4	83,9	94,4	7,1	100,0	100,0
Ceuta	29,4	40,0	43,8	0,0	0,0	0,0	100,0
Melilla	36,4	77,8	28,6	0,0	0,0	0,0	100,0
CENTROS PÚBLICOS							
TOTAL	58,7	71,4	72,3	65,9	18,6	75,0	93,0
Andalucía	64,4	83,2	77,2	52,6	26,8	-	81,3
Aragón	56,2	60,2	70,7	55,0	10,8	-	100,0
Asturias (Principado de)	62,2	96,1	69,0	92,9	1,3	-	100,0
Balears (Illes)	59,6	75,5	72,8	-	1,3	-	0,0
Canarias	55,9	58,5	71,7	88,9	4,8	-	75,0
Cantabria	64,1	47,6	88,9	100,0	4,0	-	50,0
Castilla y León	59,4	89,8	69,6	82,1	7,5	-	100,0
Castilla-La Mancha	37,7	58,0	42,2	0,0	0,4	-	100,0
Cataluña	6,8	0,0	1,0	68,8	26,6	100,0	97,6
Comunitat Valenciana
Extremadura	43,0	88,9	48,5	75,0	6,3	-	100,0
Galicia	60,6	57,8	75,6	89,9	25,7	-	75,0
Madrid (Comunidad de)	72,8	76,3	99,0	92,9	4,8	0,0	100,0
Murcia (Región de)	43,8	75,7	49,9	66,7	0,0	-	100,0
Navarra (Comunidad Foral de)	63,0	86,7	67,5	81,8	13,3	-	100,0
País Vasco	74,9	40,6	100,0	100,0	76,8	100,0	100,0
Rioja (La)	68,4	90,0	83,0	83,3	4,2	-	100,0
Ceuta	40,0	100,0	43,8	-	0,0	-	100,0
Melilla	30,4	100,0	25,0	-	0,0	-	100,0
CENTROS PRIVADOS							
TOTAL	77,4	90,3	72,3	72,8	17,1	82,1	88,7
Andalucía	60,0	89,2	6,5	1,9	0,0	7,0	71,4
Aragón	82,8	84,4	87,5	100,0	26,7	97,1	100,0
Asturias (Principado de)	72,4	100,0	0,0	97,1	7,1	100,0	83,3
Balears (Illes)	84,9	92,3	83,3	83,6	12,5	95,0	85,7
Canarias	76,6	92,3	78,6	80,0	12,5	92,7	77,8
Cantabria	67,1	66,7	50,0	91,7	7,7	82,4	83,3
Castilla y León	85,7	95,7	92,3	92,2	28,9	98,8	100,0
Castilla-La Mancha	73,8	79,3	80,0	61,8	52,2	82,8	75,0
Cataluña	51,3	0,2	99,1	100,0	20,2	99,1	98,4
Comunitat Valenciana
Extremadura	63,3	57,1	50,0	68,6	16,7	79,2	81,8
Galicia	78,1	78,5	87,0	88,2	24,1	100,0	95,0
Madrid (Comunidad de)	93,4	98,3	97,2	98,7	16,8	98,5	97,7
Murcia (Región de)	61,8	84,3	40,0	52,8	0,0	67,6	100,0
Navarra (Comunidad Foral de)	86,2	94,1	95,2	100,0	44,4	100,0	100,0
País Vasco	82,6	93,2	92,3	100,0	17,2	100,0	66,7
Rioja (La)	91,3	92,5	100,0	100,0	25,0	100,0	100,0
Ceuta	0,0	0,0	-	0,0	-	0,0	-
Melilla	50,0	66,7	50,0	0,0	-	0,0	-

B2.5. Porcentaje de centros que ofertan transporte escolar, por tipo de centro y titularidad

	Total de centros	Centros E. Infantil	Centros E. Primaria	Centros E. Primaria y ESO	Centros ESO y/o Bachilleratos y/o FP	Centros E. Primaria, ESO y Bach./ FP	Centros específicos E. Especial
TODOS LOS CENTROS							
TOTAL	29,8	2,2	36,3	28,2	51,4	37,7	84,7
Andalucía	22,2	0,6	27,9	20,3	57,0	0,5	91,4
Aragón	23,7	0,0	26,7	28,4	58,2	52,9	93,3
Asturias (Principado de)	50,0	4,7	56,8	57,1	54,7	92,0	90,9
Balears (Illes)	22,0	1,8	25,8	9,6	58,3	20,0	87,5
Canarias	48,1	1,1	48,4	42,4	61,9	63,4	85,7
Cantabria	50,9	12,1	60,0	40,0	55,6	35,3	75,0
Castilla y León	40,7	3,1	44,5	26,7	66,9	26,8	81,5
Castilla-La Mancha	27,5	0,7	31,9	12,9	60,6	20,7	100,0
Cataluña	10,7	0,1	0,9	22,1	35,0	35,2	85,7
Comunitat Valenciana
Extremadura	30,5	2,7	19,9	17,9	69,5	25,0	88,9
Galicia	50,9	9,7	75,7	64,3	61,7	72,7	75,0
Madrid (Comunidad de)	15,9	2,2	19,9	20,5	23,5	41,6	78,8
Murcia (Región de)	27,1	2,1	23,3	10,3	64,2	35,1	100,0
Navarra (Comunidad Foral de)	35,5	5,0	33,1	61,9	59,0	77,8	100,0
País Vasco	36,9	0,9	55,1	47,6	43,4	70,0	50,0
Rioja (La)	23,0	1,4	26,8	33,3	60,7	11,1	100,0
Ceuta	5,9	0,0	6,3	0,0	0,0	0,0	100,0
Melilla	24,2	0,0	57,1	0,0	0,0	0,0	0,0
CENTROS PUBLICOS							
TOTAL	36,9	1,5	37,5	56,4	59,7	50,0	95,6
Andalucía	33,2	1,6	29,2	38,2	64,6	-	100,0
Aragón	27,4	0,0	27,1	55,0	69,4	-	100,0
Asturias (Principado de)	51,9	2,6	57,1	100,0	73,1	-	100,0
Balears (Illes)	27,5	0,9	27,2	-	64,5	-	100,0
Canarias	52,1	0,0	48,9	85,2	68,1	-	91,7
Cantabria	60,8	14,3	63,7	100,0	70,0	-	100,0
Castilla y León	48,1	1,3	45,5	89,3	78,7	-	100,0
Castilla-La Mancha	32,3	0,0	32,5	100,0	65,4	-	100,0
Cataluña	8,9	0,0	0,1	56,3	41,3	50,0	97,6
Comunitat Valenciana
Extremadura	32,7	3,7	20,1	50,0	75,4	-	100,0
Galicia	58,4	6,0	77,0	98,6	71,7	-	50,0
Madrid (Comunidad de)	16,1	0,2	19,0	35,7	27,3	0,0	100,0
Murcia (Región de)	32,2	0,0	23,6	33,3	74,6	-	100,0
Navarra (Comunidad Foral de)	33,5	0,0	33,8	72,7	70,0	-	100,0
País Vasco	37,5	0,8	56,4	75,0	53,7	100,0	100,0
Rioja (La)	28,9	0,0	26,4	50,0	62,5	-	100,0
Ceuta	8,0	0,0	6,3	-	0,0	-	100,0
Melilla	34,8	0,0	66,7	-	0,0	-	0,0
CENTROS PRIVADOS							
TOTAL	15,8	2,8	15,4	18,1	7,8	37,6	78,2
Andalucía	2,2	0,0	3,3	1,1	0,8	0,5	88,1
Aragón	14,9	0,0	12,5	17,0	16,7	52,9	87,5
Asturias (Principado de)	42,9	20,0	0,0	40,0	3,6	92,0	83,3
Balears (Illes)	10,3	3,1	0,0	9,6	0,0	20,0	85,7
Canarias	29,2	2,6	28,6	24,6	8,3	63,4	77,8
Cantabria	25,6	8,3	10,0	37,5	0,0	35,3	66,7
Castilla y León	14,0	7,2	0,0	3,9	4,4	26,8	66,7
Castilla-La Mancha	9,7	1,7	6,7	10,3	8,7	20,7	100,0
Cataluña	15,2	0,2	13,3	20,1	5,6	35,1	78,1
Comunitat Valenciana
Extremadura	18,3	0,0	0,0	14,3	0,0	25,0	81,8
Galicia	30,9	14,9	39,1	41,2	10,3	72,7	85,0
Madrid (Comunidad de)	15,7	3,3	29,2	19,1	10,9	41,7	67,4
Murcia (Región de)	12,6	4,3	0,0	8,3	0,0	35,1	100,0
Navarra (Comunidad Foral de)	42,5	29,4	28,6	50,0	22,2	77,8	100,0
País Vasco	35,8	1,1	23,1	45,3	17,2	69,7	46,7
Rioja (La)	13,0	2,5	33,3	25,0	50,0	11,1	100,0
Ceuta	0,0	0,0	-	0,0	-	0,0	-
Melilla	0,0	0,0	0,0	0,0	-	0,0	-

B2.6. Porcentaje de centros que ofertan servicios complementarios por tamaño de municipio y tipo de centro

	Total de centros	Centros E. Infantil	Centros E. Primaria	Centros E. Primaria y ESO	Centros ESO y/o Bachilleratos y/o FP	Centros E. Primaria, ESO y Bach./ FP	Centros específicos E. Especial
PORCENTAJE DE CENTROS CON COMEDOR ESCOLAR							
TODOS LOS CENTROS							
TOTAL	65,0	81,2	72,5	71,0	18,3	82,1	90,3
Hasta 1.000 habitantes	43,6	40,2	40,3	64,0	45,9	100,0	100,0
De 1.001 a 2.000 habitantes	49,5	49,9	51,9	63,6	24,8	100,0	83,3
De 2.001 a 5.000 habitantes	58,4	67,9	67,3	62,2	7,2	89,7	90,9
De 5.001 a 10.000 habitantes	61,1	76,8	73,7	65,0	6,4	91,5	91,3
De 10.001 a 25.000 habitantes	64,7	85,5	72,2	32,5	5,0	82,2	86,4
De 25.001 a 100.000 habitantes	67,3	85,5	79,4	22,1	3,6	80,6	91,2
De 100.001 a 500.000 habitantes	74,8	93,0	91,9	16,8	3,0	83,8	90,6
Más de 500.000 habitantes	71,4	90,3	94,6	60,1	10,4	72,0	89,5
CENTROS PÚBLICOS							
TOTAL	58,7	71,4	72,3	65,9	18,6	75,0	93,0
Hasta 1.000 habitantes	41,7	37,7	40,2	60,6	42,2	100,0	100,0
De 1.001 a 2.000 habitantes	48,6	49,2	52,0	59,4	20,0	-	-
De 2.001 a 5.000 habitantes	55,7	64,7	66,7	77,5	21,2	-	100,0
De 5.001 a 10.000 habitantes	56,5	71,9	73,4	87,5	17,4	-	85,7
De 10.001 a 25.000 habitantes	59,4	83,4	72,4	69,0	20,0	0,0	95,0
De 25.001 a 100.000 habitantes	61,1	81,5	80,2	77,8	15,5	-	96,4
De 100.001 a 500.000 habitantes	70,0	90,1	93,7	72,4	14,0	-	93,0
Más de 500.000 habitantes	72,9	89,1	99,6	150,0	33,3	100,0	80,0
CENTROS PRIVADOS							
TOTAL	77,4	90,3	72,3	72,8	17,1	82,1	88,7
Hasta 1.000 habitantes	87,3	83,3	60,0	100,0	70,0	100,0	100,0
De 1.001 a 2.000 habitantes	69,8	60,0	42,9	100,0	57,1	100,0	83,3
De 2.001 a 5.000 habitantes	79,7	82,4	85,2	73,2	47,1	89,7	90,0
De 5.001 a 10.000 habitantes	78,1	87,8	78,0	74,3	24,4	91,5	93,8
De 10.001 a 25.000 habitantes	77,0	87,5	68,8	68,5	27,1	83,0	79,2
De 25.001 a 100.000 habitantes	77,1	87,9	67,0	70,2	23,8	80,6	86,2
De 100.001 a 500.000 habitantes	79,5	94,2	75,5	78,8	9,9	83,8	89,3
Más de 500.000 habitantes	70,6	90,5	69,2	60,3	10,7	71,7	92,9
PORCENTAJE DE CENTROS CON TRANSPORTE ESCOLAR							
TODOS LOS CENTROS							
TOTAL	29,8	2,2	36,3	28,2	51,4	37,7	84,7
Hasta 1.000 habitantes	42,9	2,5	49,4	67,6	73,0	100,0	80,0
De 1.001 a 2.000 habitantes	42,7	0,9	52,2	56,4	87,6	100,0	83,3
De 2.001 a 5.000 habitantes	42,7	2,0	48,4	52,4	79,4	79,3	81,8
De 5.001 a 10.000 habitantes	42,2	3,4	44,6	38,0	77,0	80,9	91,3
De 10.001 a 25.000 habitantes	33,7	2,5	35,1	24,1	68,1	50,5	90,9
De 25.001 a 100.000 habitantes	27,5	2,2	30,9	18,4	49,0	37,2	89,4
De 100.001 a 500.000 habitantes	18,4	2,4	21,0	16,4	25,2	32,0	81,3
Más de 500.000 habitantes	14,1	0,7	17,6	11,5	13,4	24,8	78,9
CENTROS PÚBLICOS							
TOTAL	36,9	1,5	37,5	56,4	59,7	50,0	95,6
Hasta 1.000 habitantes	42,8	2,3	49,5	70,1	78,1	100,0	66,7
De 1.001 a 2.000 habitantes	43,0	0,6	52,6	57,1	89,2	-	-
De 2.001 a 5.000 habitantes	44,3	1,2	48,8	56,9	81,2	-	0,0
De 5.001 a 10.000 habitantes	46,5	3,7	45,9	62,5	81,3	-	85,7
De 10.001 a 25.000 habitantes	41,1	1,0	36,3	50,0	73,7	0,0	100,0
De 25.001 a 100.000 habitantes	35,2	1,3	32,0	44,4	54,7	-	96,4
De 100.001 a 500.000 habitantes	22,9	0,7	22,0	37,9	33,5	-	96,5
Más de 500.000 habitantes	20,1	3,6	18,0	100,0	20,3	50,0	100,0
CENTROS PRIVADOS							
TOTAL	15,8	2,8	15,4	18,1	7,8	37,6	78,2
Hasta 1.000 habitantes	46,0	5,6	40,0	41,7	40,0	100,0	85,7
De 1.001 a 2.000 habitantes	37,7	5,0	14,3	42,9	57,1	100,0	83,3
De 2.001 a 5.000 habitantes	30,2	5,6	37,0	41,5	29,4	79,3	90,0
De 5.001 a 10.000 habitantes	26,0	2,8	22,0	32,7	24,4	80,9	93,8
De 10.001 a 25.000 habitantes	16,2	3,9	10,4	19,4	10,2	50,9	83,3
De 25.001 a 100.000 habitantes	15,2	2,7	13,6	15,8	10,7	37,2	82,8
De 100.001 a 500.000 habitantes	13,9	3,1	11,6	15,2	3,2	32,0	72,8
Más de 500.000 habitantes	10,5	0,3	15,4	10,3	1,7	24,5	71,4

B2.7. Porcentaje de centros que ofertan servicios complementarios por tamaño de municipio. Centros Públicos

	% de centros con comedor escolar						% de centros con transporte escolar					
	Total	Hasta 2.000 hab.	De 2.001 a 10.000 hab.	De 10.001 a 25.000 hab.	De 25.001 a 100.000 hab.	Más de 100.000 hab.	Total	Hasta 2.000 hab.	De 2.001 a 10.000 hab.	De 10.001 a 25.000 hab.	De 25.001 a 100.000 hab.	Más de 100.000 hab.
CENTROS DE E. INFANTIL												
TOTAL	71,4	43,6	30,2	67,0	60,4	45,8	1,5	1,4	2,3	1,0	1,3	1,0
Andalucía	83,2	53,3	81,3	89,8	86,2	93,5	1,6	0,0	1,6	1,2	2,4	2,4
Aragón	60,2	46,9	62,5	85,0	100,0	95,0	0,0	0,0	0,0	0,0	0,0	0,0
Asturias (Principado de)	96,1	84,6	96,2	100,0	100,0	100,0	2,6	0,0	0,0	25,0	0,0	4,2
Balears (Illes)	75,5	60,0	69,7	93,3	73,7	80,0	0,9	0,0	3,0	0,0	0,0	0,0
Canarias	58,5	100,0	33,3	46,2	62,5	78,9	0,0	0,0	0,0	0,0	0,0	0,0
Cantabria	47,6	50,0	33,3	100,0	-	100,0	14,3	33,3	8,3	0,0	-	0,0
Castilla y León	89,8	73,0	92,3	100,0	96,0	96,6	1,3	0,0	1,9	0,0	4,0	0,0
Castilla-La Mancha	58,0	27,1	52,1	91,9	73,6	92,3	0,0	0,0	0,0	0,0	0,0	0,0
Cataluña	0,0	0,0	0,0	0,0	0,0	0,0	0,0	0,0	0,0	0,0	0,0	0,0
Comunitat Valenciana
Extremadura	88,9	100,0	75,0	100,0	94,4	100,0	3,7	0,0	5,0	0,0	5,6	0,0
Galicia	57,8	35,4	66,7	85,0	94,1	90,3	6,0	4,3	12,1	5,0	2,9	0,0
Madrid (Comunidad de)	76,3	42,9	52,1	72,1	83,7	89,2	0,2	0,0	0,0	0,0	0,0	0,4
Murcia (Región de)	75,7	20,0	87,5	81,0	75,0	75,0	0,0	0,0	0,0	0,0	0,0	0,0
Navarra (Comunidad Foral de)	86,7	77,3	88,6	100,0	100,0	75,0	0,0	0,0	0,0	0,0	0,0	0,0
País Vasco	40,6	26,6	28,1	45,5	30,4	80,0	0,8	0,0	1,6	0,0	0,0	2,0
Rioja (La)	90,0	66,7	93,3	100,0	-	100,0	0,0	0,0	0,0	0,0	-	0,0
Ceuta	100,0	-	-	-	100,0	-	0,0	-	-	-	0,0	-
Melilla	100,0	-	-	-	100,0	-	0,0	-	-	-	0,0	-
CENTROS DE E. PRIMARIA Y/O ESO (1)												
TOTAL	72,1	46,9	51,7	79,9	61,6	49,7	38,8	52,5	48,0	36,7	32,3	21,8
Andalucía	73,8	30,6	72,9	71,6	79,8	90,1	30,5	29,3	38,3	31,4	31,9	22,3
Aragón	69,6	37,6	81,8	90,3	92,9	97,4	29,0	29,9	32,7	29,0	64,3	18,4
Asturias (Principado de)	70,4	56,8	69,8	60,0	73,9	100,0	59,6	79,3	72,1	30,0	34,8	24,5
Balears (Illes)	72,8	55,6	75,6	67,4	73,1	78,3	27,2	0,0	31,1	32,6	38,8	6,5
Canarias	72,5	47,1	46,4	70,6	80,9	88,6	50,5	52,9	47,2	49,0	53,9	50,9
Cantabria	89,0	80,8	95,2	78,9	92,3	91,3	64,0	88,5	85,7	63,2	46,2	17,4
Castilla y León	70,1	52,6	77,9	81,1	89,7	92,9	47,3	54,9	61,0	40,5	26,4	25,5
Castilla-La Mancha	42,0	12,6	47,6	48,7	61,2	91,2	32,7	45,4	35,7	25,0	19,7	14,7
Cataluña	1,7	0,0	1,6	1,3	1,4	4,1	61,1	50,0	83,3	66,7	33,3	50,0
Comunitat Valenciana
Extremadura	48,8	23,8	59,2	76,0	81,0	70,6	20,4	20,4	28,2	24,0	6,3	20,6
Galicia	77,0	71,4	77,3	78,1	93,2	100,0	79,2	89,2	81,3	78,1	42,4	37,0
Madrid (Comunidad de)	98,7	82,6	97,1	98,3	100,0	99,4	19,3	26,1	34,3	36,2	30,3	11,0
Murcia (Región de)	50,1	32,2	55,7	49,5	50,7	80,0	23,8	27,6	41,2	19,8	12,7	0,0
Navarra (Comunidad Foral de)	68,4	44,8	73,8	100,0	80,0	100,0	36,3	25,4	42,6	57,1	20,0	41,7
País Vasco	100,0	100,0	100,0	100,0	100,0	100,0	57,0	75,4	79,1	69,0	46,4	28,7
Rioja (La)	83,1	38,5	88,9	100,0	-	100,0	28,8	53,8	33,3	42,9	-	4,8
Ceuta	43,8	-	-	-	43,8	-	6,3	-	-	-	6,3	-
Melilla	25,0	-	-	-	25,0	-	66,7	-	-	-	66,7	-
CENTROS DE ESO Y/O BACHILLERATOS / FP												
TOTAL	18,6	27,3	5,6	8,6	6,4	5,1	59,7	85,6	81,3	73,7	54,7	30,8
Andalucía	26,8	23,1	31,8	24,0	25,5	25,3	64,6	100,0	74,1	80,3	67,2	40,9
Aragón	10,8	23,1	3,0	11,1	41,7	2,9	69,4	100,0	90,9	83,3	91,7	22,9
Asturias (Principado de)	1,3	12,5	0,0	0,0	0,0	0,0	73,1	87,5	100,0	100,0	58,3	40,0
Balears (Illes)	1,3	-	0,0	0,0	0,0	4,8	64,5	-	83,3	75,0	74,1	33,3
Canarias	4,8	-	3,6	11,9	0,0	4,9	68,1	-	85,7	78,6	66,1	58,0
Cantabria	4,0	50,0	7,1	0,0	0,0	0,0	70,0	100,0	85,7	81,8	72,7	33,3
Castilla y León	7,5	15,2	6,3	0,0	10,0	5,2	78,7	84,8	91,3	88,9	78,0	55,2
Castilla-La Mancha	0,4	0,0	0,0	0,0	0,0	5,3	65,4	89,5	73,9	68,2	56,6	31,6
Cataluña	26,6	50,0	28,4	24,3	16,8	32,6	41,3	62,5	76,1	59,5	32,2	8,1
Comunitat Valenciana
Extremadura	6,3	7,1	2,9	15,4	9,7	7,1	75,4	85,7	87,1	76,9	64,5	28,6
Galicia	25,7	36,5	20,8	45,5	23,3	7,9	71,7	82,5	88,7	84,8	43,3	39,5
Madrid (Comunidad de)	4,8	-	0,0	0,0	3,0	6,5	27,3	-	84,0	62,5	31,3	15,7
Murcia (Región de)	0,0	0,0	0,0	0,0	0,0	0,0	74,6	100,0	81,5	75,0	70,6	64,3
Navarra (Comunidad Foral de)	13,3	83,3	13,0	0,0	0,0	0,0	70,0	100,0	87,0	63,6	100,0	35,3
País Vasco	76,8	100,0	91,7	70,0	68,4	76,6	53,7	100,0	77,8	60,0	44,7	34,0
Rioja (La)	4,2	0,0	10,0	0,0	-	0,0	62,5	0,0	80,0	100,0	-	25,0
Ceuta	0,0	-	-	-	0,0	-	0,0	-	-	-	0,0	-
Melilla	0,0	-	-	-	0,0	-	0,0	-	-	-	0,0	-

(1) Se consideran los centros de E. Primaria, los de E. Primaria y ESO y los de Primaria y ESO y Bachillerato y/o FP.

B2.8. Alumnado usuario de servicios complementarios por enseñanza

	Todos los Centros	Centros Públicos	Centros Privados
COMEDOR ESCOLAR			
TOTAL	1.639.376	858.549	780.827
Educación Infantil	667.406	359.419	307.987
E. Primaria	764.814	442.309	322.505
Educación Especial	23.007	12.336	10.671
E. Secundaria Obligatoria	160.127	40.228	119.899
Bachillerato	18.034	775	17.259
Formación Profesional (1)	5.988	3.482	2.506
RESIDENCIA ESCOLAR			
TOTAL	15.344	9.773	5.571
Educación Infantil	345	163	182
E. Primaria	2.352	1.574	778
Educación Especial	1.133	779	354
E. Secundaria Obligatoria	4.890	2.361	2.529
Bachillerato	1.574	792	782
Formación Profesional (1)	5.050	4.104	946
TRANSPORTE ESCOLAR			
TOTAL	579.464	452.969	126.495
Educación Infantil	75.593	47.927	27.666
E. Primaria	169.800	118.833	50.967
Educación Especial	19.049	11.437	7.612
E. Secundaria Obligatoria	245.496	215.576	29.920
Bachillerato	51.931	42.715	9.216
Formación Profesional (1)	17.595	16.481	1.114

Nota: El Total no se corresponde con el Total Nacional ya que faltan los datos de la Comunitat Valenciana.

(1) Incluye el alumnado de Ciclos Formativos de FP y Programas de Cualificación Profesional Inicial.

B2.9. Porcentaje de alumnado de E. Infantil, E. Primaria y ESO usuario de servicios complementarios

	COMEDOR			RESIDENCIA			TRANSPORTE		
	TOTAL	C. Públicos	C. Privados	TOTAL	C. Públicos	C. Privados	TOTAL	C. Públicos	C. Privados
E. INFANTIL									
TOTAL	39,5	32,8	51,7	0,02	0,01	0,03	4,0	4,4	5,8
Andalucía	38,8	38,8	38,9	0,00	0,00	0,00	2,1	2,8	0,7
Aragón	46,2	40,6	57,3	0,22	0,25	0,18	4,9	3,8	7,0
Asturias (Principado de)	43,3	39,2	53,7	0,00	0,00	0,00	15,5	13,0	21,8
Balears (Illes)	27,2	19,5	41,4	0,00	0,00	0,00	2,2	1,9	2,8
Canarias	49,0	49,1	48,8	0,08	0,00	0,29	9,3	9,5	8,8
Cantabria	30,2	25,1	43,3	0,11	0,16	0,00	15,9	20,4	4,3
Castilla y León	35,9	35,8	36,2	0,10	0,06	0,17	5,2	6,8	2,0
Castilla-La Mancha	24,5	20,9	36,9	0,00	0,00	0,01	1,7	1,9	1,1
Cataluña	13,2	0,5	38,9	0,00	0,00	0,00	0,9	0,0	2,7
Comunitat Valenciana
Extremadura	24,5	26,5	17,4	0,08	0,10	0,00	1,3	1,4	1,0
Galicia	43,3	43,8	42,3	0,02	0,00	0,06	17,5	22,5	8,0
Madrid (Comunidad de)	69,1	58,8	80,5	0,01	0,00	0,03	2,6	1,2	4,1
Murcia (Región de)	18,7	13,9	28,5	0,00	0,00	0,00	3,6	4,3	2,2
Navarra (Comunidad Foral de)	56,7	51,3	68,1	0,00	0,00	0,00	9,2	7,7	12,2
País Vasco	63,9	62,9	65,0	0,00	0,00	0,00	14,2	11,1	17,8
Rioja (La)	44,6	35,8	59,1	0,00	0,00	0,00	2,3	1,5	3,7
Ceuta	8,6	11,4	0,0	-	-	-	0,0	0,0	0,0
Melilla	12,0	10,7	15,5	-	-	-	0,2	0,2	0,0
E. PRIMARIA									
TOTAL	30,0	25,7	39,1	0,09	0,09	0,09	6,7	6,9	6,2
Andalucía	20,4	26,6	0,0	0,28	0,29	0,25	3,7	4,4	1,5
Aragón	39,4	35,9	47,0	0,00	0,00	0,00	4,7	3,6	6,9
Asturias (Principado de)	35,7	31,1	46,1	0,01	0,02	0,00	17,7	16,5	20,2
Balears (Illes)	20,1	11,6	34,2	0,01	0,00	0,02	4,8	5,8	3,1
Canarias	43,3	46,8	33,3	0,15	0,00	0,56	11,2	12,9	6,2
Cantabria	27,3	24,2	33,7	0,31	0,29	0,34	23,3	32,7	4,1
Castilla y León	25,2	27,2	21,2	0,10	0,13	0,06	6,6	8,6	2,6
Castilla-La Mancha	11,0	8,5	21,7	0,03	0,03	0,07	1,9	2,0	1,3
Cataluña	16,7	0,6	48,3	0,01	0,00	0,04	1,5	0,0	4,3
Comunitat Valenciana
Extremadura	13,8	14,9	9,9	0,17	0,21	0,02	2,0	2,1	1,6
Galicia	39,6	40,9	36,7	0,01	0,00	0,02	31,8	40,5	11,8
Madrid (Comunidad de)	54,8	46,5	64,3	0,02	0,00	0,05	3,7	2,0	5,7
Murcia (Región de)	10,8	8,1	16,9	0,00	0,00	0,00	4,7	5,9	2,1
Navarra (Comunidad Foral de)	46,4	39,6	58,1	0,04	0,00	0,10	12,4	11,0	14,9
País Vasco	66,6	71,9	61,0	0,00	0,00	0,00	19,7	17,2	22,4
Rioja (La)	23,2	20,1	29,3	0,00	0,00	0,00	3,6	2,0	6,9
Ceuta	9,9	13,1	0,0	-	-	-	0,0	0,1	0,0
Melilla	6,5	7,3	3,8	-	-	-	2,1	2,7	0,0
E. SECUNDARIA OBLIGATORIA									
TOTAL	9,8	3,7	21,7	0,30	0,22	0,46	15,1	20,0	5,4
Andalucía	0,8	1,0	0,0	0,54	0,58	0,44	10,5	13,5	1,2
Aragón	7,0	1,1	18,5	0,22	0,14	0,37	18,3	25,4	4,7
Asturias (Principado de)	5,9	1,8	13,6	0,08	0,10	0,04	23,3	27,4	15,5
Balears (Illes)	5,8	0,0	14,9	0,00	0,00	0,01	21,2	33,9	1,2
Canarias	5,6	2,2	16,3	0,13	0,04	0,40	21,3	26,4	5,3
Cantabria	6,7	0,7	18,1	1,08	0,29	2,58	29,0	41,8	4,6
Castilla y León	2,3	0,8	4,9	0,89	0,40	1,75	19,4	29,4	1,9
Castilla-La Mancha	1,4	0,1	7,1	0,35	0,13	1,29	20,4	25,0	1,1
Cataluña	14,1	4,1	30,6	0,05	0,02	0,10	8,4	11,2	3,9
Comunitat Valenciana
Extremadura	1,5	0,3	5,4	0,96	0,72	1,74	22,0	27,3	4,6
Galicia	18,1	14,6	26,3	0,35	0,00	1,18	41,3	53,5	12,5
Madrid (Comunidad de)	18,8	0,5	38,4	0,14	0,00	0,29	6,7	7,9	5,3
Murcia (Región de)	1,6	0,0	5,3	0,01	0,00	0,04	17,5	24,1	2,1
Navarra (Comunidad Foral de)	9,5	3,4	18,9	0,15	0,00	0,39	26,8	36,0	12,7
País Vasco	44,2	48,9	40,1	0,05	0,00	0,09	20,6	22,5	18,9
Rioja (La)	1,4	0,6	2,9	0,12	0,04	0,26	14,5	19,3	6,7
Ceuta	0,0	0,0	0,0	-	-	-	0,0	0,0	0,0
Melilla	0,0	0,0	0,0	-	-	-	0,0	0,0	0,0

B2.10. Porcentaje de alumnado de E. Infantil, E. Primaria y ESO usuario de servicios complementarios, por titularidad del centro

Servicio de Comedor

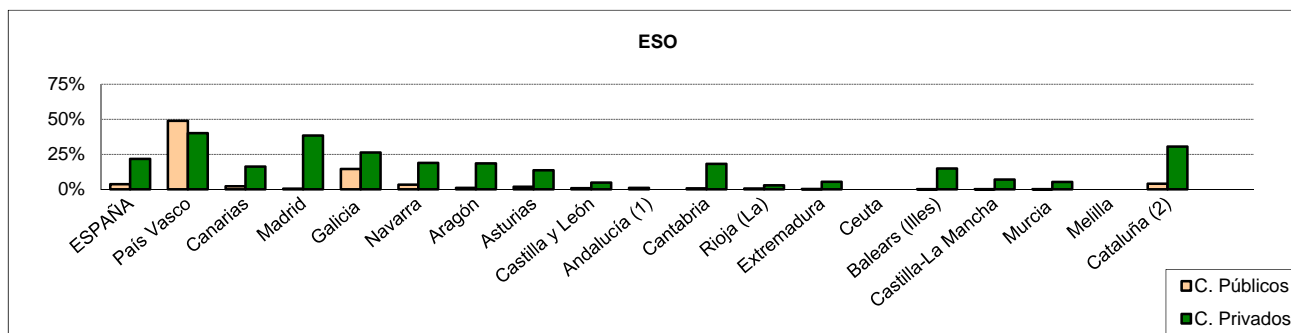
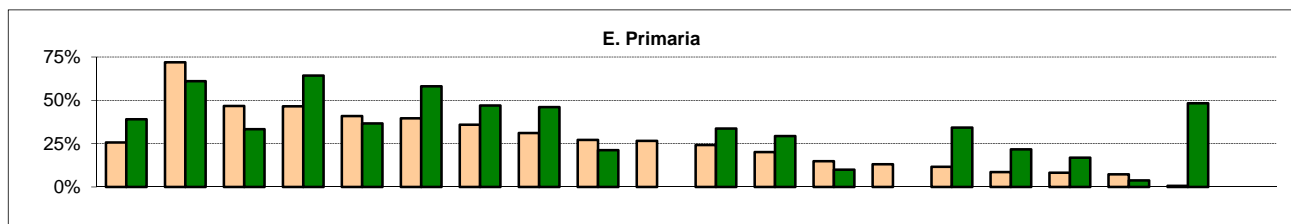
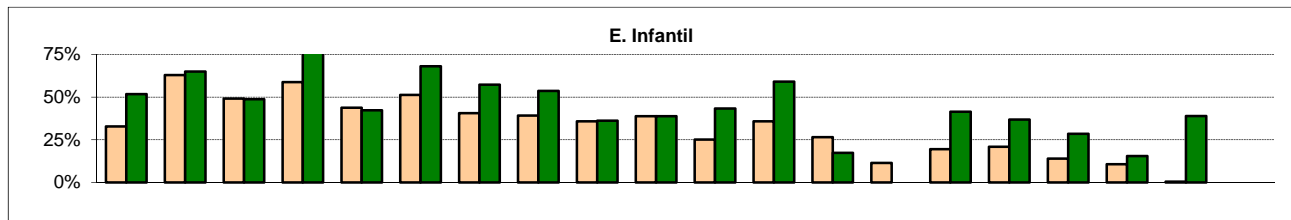

Servicio de Transporte

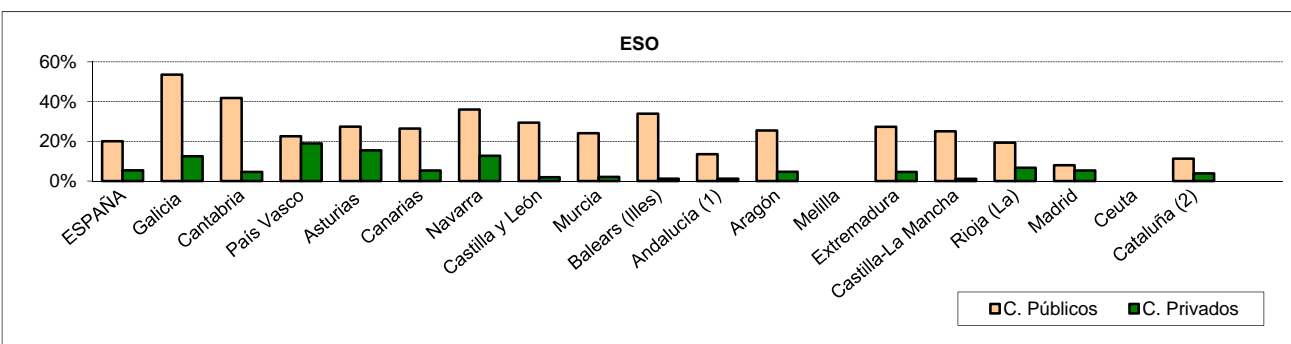
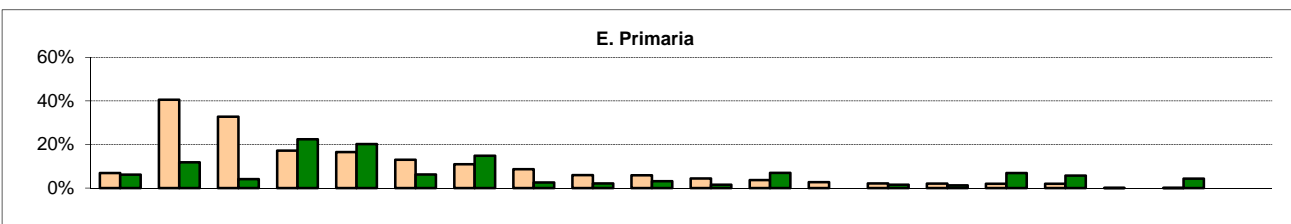
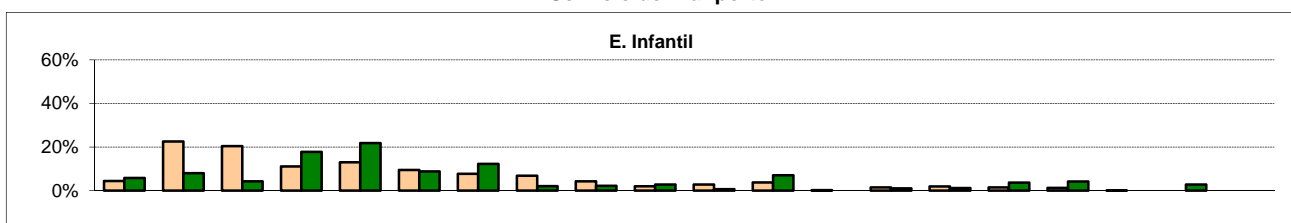

(1) Sólo esta disponible la información para el alumnado en centros públicos de E. Infantil y Primaria.

(2) No se dispone de la información completa de los centros públicos que imparten E. Infantil y E. Primaria.

Nota: Las CC. AA. aparecen ordenadas según el porcentaje de alumnado usuario del servicio complementario en centros públicos de E. Primaria.

B3. EL PROFESORADO Y OTRO PERSONAL EN CENTROS DOCENTES

B3.0. Contenido, notas explicativas y fuentes de información

Se presenta en este capítulo la información estadística de todo el profesorado que imparte enseñanzas del sistema educativo en el curso 2013-2014. La información del personal que no ejerce función docente en centros sólo está referida a las enseñanzas de Régimen General no universitarias.

Se proporciona información sobre el porcentaje de mujeres que ocupa cargos directivos en los centros educativos de enseñanzas de Régimen General no universitarias, para cada cargo: Director, Secretario y Jefes de Estudio.

Se facilitan las siguientes precisiones técnicas sobre los datos estadísticos del profesorado y otro personal en centros:

- Se considera como *profesorado* a todo el personal que ejerce la docencia directa en el centro docente dentro del horario escolar. No se incluye el personal docente que interviene exclusivamente en actividades complementarias y extraescolares.
- El *personal docente en centros que no está impartiendo docencia directa* no se incluye como profesorado, sino que forma parte de la categoría de *personal de dirección y especializado sin función docente*.
- El profesorado de Enseñanzas de Régimen General no universitarias se clasifica, a efectos estadísticos, según las enseñanzas que imparte en las siguientes categorías:
 - E. Infantil y E. Primaria, profesorado que imparte exclusivamente enseñanzas de estos niveles.
 - E. Secundaria y FP, profesorado que imparte exclusivamente enseñanzas de estos niveles.
 - Ambos grupos de niveles, profesorado que compatibiliza la enseñanza de E. Infantil/E. Primaria y de E. Secundaria/FP.
 - Educación Especial, profesorado de centros específicos de E. Especial y de unidades sustitutorias. El profesorado que atiende a alumnado integrado en centros ordinarios se clasifica de acuerdo a la enseñanza que cursa el alumnado atendido.
- El *profesorado de los centros universitarios* incluye a los centros propios de las universidades y al profesorado de los centros adscritos.
- El personal sin función docente se clasifica en las siguientes categorías:
 - *Personal especializado no docente*, que incluye el personal de dirección, personal especializado y profesorado que no tiene función docente.
 - *Personal de administración*, que incluye el personal administrativo de los centros docentes.
 - *Personal de servicios y subalterno*.
- Los tipos de centro de Enseñanzas de Régimen General no universitarias utilizados, corresponden a los definidos en el capítulo B1 dedicado a los centros docentes.
- *Número medio de alumnos por profesor en Centros de Enseñanzas de Régimen General no universitarias en equivalente a tiempo completo*: Para el cálculo de este indicador se incluyen, para cada tipo de centro, el colectivo completo de su alumnado (en el caso de que en alguno de estos centros exista alumnado de otras enseñanzas, también se contabiliza) y de profesorado, diferenciando para los dos colectivos entre aquellos que tienen dedicación completa y los de dedicación parcial, y calculando el equivalente a tiempo completo.

Fuentes de información:

- *Estadística de las Enseñanzas no universitarias*. Curso 2013-2014. S.G. de Estadística y Estudios del Ministerio de Educación, Cultura y Deporte.
- *Estadística de Personal de las universidades*. Curso 2013-2014. S.G. de Coordinación y Seguimiento Universitario del Ministerio de Educación, Cultura y Deporte.

B3.1. Profesorado por tipo de centro

(continúa)

TOTAL	Total Centros Régimen General, no univer- sitarios	Centros E. Infantil	Centros E. Primaria	Centros E. Primaria y ESO	Centros ESO y/o Bach. FP	Centros Primaria, ESO y Bach./FP	Centros especí- ficos E. Especial	Centros especí- ficos E. a distancia	Actua- ciones de PCPI	
TODOS LOS CENTROS										
TOTAL	833.507	670.777	51.263	228.829	68.275	222.348	91.059	7.544	471	988
Andalucía	150.995	126.460	11.636	43.977	13.906	44.760	11.189	844	148	0
Aragón	24.867	18.971	1.228	6.711	2.064	6.393	2.238	249	0	88
Asturias (Principado de)	15.946	13.178	706	4.422	1.347	5.013	1.449	241	0	0
Balears (Illes)	18.033	15.842	1.045	5.397	2.529	5.152	1.476	156	0	87
Canarias	32.170	27.234	448	10.251	3.066	10.840	2.216	264	149	0
Cantabria	10.458	8.719	169	3.279	834	3.302	998	110	0	27
Castilla y León	44.804	34.487	1.196	12.356	3.203	12.595	4.734	400	3	0
Castilla-La Mancha	34.914	31.074	2.045	13.669	2.038	11.392	1.516	414	0	0
Cataluña	135.350	106.274	10.114	36.616	10.323	31.308	16.317	1.596	0	0
Comunitat Valenciana	87.628	69.883	4.262	23.824	6.730	24.208	9.967	811	81	0
Extremadura	19.562	16.610	521	6.860	1.004	6.781	1.158	206	0	80
Galicia	47.202	39.180	3.501	11.656	5.702	14.704	3.386	231	0	0
Madrid (Comunidad de)	114.945	86.648	10.619	23.050	6.844	21.207	23.313	1.387	0	228
Murcia (Región de)	29.248	24.272	889	9.713	2.886	7.890	2.505	277	0	112
Navarra (Comunidad Foral de)	13.925	10.414	583	3.926	662	3.629	1.445	98	24	47
País Vasco	42.423	33.889	1.736	10.358	4.231	10.553	6.547	144	66	254
Rioja (La)	5.524	4.669	399	1.532	681	1.476	513	55	0	13
Ceuta	1.550	1.473	44	581	181	549	45	36	0	37
Melilla	1.631	1.500	122	651	44	596	47	25	0	15
Universidades no presenciales	2.332	-	-	-	-	-	-	-	-	-
CENTROS PÚBLICOS										
TOTAL	617.420	476.998	29.512	220.957	12.739	208.301	360	4.170	394	565
Andalucía	121.104	97.063	5.529	42.818	5.375	42.905	0	326	110	0
Aragón	19.146	13.850	748	6.583	406	5.902	0	150	0	61
Asturias (Principado de)	12.951	10.277	634	4.417	326	4.739	0	161	0	0
Balears (Illes)	13.109	10.938	715	5.153	0	5.022	0	20	0	28
Canarias	26.735	21.968	267	10.042	880	10.508	0	158	113	0
Cantabria	8.183	6.479	91	3.160	46	3.122	0	51	0	9
Castilla y León	34.520	25.745	834	12.183	637	11.846	0	245	0	0
Castilla-La Mancha	29.938	26.221	1.330	13.449	28	11.143	0	271	0	0
Cataluña	95.487	71.093	6.883	34.378	645	28.252	157	778	0	0
Comunitat Valenciana	64.359	48.726	1.740	23.128	185	22.905	0	687	81	0
Extremadura	17.096	14.175	435	6.802	94	6.696	0	111	0	37
Galicia	37.737	30.234	2.245	11.307	2.494	14.089	0	99	0	0
Madrid (Comunidad de)	69.190	47.671	5.362	21.673	657	19.025	90	711	0	153
Murcia (Región de)	22.546	18.237	575	9.636	149	7.586	0	222	0	69
Navarra (Comunidad Foral de)	9.423	7.498	490	3.524	279	3.126	0	55	24	0
País Vasco	27.761	21.025	1.325	10.074	359	8.866	113	20	66	202
Rioja (La)	4.128	3.339	205	1.481	179	1.424	0	44	0	6
Ceuta	1.273	1.196	30	581	0	549	0	36	0	0
Melilla	1.382	1.263	74	568	0	596	0	25	0	0
Universidades no presenciales	1.352	-	-	-	-	-	-	-	-	-
CENTROS PRIVADOS										
TOTAL	216.087	193.779	21.751	7.872	55.536	14.047	90.699	3.374	77	423
Andalucía	29.891	29.397	6.107	1.159	8.531	1.855	11.189	518	38	0
Aragón	5.721	5.121	480	128	1.658	491	2.238	99	0	27
Asturias (Principado de)	2.995	2.901	72	5	1.021	274	1.449	80	0	0
Balears (Illes)	4.924	4.904	330	244	2.529	130	1.476	136	0	59
Canarias	5.435	5.266	181	209	2.186	332	2.216	106	36	0
Cantabria	2.275	2.240	78	119	788	180	998	59	0	18
Castilla y León	10.284	8.742	362	173	2.566	749	4.734	155	3	0
Castilla-La Mancha	4.976	4.853	715	220	2.010	249	1.516	143	0	0
Cataluña	39.863	35.181	3.231	2.238	9.678	3.056	16.160	818	0	0
Comunitat Valenciana	23.269	21.157	2.522	696	6.545	1.303	9.967	124	0	0
Extremadura	2.466	2.435	86	58	910	85	1.158	95	0	43
Galicia	9.465	8.946	1.256	349	3.208	615	3.386	132	0	0
Madrid (Comunidad de)	45.755	38.977	5.257	1.377	6.187	2.182	23.223	676	0	75
Murcia (Región de)	6.702	6.035	314	77	2.737	304	2.505	55	0	43
Navarra (Comunidad Foral de)	4.502	2.916	93	402	383	503	1.445	43	0	47
País Vasco	14.662	12.864	411	284	3.872	1.687	6.434	124	0	52
Rioja (La)	1.396	1.330	194	51	502	52	513	11	0	7
Ceuta	277	277	14	0	181	0	45	0	0	37
Melilla	249	237	48	83	44	0	47	0	0	15
Universidades no presenciales	980	-	-	-	-	-	-	-	-	-

B3.1. Profesorado por tipo de centro

(conclusión)

Centros Univer- sitarios	Total Centros Régimen Especial	Escuelas de Arte y C. Estudios Sup. Artes Plásticas y Diseño		Centros de EE. de la Música	Centros de EE. de la Danza	Escuelas de EE. de la Música y/o Danza (1)			Centros de EE. Deportivas	Centros y Actuaciones E. de Adultos
		Escuelas de Arte Dramático	Escuelas Oficiales de Idiomas			Escuelas de Arte Dramático				
TODOS LOS CENTROS										
TOTAL	115.071	37.463	4.446	12.551	1.099	12.077	588	5.614	1.088	10.196
Andalucía	17.154	5.384	682	2.471	281	822	108	762	258	1.997
Aragón	3.965	1.325	200	450	18	335	0	218	104	606
Asturias (Principado de)	1.992	636	102	342	9	0	18	116	49	140
Balears (Illes)	1.345	576	91	251	8	0	25	201	0	270
Canarias	3.342	1.386	284	294	1	491	53	251	12	208
Cantabria	1.317	294	28	131	22	21	0	92	0	128
Castilla y León	7.265	2.398	376	794	47	699	23	436	23	654
Castilla-La Mancha	2.172	1.557	225	434	33	555	0	222	88	111
Cataluña	19.914	7.716	1.057	1.280	52	4.353	148	628	198	1.446
Comunitat Valenciana	12.342	3.679	435	2.326	235	0	28	655	0	1.724
Extremadura	1.903	503	33	252	3	1	18	184	12	546
Galicia	5.258	2.738	194	995	40	927	46	509	27	26
Madrid (Comunidad de)	22.961	4.237	411	1.072	248	1.576	79	625	226	1.099
Murcia (Región de)	3.758	925	85	493	90	0	42	185	30	293
Navarra (Comunidad Foral de)	2.334	1.104	89	158	0	753	0	84	20	73
País Vasco	5.303	2.532	69	657	12	1.410	0	355	29	699
Rioja (La)	414	335	40	100	0	134	0	61	0	106
Ceuta (2)	x	37	0	22	0	0	0	15	0	40
Melilla (2)	x	101	45	29	0	0	0	15	12	30
Universidades no presenciales	2.332	-	-	-	-	-	-	-	-	-
CENTROS PUBLICOS										
TOTAL	100.018	30.711	3.834	10.278	829	9.415	468	5.614	273	9.693
Andalucía	17.069	4.975	643	2.419	261	755	108	762	27	1.997
Aragón	3.693	1.110	176	394	18	304	0	218	0	493
Asturias (Principado de)	1.992	542	102	284	0	0	18	116	22	140
Balears (Illes)	1.345	556	91	239	0	0	25	201	0	270
Canarias	3.276	1.283	284	257	0	491	0	251	0	208
Cantabria	1.317	259	15	131	7	14	0	92	0	128
Castilla y León	6.110	2.120	343	670	0	671	0	436	0	545
Castilla-La Mancha	2.172	1.434	225	424	33	530	0	222	0	111
Cataluña	17.640	5.412	805	767	43	2.853	118	628	198	1.342
Comunitat Valenciana	10.978	2.973	414	1.711	165	0	28	655	0	1.682
Extremadura	1.903	481	33	246	0	0	18	184	0	537
Galicia	5.258	2.232	169	859	32	617	46	509	0	13
Madrid (Comunidad de)	17.000	3.504	262	783	193	1.576	65	625	0	1.015
Murcia (Región de)	3.201	815	75	448	65	0	42	185	0	293
Navarra (Comunidad Foral de)	859	993	80	158	0	671	0	84	0	73
País Vasco	4.439	1.602	32	337	12	840	0	355	26	695
Rioja (La)	414	294	40	100	0	93	0	61	0	81
Ceuta (2)	x	37	0	22	0	0	0	15	0	40
Melilla (2)	x	89	45	29	0	0	0	15	0	30
Universidades no presenciales	1.352	-	-	-	-	-	-	-	-	-
CENTROS PRIVADOS										
TOTAL	15.053	6.752	612	2.273	270	2.662	120	0	815	503
Andalucía	85	409	39	52	20	67	0	0	231	0
Aragón	272	215	24	56	0	31	0	0	104	113
Asturias (Principado de)	0	94	0	58	9	0	0	0	27	0
Balears (Illes)	0	20	0	12	8	0	0	0	0	0
Canarias	66	103	0	37	1	0	53	0	12	0
Cantabria	0	35	13	0	15	7	0	0	0	0
Castilla y León	1.155	278	33	124	47	28	23	0	23	109
Castilla-La Mancha	0	123	0	10	0	25	0	0	88	0
Cataluña	2.274	2.304	252	513	9	1.500	30	0	0	104
Comunitat Valenciana	1.364	706	21	615	70	0	0	0	0	42
Extremadura	0	22	0	6	3	1	0	0	12	9
Galicia	0	506	25	136	8	310	0	0	27	13
Madrid (Comunidad de)	5.961	733	149	289	55	0	14	0	226	84
Murcia (Región de)	557	110	10	45	25	0	0	0	30	0
Navarra (Comunidad Foral de)	1.475	111	9	0	0	82	0	0	20	0
País Vasco	864	930	37	320	0	570	0	0	3	4
Rioja (La)	0	41	0	0	0	41	0	0	0	25
Ceuta	-	0	0	0	0	0	0	0	0	0
Melilla	-	12	0	0	0	0	0	0	12	0
Universidades no presenciales	980	-	-	-	-	-	-	-	-	-

(1) Escuelas que imparten enseñanzas no conducentes a títulos con validez académica o profesional, reguladas por las Administraciones Educativas.

(2) El profesorado de los centros propios de la universidad está incluido en Andalucía, ya que pertenecen a universidades de dicha Comunidad Autónoma.

B3.2. Distribución porcentual del profesorado por tipo de centro

(continúa)

TOTAL	EE. RÉGIMEN GENERAL (no universitaria)							
	Total	Centros E. Infantil	Centros E. Primaria	Centros E. Primaria y ESO	Centros ESO y/o Bach. y/o FP	Centros Primaria, ESO y Bach./FP	Centros específicos E. Especial	
TODOS LOS CENTROS								
TOTAL	100,0	80,9	6,2	27,6	8,2	27,0	11,0	0,9
Andalucía	100,0	83,8	7,7	29,1	9,2	29,7	7,4	0,6
Aragón	100,0	76,3	4,9	27,0	8,3	26,1	9,0	1,0
Asturias (Principado de)	100,0	82,6	4,4	27,7	8,4	31,4	9,1	1,5
Baleares (Illes)	100,0	87,9	5,8	29,9	14,0	29,1	8,2	0,9
Canarias	100,0	84,7	1,4	31,9	9,5	34,2	6,9	0,8
Cantabria	100,0	83,4	1,6	31,4	8,0	31,8	9,5	1,1
Castilla y León	100,0	77,0	2,7	27,6	7,1	28,1	10,6	0,9
Castilla-La Mancha	100,0	89,0	5,9	39,2	5,8	32,6	4,3	1,2
Cataluña	100,0	80,9	7,7	27,9	7,9	23,8	12,4	1,2
Comunitat Valenciana	100,0	79,7	4,9	27,2	7,7	27,7	11,4	0,9
Extremadura	100,0	84,9	2,7	35,1	5,1	35,1	5,9	1,1
Galicia	100,0	83,0	7,4	24,7	12,1	31,2	7,2	0,5
Madrid (Comunidad de)	100,0	75,4	9,2	20,1	6,0	18,6	20,3	1,2
Murcia (Región de)	100,0	83,0	3,0	33,2	9,9	27,4	8,6	0,9
Navarra (Comunidad Foral de)	100,0	74,8	4,2	28,2	4,8	26,6	10,4	0,7
País Vasco	100,0	79,9	4,1	24,4	10,0	25,6	15,4	0,3
Rioja (La)	100,0	84,5	7,2	27,7	12,3	27,0	9,3	1,0
Ceuta (1)	100,0	95,0	2,8	37,5	11,7	37,8	2,9	2,3
Melilla (1)	100,0	92,0	7,5	39,9	2,7	37,5	2,9	1,5
Universidades no presenciales	100,0	-	-	-	-	-	-	-
CENTROS PUBLICOS								
TOTAL	100,0	77,6	4,8	35,9	2,1	34,0	0,1	0,7
Andalucía	100,0	80,1	4,6	35,4	4,4	35,5	0,0	0,3
Aragón	100,0	72,3	3,9	34,4	2,1	31,1	0,0	0,8
Asturias (Principado de)	100,0	79,4	4,9	34,1	2,5	36,6	0,0	1,2
Baleares (Illes)	100,0	83,4	5,5	39,3	0,0	38,5	0,0	0,2
Canarias	100,0	82,2	1,0	37,6	3,3	39,7	0,0	0,6
Cantabria	100,0	79,2	1,1	38,6	0,6	38,3	0,0	0,6
Castilla y León	100,0	74,6	2,4	35,3	1,8	34,3	0,0	0,7
Castilla-La Mancha	100,0	87,6	4,4	44,9	0,1	37,2	0,0	0,9
Cataluña	100,0	76,7	7,4	37,1	0,7	30,5	0,2	0,8
Comunitat Valenciana	100,0	75,7	2,7	35,9	0,3	35,7	0,0	1,1
Extremadura	100,0	82,9	2,5	39,8	0,5	39,4	0,0	0,6
Galicia	100,0	80,1	5,9	30,0	6,6	37,3	0,0	0,3
Madrid (Comunidad de)	100,0	68,9	7,7	31,3	0,9	27,7	0,1	1,0
Murcia (Región de)	100,0	80,9	2,6	42,7	0,7	34,0	0,0	1,0
Navarra (Comunidad Foral de)	100,0	79,6	5,2	37,4	3,0	33,4	0,0	0,6
País Vasco	100,0	75,7	4,8	36,3	1,3	32,9	0,4	0,1
Rioja (La)	100,0	80,9	5,0	35,9	4,3	34,6	0,0	1,1
Ceuta (1)	100,0	94,0	2,4	45,6	0,0	43,1	0,0	2,8
Melilla (1)	100,0	91,4	5,4	41,1	0,0	43,1	0,0	1,8
Universidades no presenciales	100,0	-	-	-	-	-	-	-
CENTROS PRIVADOS								
TOTAL	100,0	90,2	10,1	3,7	25,8	6,8	42,2	1,6
Andalucía	100,0	98,3	20,4	3,9	28,5	6,3	37,4	1,7
Aragón	100,0	89,5	8,4	2,2	29,0	9,1	39,1	1,7
Asturias (Principado de)	100,0	96,9	2,4	0,2	34,1	9,1	48,4	2,7
Baleares (Illes)	100,0	99,6	6,7	5,0	51,4	3,8	30,0	2,8
Canarias	100,0	96,9	3,3	3,8	40,2	6,8	40,8	2,0
Cantabria	100,0	98,5	3,4	5,2	34,6	8,7	43,9	2,6
Castilla y León	100,0	85,0	3,5	1,7	25,0	7,3	46,0	1,5
Castilla-La Mancha	100,0	97,5	14,4	4,4	40,4	5,0	30,5	2,9
Cataluña	100,0	91,0	8,4	5,8	25,0	7,9	41,8	2,1
Comunitat Valenciana	100,0	90,9	10,8	3,0	28,1	5,6	42,8	0,5
Extremadura	100,0	98,7	3,5	2,4	36,9	5,2	47,0	3,9
Galicia	100,0	94,5	13,3	3,7	33,9	6,5	35,8	1,4
Madrid (Comunidad de)	100,0	85,2	11,5	3,0	13,5	4,9	50,8	1,5
Murcia (Región de)	100,0	90,0	4,7	1,1	40,8	5,2	37,4	0,8
Navarra (Comunidad Foral de)	100,0	64,8	2,1	8,9	8,5	12,2	32,1	1,0
País Vasco	100,0	87,7	2,8	1,9	26,4	11,9	43,9	0,8
Rioja (La)	100,0	95,3	13,9	3,7	36,0	4,2	36,7	0,8
Ceuta	100,0	100,0	5,1	0,0	65,3	13,4	16,2	0,0
Melilla	100,0	95,2	19,3	33,3	17,7	6,0	18,9	0,0
Universidades no presenciales	100,0	-	-	-	-	-	-	-

(1) El profesorado de los centros propios de la universidad está incluido en Andalucía, ya que pertenecen a universidades de dicha Comunidad Autónoma.

B3.2. Distribución porcentual del profesorado por tipo de centro

(conclusión)

E. UNIVERSITARIA	EE. RÉGIMEN ESPECIAL			Centros y Actuaciones E. de Adultos
	EE. Artísticas	EE. Idiomas	EE. Deportivas	
TODOS LOS CENTROS				
TOTAL	13,9	3,2	0,7	0,1
Andalucía	11,4	2,9	0,5	0,2
Aragón	15,9	4,0	0,9	0,4
Asturias (Principado de)	12,5	3,0	0,7	0,3
Balears (Illes)	7,5	2,1	1,1	0,0
Canarias	10,4	3,5	0,8	0,0
Cantabria	12,6	1,9	0,9	0,0
Castilla y León	16,2	4,3	1,0	0,1
Castilla-La Mancha	6,2	3,6	0,6	0,3
Cataluña	15,2	2,2	0,5	0,2
Comunitat Valenciana	14,1	3,5	0,7	0,0
Extremadura	9,7	1,6	0,9	0,1
Galicia	11,1	4,7	1,1	0,1
Madrid (Comunidad de)	20,0	2,9	0,5	0,2
Murcia (Región de)	12,8	2,4	0,6	0,1
Navarra (Comunidad Foral de)	16,8	7,2	0,6	0,1
País Vasco	12,5	5,1	0,8	0,1
Rioja (La)	7,5	5,0	1,1	0,0
Ceuta (1)	x	1,4	1,0	0,0
Melilla (1)	x	4,5	0,9	0,7
Universidades no presenciales	100,0	-	-	-
CENTROS PUBLICOS				
TOTAL	16,3	3,6	0,9	0,0
Andalucía	14,1	3,5	0,6	0,0
Aragón	19,3	4,7	1,1	0,0
Asturias (Principado de)	15,4	3,1	0,9	0,2
Balears (Illes)	10,3	2,7	1,5	0,0
Canarias	12,3	3,9	0,9	0,0
Cantabria	16,1	2,0	1,1	0,0
Castilla y León	17,7	4,9	1,3	0,0
Castilla-La Mancha	7,3	4,0	0,7	0,0
Cataluña	19,0	2,0	0,7	0,2
Comunitat Valenciana	17,1	3,6	1,0	0,0
Extremadura	11,1	1,7	1,1	0,0
Galicia	13,9	4,6	1,3	0,0
Madrid (Comunidad de)	24,6	4,2	0,9	0,0
Murcia (Región de)	14,2	2,8	0,8	0,0
Navarra (Comunidad Foral de)	9,1	9,6	0,9	0,0
País Vasco	16,0	4,4	1,3	0,1
Rioja (La)	10,0	5,6	1,5	0,0
Ceuta (1)	x	1,7	1,2	0,0
Melilla (1)	x	5,4	1,1	0,0
Universidades no presenciales	100,0	-	-	-
CENTROS PRIVADOS				
TOTAL	7,0	2,2	0,0	0,4
Andalucía	0,3	0,6	0,0	0,8
Aragón	4,8	1,9	0,0	1,8
Asturias (Principado de)	0,0	2,2	0,0	0,9
Balears (Illes)	0,0	0,4	0,0	0,0
Canarias	1,2	1,7	0,0	0,2
Cantabria	0,0	1,5	0,0	0,0
Castilla y León	11,2	2,5	0,0	0,2
Castilla-La Mancha	0,0	0,7	0,0	1,8
Cataluña	5,9	2,9	0,0	0,0
Comunitat Valenciana	5,9	3,0	0,0	0,0
Extremadura	0,0	0,4	0,0	0,5
Galicia	0,0	5,1	0,0	0,3
Madrid (Comunidad de)	13,0	1,1	0,0	0,5
Murcia (Región de)	8,3	1,2	0,0	0,4
Navarra (Comunidad Foral de)	32,8	2,0	0,0	0,4
País Vasco	5,9	6,3	0,0	0,0
Rioja (La)	0,0	2,9	0,0	0,0
Ceuta	0,0	0,0	0,0	0,0
Melilla	0,0	0,0	0,0	4,8
Universidades no presenciales	100,0	-	-	-

(1) El profesorado de los centros propios de la universidad está incluido en Andalucía, ya que pertenecen a universidades de dicha Comunidad Autónoma.

B3.3. Porcentaje de mujeres en el profesorado, por tipo de centro

(continúa)

TOTAL	EE. RÉGIMEN GENERAL (no universitaria)							
	Total	Centros E. Infantil	Centros E. Primaria	Centros E. Primaria y ESO	Centros ESO y/o Bach. y/o FP	Centros Primaria, ESO y Bach./FP	Centros específicos E. Especial	
TODOS LOS CENTROS								
TOTAL	66,1	71,4	97,7	81,0	72,5	56,7	67,4	81,7
Andalucía	64,0	68,5	97,0	76,9	70,0	54,0	61,6	73,5
Aragón	65,7	71,5	99,3	81,8	72,2	57,0	65,1	84,3
Asturias (Principado de)	67,1	72,0	98,9	81,6	74,1	60,3	66,9	80,5
Balears (Illes)	70,1	73,4	98,6	83,3	72,2	58,8	71,6	89,1
Canarias	65,6	69,8	96,9	80,6	71,0	58,1	69,5	83,3
Cantabria	65,6	70,4	96,4	83,6	69,7	57,4	66,0	75,5
Castilla y León	63,8	69,3	98,9	81,4	72,2	55,7	63,3	82,5
Castilla-La Mancha	65,3	68,1	98,4	76,5	68,7	52,8	63,7	78,5
Cataluña	69,6	75,9	98,7	86,1	76,3	59,4	69,4	83,0
Comunitat Valenciana	64,6	70,1	97,7	81,0	70,0	55,5	67,1	83,2
Extremadura	63,8	67,2	96,0	76,7	67,8	56,3	59,3	77,7
Galicia	66,6	71,5	97,4	81,2	72,3	58,0	68,3	83,5
Madrid (Comunidad de)	66,7	74,5	97,5	82,6	73,7	59,8	69,1	84,1
Murcia (Región de)	64,6	69,4	96,1	79,2	73,4	53,3	67,5	81,2
Navarra (Comunidad Foral de)	62,4	70,0	98,3	80,9	72,7	55,5	64,4	74,5
País Vasco	68,7	73,6	95,3	85,0	78,3	58,1	72,0	89,6
Rioja (La)	67,3	70,6	98,2	79,8	70,8	55,5	64,1	85,5
Ceuta (1)	67,2	68,2	95,5	78,3	77,3	53,4	53,3	83,3
Melilla (1)	67,0	69,2	99,2	75,9	65,9	54,5	80,9	92,0
Universidades no presenciales	49,3	-	-	-	-	-	-	-
CENTROS PUBLICOS								
TOTAL	65,0	71,3	97,4	81,0	73,6	56,9	64,4	83,8
Andalucía	62,3	67,5	96,5	76,9	71,2	54,0	-	81,3
Aragón	65,5	72,4	98,9	81,9	79,1	57,9	-	85,3
Asturias (Principado de)	66,9	72,9	98,7	81,6	74,8	60,8	-	86,3
Balears (Illes)	68,6	73,1	98,5	83,4	-	59,0	-	75,0
Canarias	64,6	69,4	95,9	80,4	70,3	58,1	-	79,1
Cantabria	65,0	71,3	97,8	83,7	84,8	57,7	-	84,3
Castilla y León	64,1	70,3	99,2	81,4	78,5	56,1	-	83,3
Castilla-La Mancha	64,6	67,7	98,3	76,5	89,3	53,0	-	79,0
Cataluña	69,0	77,0	98,8	86,1	80,0	60,3	67,5	85,5
Comunitat Valenciana	63,0	69,6	97,5	81,1	80,5	55,5	-	83,1
Extremadura	63,7	67,6	95,9	76,7	80,9	56,2	-	76,6
Galicia	65,2	70,9	96,6	81,2	72,9	58,1	-	84,8
Madrid (Comunidad de)	65,1	75,3	96,8	82,9	77,2	60,3	55,6	87,5
Murcia (Región de)	63,4	68,8	95,1	79,2	73,8	53,3	-	82,4
Navarra (Comunidad Foral de)	66,1	72,2	98,2	81,3	77,8	57,4	-	80,0
País Vasco	68,3	74,3	94,8	85,1	76,6	59,4	67,3	90,0
Rioja (La)	65,9	70,1	98,5	79,7	74,9	55,2	-	81,8
Ceuta (1)	66,1	67,1	93,3	78,3	-	52,8	-	83,3
Melilla (1)	65,5	67,5	98,6	76,4	-	54,2	-	92,0
Universidades no presenciales	47,6	-	-	-	-	-	-	-
CENTROS PRIVADOS								
TOTAL	69,1	71,9	98,1	80,2	72,3	52,9	67,4	79,2
Andalucía	70,9	71,6	97,5	75,1	69,3	55,3	61,6	68,5
Aragón	66,4	69,0	99,8	75,8	70,6	47,7	65,1	82,8
Asturias (Principado de)	68,1	68,7	100,0	80,0	73,8	50,7	66,9	68,8
Balears (Illes)	74,0	74,1	98,8	79,9	72,2	55,6	71,6	91,2
Canarias	70,6	71,7	98,3	90,4	71,2	58,7	69,5	89,6
Cantabria	67,7	67,7	94,9	80,7	68,8	53,0	66,0	67,8
Castilla y León	62,4	66,4	98,3	81,5	70,7	49,1	63,3	81,3
Castilla-La Mancha	69,2	70,6	98,6	75,5	68,5	41,4	63,7	77,6
Cataluña	71,0	73,6	98,5	84,9	76,0	51,3	69,4	80,6
Comunitat Valenciana	68,9	71,4	97,9	77,7	69,7	56,0	67,1	83,9
Extremadura	64,3	64,7	96,5	79,3	66,5	61,7	59,3	78,9
Galicia	72,0	73,7	98,9	79,1	71,8	56,4	68,3	82,6
Madrid (Comunidad de)	69,1	73,4	98,2	78,4	73,4	54,9	69,1	80,6
Murcia (Región de)	68,6	71,3	97,8	77,9	73,4	55,0	67,5	76,4
Navarra (Comunidad Foral de)	54,6	64,2	98,9	77,1	68,9	44,9	64,4	67,4
País Vasco	69,4	72,4	96,8	83,5	78,5	50,9	72,1	89,5
Rioja (La)	71,2	72,0	97,9	82,4	69,3	62,7	64,1	100,0
Ceuta	72,6	72,6	100,0	-	77,3	62,2	53,3	-
Melilla	75,1	78,1	100,0	72,3	65,9	-	80,9	-
Universidades no presenciales	51,7	-	-	-	-	-	-	-

(1) El profesorado de los centros propios de la universidad está incluido en Andalucía, ya que pertenecen a universidades de dicha Comunidad Autónoma.

B3.3. Porcentaje de mujeres en el profesorado, por tipo de centro

(conclusión)

E. UNIVERSITARIA	EE. RÉGIMEN ESPECIAL			Centros y Actuaciones E. de Adultos	
	EE. Artísticas	EE. Idiomas	EE. Deportivas		
TODOS LOS CENTROS					
TOTAL	39,9	45,2	74,5	11,9	62,6
Andalucía	37,5	42,2	73,0	12,8	60,5
Aragón	43,5	44,6	75,7	15,4	68,8
Asturias (Principado de)	39,4	51,6	83,6	18,4	59,3
Balears (Illes)	40,8	45,9	73,6	-	53,0
Canarias	38,2	48,2	69,3	33,3	47,6
Cantabria	34,9	58,9	73,9	-	59,4
Castilla y León	41,9	47,4	75,7	17,4	55,7
Castilla-La Mancha	40,7	40,8	69,4	3,4	57,7
Cataluña	40,2	46,4	77,7	10,6	64,8
Comunitat Valenciana	37,9	43,0	73,3	-	65,0
Extremadura	36,2	38,4	71,7	8,3	69,8
Galicia	39,9	40,8	77,0	18,5	61,5
Madrid (Comunidad de)	40,8	47,2	73,6	11,5	61,7
Murcia (Región de)	37,4	46,1	74,1	16,7	57,3
Navarra (Comunidad Foral de)	38,0	42,6	65,5	0,0	50,7
País Vasco	43,3	52,5	77,5	3,4	70,1
Rioja (La)	42,8	43,8	82,0	-	67,0
Ceuta (1)	-	50,0	73,3	-	40,0
Melilla (1)	-	39,2	66,7	16,7	43,3
Universidades no presenciales	49,3	-	-	-	-
CENTROS PÚBLICOS					
TOTAL	39,4	44,5	74,5	12,1	62,5
Andalucía	37,5	41,6	73,0	25,9	60,5
Aragón	43,6	43,6	75,7	-	69,2
Asturias (Principado de)	39,4	50,0	83,6	18,2	59,3
Balears (Illes)	40,8	44,8	73,6	-	53,0
Canarias	38,2	49,1	69,3	-	47,6
Cantabria	34,9	56,3	73,9	-	59,4
Castilla y León	43,3	45,4	75,7	-	56,3
Castilla-La Mancha	40,7	40,7	69,4	-	57,7
Cataluña	39,7	47,2	77,7	10,6	65,0
Comunitat Valenciana	37,1	43,3	73,3	-	64,8
Extremadura	36,2	38,4	71,7	-	69,8
Galicia	39,9	39,6	77,0	-	69,2
Madrid (Comunidad de)	39,4	46,8	73,6	-	61,1
Murcia (Región de)	36,5	43,2	74,1	-	57,3
Navarra (Comunidad Foral de)	40,4	41,7	65,5	-	50,7
País Vasco	43,0	53,9	77,5	3,8	69,9
Rioja (La)	42,8	43,8	82,0	-	64,2
Ceuta (1)	-	50,0	73,3	-	40,0
Melilla (1)	-	39,2	66,7	-	43,3
Universidades no presenciales	47,6	-	-	-	-
CENTROS PRIVADOS					
TOTAL	43,3	48,5	-	11,9	64,0
Andalucía	41,2	55,6	-	11,3	-
Aragón	41,9	52,3	-	15,4	67,3
Asturias (Principado de)	-	61,2	-	18,5	-
Balears (Illes)	-	65,0	-	-	-
Canarias	36,4	37,4	-	33,3	-
Cantabria	-	71,4	-	-	-
Castilla y León	-	61,2	-	17,4	52,3
Castilla-La Mancha	-	45,7	-	3,4	-
Cataluña	44,1	45,1	-	-	62,5
Comunitat Valenciana	44,1	42,1	-	-	71,4
Extremadura	-	40,0	-	8,3	66,7
Galicia	-	45,1	-	18,5	53,8
Madrid (Comunidad de)	44,8	49,7	-	11,5	69,0
Murcia (Región de)	42,4	68,8	-	16,7	-
Navarra (Comunidad Foral de)	36,6	51,6	-	0,0	-
País Vasco	45,0	50,7	-	0,0	100,0
Rioja (La)	-	43,9	-	-	76,0
Ceuta	-	-	-	-	-
Melilla	-	-	-	16,7	-
Universidades no presenciales	51,7	-	-	-	-

(1) El profesorado de los centros propios de la universidad está incluido en Andalucía, ya que pertenecen a universidades de dicha Comunidad Autónoma.

B3.4. Porcentaje de mujeres en los equipos directivos de los centros educativos de Régimen General no universitarios. Todos los centros

	TOTAL	Centros E. Infantil	Centros E. Primaria	Centros E. Primaria y ESO	Centros ESO y/o Bachilleratos y/o FP	Centros E. Primaria, ESO y Bach/ FP	Centros específicos E. Especial
DIRECTORAS							
TOTAL	61,8	93,3	60,4	55,5	35,6	48,1	68,5
Andalucía	59,8	93,6	45,3	48,5	27,2	46,5	60,0
Aragón	68,0	97,3	66,1	60,4	32,1	51,4	73,3
Asturias (Principado de)	61,3	95,3	57,7	65,7	47,7	38,0	81,8
Balears (Illes)	69,3	98,2	66,2	52,4	44,2	48,1	66,7
Canarias	63,7	96,3	68,1	62,5	44,2	49,0	66,7
Cantabria	52,1	90,6	54,2	53,8	26,2	55,2	50,0
Castilla y León	58,4	92,8	59,3	61,9	35,5	43,8	74,1
Castilla-La Mancha	58,2	95,8	50,7	48,3	29,2	41,5	57,1
Cataluña	64,3	85,7	76,6	57,1	43,7	45,9	73,8
Comunitat Valenciana
Extremadura	51,3	86,6	54,7	41,3	30,3	40,0	66,7
Galicia	52,2	91,0	54,9	48,9	34,6	40,6	-
Madrid (Comunidad de)	70,0	91,8	62,9	62,1	39,9	51,3	69,1
Murcia (Región de)	54,1	90,1	52,2	59,6	21,2	57,8	50,0
Navarra (Comunidad Foral de)	60,6	96,0	66,1	59,5	37,9	52,3	71,4
País Vasco	64,1	84,8	75,3	66,0	45,2	48,5	80,0
Rioja (La)	62,9	95,8	48,2	45,8	32,1	46,7	50,0
Ceuta	50,0	83,3	43,8	83,3	0,0	0,0	100,0
Melilla	50,0	100,0	28,6	100,0	14,3	100,0	100,0
SECRETARIAS							
TOTAL	63,3	93,0	68,5	64,8	45,5	63,4	78,1
Andalucía	54,8	92,5	57,7	54,0	38,5	45,1	56,7
Aragón	66,9	100,0	73,5	70,8	50,0	65,5	80,0
Asturias (Principado de)	62,7	100,0	67,7	75,6	41,7	67,9	77,8
Balears (Illes)	73,3	95,1	77,9	80,6	49,4	52,9	75,0
Canarias	62,8	100,0	67,7	57,3	53,1	65,0	83,3
Cantabria	68,4	100,0	75,8	73,9	50,0	53,3	75,0
Castilla y León	61,9	93,8	68,7	74,3	40,5	61,0	100,0
Castilla-La Mancha	54,9	100,0	60,3	60,7	36,4	57,6	64,3
Cataluña	74,7	100,0	82,7	77,7	52,6	73,3	87,0
Comunitat Valenciana
Extremadura	54,5	66,7	59,3	62,1	39,6	52,6	100,0
Galicia	62,9	90,9	73,7	59,7	48,2	48,6	-
Madrid (Comunidad de)	67,5	92,4	67,1	66,5	51,6	68,8	75,6
Murcia (Región de)	54,4	92,3	55,8	67,1	33,9	55,8	63,6
Navarra (Comunidad Foral de)	63,4	100,0	69,2	64,0	49,6	66,7	100,0
País Vasco	68,3	83,3	76,3	71,7	55,4	52,3	100,0
Rioja (La)	57,0	100,0	58,9	50,0	44,4	88,9	100,0
Ceuta	50,0	100,0	62,5	66,7	0,0	0,0	0,0
Melilla	44,0	100,0	53,8	0,0	0,0	100,0	100,0
JEFAS DE ESTUDIO							
TOTAL	63,3	94,6	74,1	62,9	49,1	56,6	80,4
Andalucía	59,3	93,1	65,2	56,5	43,7	40,0	78,8
Aragón	60,9	100,0	67,7	65,5	51,8	66,7	70,0
Asturias (Principado de)	62,9	100,0	76,6	66,7	54,8	47,8	62,5
Balears (Illes)	70,2	95,2	81,7	58,2	56,3	59,5	87,5
Canarias	65,1	100,0	79,1	61,1	51,8	52,5	70,0
Cantabria	62,2	83,3	74,3	54,8	57,3	40,7	80,0
Castilla y León	59,1	100,0	73,9	63,3	48,7	48,1	71,4
Castilla-La Mancha	56,3	100,0	64,9	61,1	45,3	64,5	82,4
Cataluña	70,0	80,0	85,7	71,9	46,9	60,0	82,6
Comunitat Valenciana
Extremadura	59,7	100,0	69,4	53,8	51,3	60,0	85,7
Galicia	62,6	90,9	76,4	61,3	48,7	56,8	-
Madrid (Comunidad de)	65,3	97,4	74,2	64,2	53,3	59,6	88,2
Murcia (Región de)	55,8	100,0	66,4	52,7	45,0	59,7	73,3
Navarra (Comunidad Foral de)	64,6	66,7	74,7	69,7	53,3	30,0	71,4
País Vasco	74,6	100,0	86,0	66,7	62,0	61,5	100,0
Rioja (La)	59,4	100,0	63,6	38,1	53,0	92,3	100,0
Ceuta	41,2	-	40,0	88,9	34,1	0,0	0,0
Melilla	44,9	-	42,9	0,0	43,3	100,0	100,0

B3.5. Porcentaje de mujeres en los equipos directivos de los centros educativos de Régimen General no universitarios. Centros públicos

	TOTAL	Centros E. Infantil	Centros E. Primaria	Centros E. Primaria y ESO	Centros ESO y/o Bachilleratos y/o FP	Centros E. Primaria, ESO y Bach/ FP	Centros específicos E. Especial
DIRECTORAS							
TOTAL	58,6	94,0	60,1	46,7	34,0	75,0	65,3
Andalucía	49,4	93,5	44,7	37,3	26,2	-	68,8
Aragón	67,6	96,5	66,6	73,9	30,2	-	71,4
Asturias (Principado de)	63,2	96,1	57,5	71,4	43,6	-	100,0
Balears (Illes)	70,9	99,0	67,1	-	44,2	-	0,0
Canarias	62,3	97,7	67,3	55,6	42,9	-	41,7
Cantabria	49,3	90,0	52,6	100,0	23,5	-	50,0
Castilla y León	58,4	93,5	59,1	60,7	34,5	-	83,3
Castilla-La Mancha	55,1	96,3	50,3	100,0	29,0	-	50,0
Cataluña	68,6	85,7	77,0	58,8	43,1	100,0	74,4
Comunitat Valenciana
Extremadura	51,7	82,7	55,0	75,0	29,8	-	57,1
Galicia	51,6	91,0	54,2	40,6	31,2	-	-
Madrid (Comunidad de)	67,2	94,5	62,0	71,4	37,5	100,0	65,2
Murcia (Región de)	49,3	88,7	51,7	50,0	20,4	-	37,5
Navarra (Comunidad Foral de)	61,1	97,6	65,4	76,2	37,0	-	50,0
País Vasco	66,3	85,7	75,2	75,0	47,0	0,0	100,0
Rioja (La)	53,1	93,1	49,1	16,7	25,0	-	0,0
Ceuta	36,0	50,0	43,8	-	0,0	-	100,0
Melilla	39,1	100,0	33,3	-	14,3	-	100,0
SECRETARIAS							
TOTAL	61,6	95,5	68,3	56,8	43,2	33,3	79,4
Andalucía	53,0	95,3	57,4	51,9	38,4	-	64,3
Aragón	65,3	-	72,8	65,0	47,7	-	71,4
Asturias (Principado de)	60,9	100,0	67,7	84,6	35,9	-	100,0
Balears (Illes)	71,2	100,0	77,3	-	46,8	-	0,0
Canarias	61,7	100,0	67,1	48,0	51,0	-	87,5
Cantabria	66,1	100,0	75,2	100,0	40,8	-	100,0
Castilla y León	59,6	100,0	68,0	74,1	36,8	-	100,0
Castilla-La Mancha	53,8	100,0	59,9	100,0	35,7	-	60,0
Cataluña	74,4	100,0	82,9	75,0	49,5	0,0	83,8
Comunitat Valenciana
Extremadura	53,9	66,7	59,2	50,0	39,1	-	100,0
Galicia	63,2	90,9	73,8	55,1	46,5	-	-
Madrid (Comunidad de)	65,3	95,9	66,4	53,3	47,1	0,0	73,9
Murcia (Región de)	50,8	93,8	55,6	40,0	29,5	-	62,5
Navarra (Comunidad Foral de)	62,3	-	68,7	75,0	47,4	-	100,0
País Vasco	68,0	66,7	75,9	25,0	54,6	100,0	100,0
Rioja (La)	54,8	-	58,5	66,7	41,7	-	100,0
Ceuta	48,0	100,0	62,5	-	0,0	-	0,0
Melilla	42,1	-	63,6	-	0,0	-	100,0
JEFAS DE ESTUDIO							
TOTAL	64,0	91,5	74,2	67,8	49,2	62,5	81,8
Andalucía	59,7	89,6	65,3	63,1	43,7	-	85,7
Aragón	61,5	100,0	67,8	85,0	52,6	-	83,3
Asturias (Principado de)	64,6	100,0	76,6	70,0	54,4	-	80,0
Balears (Illes)	75,8	92,9	84,3	-	55,1	-	100,0
Canarias	66,1	100,0	78,7	57,7	51,1	-	60,0
Cantabria	65,0	100,0	73,6	100,0	56,4	-	100,0
Castilla y León	60,8	100,0	73,9	73,1	48,6	-	72,7
Castilla-La Mancha	55,4	100,0	64,8	100,0	45,3	-	80,0
Cataluña	72,3	80,0	86,0	86,7	47,6	50,0	82,5
Comunitat Valenciana
Extremadura	59,6	100,0	68,9	100,0	51,2	-	83,3
Galicia	63,7	90,9	77,0	63,9	47,9	-	-
Madrid (Comunidad de)	67,1	100,0	74,9	85,7	54,8	75,0	91,3
Murcia (Región de)	55,7	100,0	66,6	54,5	45,0	-	72,7
Navarra (Comunidad Foral de)	67,5	-	75,7	81,0	54,4	-	66,7
País Vasco	79,0	100,0	86,0	90,9	64,7	50,0	100,0
Rioja (La)	56,6	100,0	60,8	40,0	53,1	-	100,0
Ceuta	35,1	-	40,0	-	34,1	-	0,0
Melilla	46,5	-	50,0	-	43,3	-	100,0

B3.6. Porcentaje de mujeres en los equipos directivos de los centros educativos de Régimen General no universitarios. Centros privados

	TOTAL	Centros E. Infantil	Centros E. Primaria	Centros E. Primaria y ESO	Centros ESO y/o Bachilleratos y/o FP	Centros E. Primaria, ESO y Bach/ FP	Centros específicos E. Especial
DIRECTORAS							
TOTAL	68,0	92,7	68,2	58,0	44,3	48,0	70,5
Andalucía	79,3	93,6	59,7	59,9	37,9	46,5	56,4
Aragón	68,8	98,2	54,5	56,4	38,2	51,4	75,0
Asturias (Principado de)	56,4	90,0	100,0	64,2	58,6	38,0	66,7
Balears (Illes)	66,3	96,9	50,0	52,4	44,4	48,1	75,0
Canarias	69,8	94,6	94,4	65,2	57,1	49,0	100,0
Cantabria	57,4	91,7	77,8	52,6	35,7	55,2	50,0
Castilla y León	58,6	91,3	69,2	62,3	40,8	43,8	66,7
Castilla-La Mancha	66,9	95,1	68,8	47,8	31,8	41,5	63,6
Cataluña	54,5	-	70,5	57,0	47,3	45,6	73,4
Comunitat Valenciana
Extremadura	49,6	100,0	33,3	38,1	36,4	40,0	72,7
Galicia	54,9	90,9	73,9	54,3	58,1	40,6	-
Madrid (Comunidad de)	72,4	90,4	70,7	61,6	47,0	51,2	71,1
Murcia (Región de)	65,4	91,5	83,3	60,2	26,3	57,8	75,0
Navarra (Comunidad Foral de)	58,7	88,2	73,1	42,9	44,4	52,3	100,0
País Vasco	60,8	84,6	76,9	65,3	40,6	49,0	78,6
Rioja (La)	76,2	97,7	33,3	55,6	75,0	46,7	100,0
Ceuta	81,8	100,0	-	83,3	-	0,0	-
Melilla	77,8	100,0	0,0	100,0	-	100,0	-
SECRETARIAS							
TOTAL	70,0	89,7	76,7	68,4	69,7	63,5	75,7
Andalucía	66,1	90,1	67,4	57,2	-	45,1	50,0
Aragón	72,7	100,0	100,0	73,3	61,9	65,5	100,0
Asturias (Principado de)	68,7	100,0	-	71,9	66,7	67,9	50,0
Balears (Illes)	78,9	87,5	90,0	80,6	83,3	52,9	100,0
Canarias	67,9	100,0	90,9	60,9	76,5	65,0	75,0
Cantabria	75,0	100,0	85,7	72,7	100,0	53,3	50,0
Castilla y León	70,3	90,0	100,0	74,3	66,7	61,0	100,0
Castilla-La Mancha	61,7	100,0	78,6	59,3	42,9	57,6	75,0
Cataluña	76,2	-	73,0	78,0	76,8	73,7	100,0
Comunitat Valenciana
Extremadura	59,6	-	60,0	64,0	50,0	52,6	100,0
Galicia	61,3	-	68,8	64,3	65,5	48,6	-
Madrid (Comunidad de)	71,9	85,0	75,9	67,8	72,9	69,0	77,8
Murcia (Región de)	66,4	90,0	75,0	69,0	66,7	55,8	66,7
Navarra (Comunidad Foral de)	72,5	100,0	80,0	20,0	72,7	66,7	100,0
País Vasco	69,6	88,9	100,0	81,6	64,3	51,2	100,0
Rioja (La)	63,3	100,0	66,7	42,9	66,7	88,9	-
Ceuta	57,1	-	-	66,7	-	0,0	-
Melilla	50,0	100,0	0,0	0,0	-	100,0	-
JEFAS DE ESTUDIO							
TOTAL	61,1	96,6	71,3	61,1	47,6	56,6	78,6
Andalucía	57,7	96,2	60,5	48,1	41,7	40,0	73,7
Aragón	58,0	100,0	66,7	54,3	44,8	66,7	50,0
Asturias (Principado de)	58,4	100,0	-	65,6	58,3	47,8	33,3
Balears (Illes)	60,7	100,0	41,7	58,2	71,4	59,5	85,7
Canarias	61,0	100,0	100,0	62,3	63,2	52,5	80,0
Cantabria	52,7	75,0	100,0	51,7	70,0	40,7	0,0
Castilla y León	53,2	100,0	100,0	59,7	50,0	48,1	66,7
Castilla-La Mancha	63,4	100,0	69,2	60,6	46,7	64,5	85,7
Cataluña	65,2	-	81,6	71,0	42,0	60,0	82,8
Comunitat Valenciana
Extremadura	60,7	100,0	100,0	47,8	60,0	60,0	100,0
Galicia	58,3	-	65,0	57,8	59,3	56,8	-
Madrid (Comunidad de)	63,1	97,3	64,2	61,6	44,8	59,5	85,7
Murcia (Región de)	56,1	100,0	50,0	52,5	43,8	59,7	75,0
Navarra (Comunidad Foral de)	43,5	66,7	50,0	50,0	38,5	30,0	75,0
País Vasco	62,6	100,0	85,7	62,7	48,5	61,9	100,0
Rioja (La)	68,4	100,0	100,0	37,5	50,0	92,3	-
Ceuta	72,7	-	-	88,9	-	0,0	-
Melilla	33,3	-	0,0	0,0	-	100,0	-

**B3.7. Número medio de alumnos por profesor en equivalentes a tiempo completo, por tipo de centro y titularidad.
Enseñanzas de Régimen General no universitarias**

	TOTAL	Centros E. Infantil	Centros E. Primaria	Centros E. Primaria y ESO	Centros ESO y/o Bachilleratos y/o FP	Centros E. Primaria, ESO y Bach/ FP	Centros específicos E. Especial
TODOS LOS CENTROS							
TOTAL	12,7	9,6	13,3	14,5	11,1	16,3	4,0
Andalucía	13,2	10,9	14,6	13,5	11,6	16,7	4,2
Aragón	12,0	10,6	12,2	14,0	10,6	16,2	3,9
Asturias (Principado de)	11,0	9,3	11,3	12,8	9,1	17,5	3,1
Balears (Illes)	11,8	10,0	12,6	13,8	9,5	15,7	3,6
Canarias	13,6	11,6	14,1	16,0	11,9	17,2	3,7
Cantabria	11,3	9,8	12,0	14,8	9,0	15,1	4,0
Castilla y León	11,3	10,6	10,8	14,0	9,7	16,5	3,5
Castilla-La Mancha	12,7	10,2	12,4	17,2	12,5	18,9	3,3
Cataluña	13,1	8,4	14,3	15,2	11,9	15,4	4,9
Comunitat Valenciana	12,8	11,2	13,6	14,9	10,9	15,7	4,0
Extremadura	11,5	10,2	11,3	18,1	9,9	19,9	3,9
Galicia	10,5	9,7	11,0	11,5	8,8	16,3	2,7
Madrid (Comunidad de)	14,0	8,8	15,5	15,7	13,0	15,9	3,8
Murcia (Región de)	12,6	10,3	12,0	15,5	11,6	16,5	3,1
Navarra (Comunidad Foral de)	11,0	9,2	10,8	12,7	9,0	17,1	3,0
País Vasco	12,0	4,1	11,1	15,7	8,8	19,3	3,9
Rioja (La)	12,5	8,7	12,5	15,1	11,2	16,8	3,2
Ceuta	13,6	11,9	14,4	18,8	11,2	24,8	3,5
Melilla	13,6	6,2	15,5	19,3	12,7	18,8	3,9
CENTROS PÚBLICOS							
TOTAL	11,8	9,0	13,3	9,3	10,9	8,9	3,5
Andalucía	12,6	10,3	14,5	9,1	11,5	-	3,7
Aragón	11,0	9,8	12,1	7,5	10,4	-	3,3
Asturias (Principado de)	9,8	9,1	11,3	5,7	8,9	-	2,7
Balears (Illes)	10,9	9,1	12,6	-	9,4	-	3,9
Canarias	12,8	12,3	14,1	11,1	11,9	-	3,3
Cantabria	10,4	9,8	12,0	9,1	8,9	-	3,1
Castilla y León	10,0	10,2	10,7	8,0	9,5	-	3,2
Castilla-La Mancha	12,2	10,0	12,3	8,2	12,5	-	3,1
Cataluña	12,5	8,2	14,2	11,7	11,7	9,6	3,9
Comunitat Valenciana	12,0	11,1	13,5	13,2	10,7	-	3,8
Extremadura	10,5	10,2	11,3	11,3	9,8	-	3,8
Galicia	9,4	8,9	10,9	7,8	8,7	-	1,9
Madrid (Comunidad de)	13,5	8,4	15,6	14,4	13,0	4,8	3,7
Murcia (Región de)	11,7	9,8	12,0	12,1	11,6	-	2,9
Navarra (Comunidad Foral de)	9,6	9,0	10,6	9,4	8,7	-	2,2
País Vasco	9,1	4,0	11,0	8,8	7,8	11,3	2,0
Rioja (La)	11,4	8,7	12,5	10,0	11,2	-	2,9
Ceuta	12,6	12,9	14,4	-	11,2	-	3,5
Melilla	13,3	4,8	15,5	-	12,7	-	3,9
CENTROS PRIVADOS							
TOTAL	15,1	10,4	14,6	15,8	14,0	16,4	4,6
Andalucía	15,3	11,6	15,4	16,5	15,4	16,7	4,5
Aragón	15,0	11,9	15,7	15,7	12,9	16,2	5,0
Asturias (Principado de)	15,7	11,0	15,5	15,1	12,8	17,5	4,2
Balears (Illes)	13,9	12,2	12,5	13,8	13,9	15,7	3,6
Canarias	17,1	10,5	16,5	18,2	13,1	17,2	4,4
Cantabria	14,2	9,8	12,0	15,1	12,3	15,1	4,9
Castilla y León	15,5	11,4	14,4	15,7	13,3	16,5	4,0
Castilla-La Mancha	16,1	10,6	16,3	17,4	11,4	18,9	3,8
Cataluña	14,4	8,9	14,4	15,5	13,9	15,5	5,8
Comunitat Valenciana	14,8	11,2	14,9	15,0	15,0	15,7	5,0
Extremadura	18,2	10,1	12,5	19,0	17,7	19,9	4,0
Galicia	14,7	11,3	15,8	14,7	13,7	16,3	3,3
Madrid (Comunidad de)	14,6	9,2	14,0	15,8	13,0	16,0	4,0
Murcia (Región de)	15,5	11,3	10,9	15,7	11,7	16,5	3,8
Navarra (Comunidad Foral de)	14,9	10,3	13,3	15,2	11,0	17,1	4,0
País Vasco	17,6	..	15,5	16,4	15,7	19,4	4,2
Rioja (La)	15,3	8,8	14,7	17,0	12,3	16,8	4,5
Ceuta	19,2	10,4	-	18,8	-	24,8	-
Melilla	15,7	9,0	15,3	19,3	-	18,8	-

**B3.8. Distribución porcentual del profesorado según edad, por titularidad del centro y cuerpo/categoría.
Enseñanzas de Régimen General no universitarias**

	MAESTROS					PROFESORES DE E. SECUNDARIA				
	Menos de 30 años	de 30 a 39	de 40 a 49	de 50 a 59	de 60 y más	Menos de 30 años	de 30 a 39	de 40 a 49	de 50 a 59	de 60 y más
TODOS LOS CENTROS										
TOTAL	9,3	33,4	24,3	28,5	4,6	2,3	25,5	37,3	30,1	4,8
Andalucía	8,4	35,5	24,6	27,0	4,5	2,5	28,7	34,5	30,1	4,2
Aragón	10,4	33,9	24,6	26,5	4,7	2,4	24,1	38,1	29,9	5,5
Asturias (Principado de)	6,1	26,7	27,8	31,8	7,6	0,8	16,4	38,7	36,8	7,3
Balears (Illes)	8,2	37,9	26,3	24,4	3,2	2,1	33,7	37,1	23,3	3,8
Canarias	3,4	19,6	28,0	45,1	4,0	1,5	18,5	44,5	33,1	2,4
Cantabria	7,9	36,0	21,0	28,1	6,9	1,4	21,7	39,0	32,9	5,0
Castilla y León	7,4	32,0	25,5	29,2	5,8	2,5	20,9	37,4	32,8	6,5
Castilla-La Mancha	8,6	35,8	25,0	26,8	3,9	1,4	32,1	40,6	23,3	2,6
Cataluña	10,3	32,2	25,1	28,8	3,6	2,7	26,7	38,2	28,3	4,1
Comunitat Valenciana
Extremadura	3,6	33,6	29,2	29,5	4,1	1,3	27,2	42,6	25,5	3,5
Galicia	6,4	29,1	25,8	31,4	7,4	1,5	18,4	38,6	33,3	8,2
Madrid (Comunidad de)	14,4	38,3	21,6	21,0	4,8	3,4	27,0	35,2	28,3	6,1
Murcia (Región de)	8,0	35,3	26,5	24,6	5,6	2,0	28,3	37,7	26,2	5,7
Navarra (Comunidad Foral de)	16,4	31,6	21,0	27,2	3,8	4,6	27,1	36,6	26,6	5,1
País Vasco	7,7	27,9	22,1	38,7	3,6	3,2	20,5	37,6	34,4	4,3
Rioja (La)	12,1	40,5	17,6	25,9	3,9	2,7	24,0	34,0	34,4	4,9
Ceuta	4,3	33,9	26,4	25,7	9,7	1,7	31,6	33,5	23,0	10,1
Melilla	7,1	37,9	27,3	20,5	7,2	3,1	38,1	30,0	18,4	10,4
CENTROS PÚBLICOS										
TOTAL	7,2	33,6	24,9	31,6	2,8	1,1	23,4	38,0	33,8	3,7
Andalucía	6,4	36,2	25,5	29,3	2,6	1,8	27,8	34,7	32,4	3,2
Aragón	9,2	36,4	25,0	27,7	1,8	1,8	24,0	38,8	32,3	3,1
Asturias (Principado de)	5,1	26,9	28,6	34,9	4,5	0,1	12,9	38,5	42,3	6,3
Balears (Illes)	6,1	38,1	28,6	25,6	1,6	0,9	32,9	39,4	24,0	2,8
Canarias	1,8	17,1	27,6	50,0	3,4	0,6	15,7	45,6	36,0	2,1
Cantabria	6,4	38,9	21,9	30,0	2,8	1,0	19,7	39,8	36,1	3,4
Castilla y León	6,5	32,0	26,3	32,0	3,2	1,6	17,8	37,7	38,0	4,9
Castilla-La Mancha	7,4	36,3	26,2	27,6	2,5	0,6	31,8	41,6	24,1	1,9
Cataluña	8,5	34,1	23,7	32,4	1,4	0,9	26,2	38,3	31,8	2,7
Comunitat Valenciana
Extremadura	2,8	34,2	30,3	30,3	2,4	0,8	26,9	43,3	26,5	2,5
Galicia	5,3	28,1	25,6	34,6	6,4	0,2	14,9	39,6	37,6	7,7
Madrid (Comunidad de)	9,9	37,7	23,3	26,3	2,8	0,9	20,2	36,8	37,4	4,8
Murcia (Región de)	4,0	35,2	28,8	26,9	5,1	0,0	24,5	40,4	29,8	5,3
Navarra (Comunidad Foral de)	16,6	31,6	20,6	29,3	1,9	3,8	27,9	35,5	29,7	3,1
País Vasco	4,6	28,1	22,1	42,9	2,2	1,3	17,0	36,0	41,4	4,3
Rioja (La)	10,7	42,4	16,8	28,5	1,5	1,1	21,4	35,2	39,2	3,2
Ceuta	3,4	33,5	26,8	25,7	10,5	0,3	29,7	34,5	23,5	12,0
Melilla	4,7	37,8	29,4	21,0	7,0	2,9	38,3	31,2	18,2	9,4
CENTROS PRIVADOS										
TOTAL	15,1	32,8	22,7	19,9	9,5	5,5	30,9	35,8	21,0	7,7
Andalucía	14,8	33,2	21,9	19,6	10,5	5,1	32,2	33,7	20,9	8,1
Aragón	14,4	26,1	23,2	22,7	13,6	3,9	24,4	36,3	24,4	11,0
Asturias (Principado de)	9,9	25,9	24,9	20,8	18,6	3,2	26,9	39,2	20,2	10,5
Balears (Illes)	14,6	37,3	19,5	20,8	7,9	5,8	36,2	30,1	21,1	6,8
Canarias	11,4	32,7	29,7	19,1	7,0	6,2	33,8	38,8	17,1	4,2
Cantabria	12,3	28,0	18,6	22,9	18,2	2,8	27,2	36,9	23,7	9,5
Castilla y León	10,4	32,2	22,8	20,3	14,3	4,5	28,2	36,7	20,5	10,2
Castilla-La Mancha	15,7	32,6	17,8	21,9	12,0	5,6	33,8	35,3	18,8	6,4
Cataluña	13,7	28,5	27,7	22,0	8,0	5,7	27,6	38,0	22,4	6,3
Comunitat Valenciana
Extremadura	8,2	29,9	22,9	24,9	14,1	3,7	28,5	38,8	20,4	8,6
Galicia	10,9	32,8	26,6	18,1	11,6	5,2	28,3	35,8	21,2	9,5
Madrid (Comunidad de)	20,1	39,0	19,4	14,1	7,4	6,0	34,1	33,6	18,7	7,5
Murcia (Región de)	21,5	35,4	18,5	17,2	7,3	7,4	38,6	30,7	16,6	6,8
Navarra (Comunidad Foral de)	16,0	31,4	22,3	21,5	8,9	6,2	25,5	38,8	20,5	9,1
País Vasco	13,5	27,6	22,1	30,6	6,2	5,9	25,2	39,8	25,0	4,2
Rioja (La)	15,8	35,2	19,6	18,7	10,7	6,8	30,2	31,3	22,8	8,9
Ceuta	8,3	35,4	24,3	25,7	6,3	8,4	41,0	28,9	20,5	1,2
Melilla	19,5	38,2	16,3	17,9	8,1	5,4	35,1	16,2	21,6	21,6

B3.9. Distribución porcentual del profesorado según sexo, por cuerpo/categoría y edad. Enseñanzas de Régimen General no universitarias

	MAESTROS					PROFESORES DE E. SECUNDARIA				
	Menos de 30	de 30 a 39	de 40 a 49	de 50 a 59	de 60 y más	Menos de 30 años	de 30 a 39	de 40 a 49	de 50 a 59	de 60 y más
HOMBRES										
TOTAL	15,7	20,1	17,5	22,5	25,1	33,2	37,9	39,8	44,5	49,4
Andalucía	16,8	21,2	19,7	25,8	26,9	30,4	38,2	44,1	48,5	52,3
Aragón	15,1	18,8	16,0	24,3	26,5	31,7	36,0	39,4	44,6	50,1
Asturias (Principado de)	14,0	19,6	16,5	22,5	21,6	31,1	33,3	35,1	41,6	49,5
Baleares (Illes)	12,1	19,5	15,2	18,9	16,4	25,2	34,7	39,2	45,5	50,5
Canarias	15,8	22,1	17,4	23,4	21,1	32,5	38,3	36,7	42,1	45,5
Cantabria	15,3	17,8	18,3	25,8	21,6	33,3	33,5	35,9	48,7	56,0
Castilla y León	18,0	19,1	17,2	24,1	22,1	38,2	41,1	40,2	46,2	53,2
Castilla-La Mancha	16,3	23,0	21,8	29,1	31,7	36,8	39,7	43,1	50,8	54,4
Cataluña	13,9	16,8	13,2	16,3	18,7	33,8	37,8	38,1	43,5	48,4
Comunitat Valenciana
Extremadura	18,1	20,6	21,9	29,8	29,4	32,9	39,1	43,8	49,3	58,6
Galicia	14,7	18,1	19,0	24,9	27,3	22,2	30,8	35,4	40,6	-
Madrid (Comunidad de)	16,2	19,9	15,9	19,3	21,0	37,2	38,7	38,2	41,6	44,6
Murcia (Región de)	14,6	22,4	18,9	23,6	35,0	37,6	41,3	45,5	47,4	53,1
Navarra (Comunidad Foral de)	19,0	19,9	19,3	24,4	30,7	36,1	35,8	40,3	45,7	52,9
País Vasco	14,6	17,9	14,5	17,0	19,9	32,5	38,6	35,5	37,9	50,6
Rioja (La)	11,9	21,0	15,9	24,2	27,4	40,9	40,8	37,5	48,3	52,6
Ceuta	8,8	20,3	20,3	20,3	36,8	50,0	45,3	48,4	41,3	77,1
Melilla	10,9	19,3	22,5	23,1	41,1	26,7	47,8	44,8	53,9	52,0
MUJERES										
TOTAL	84,3	79,9	82,5	77,5	74,9	66,8	62,1	60,2	55,5	50,6
Andalucía	83,2	78,8	80,3	74,2	73,1	69,6	61,8	55,9	51,5	47,7
Aragón	84,9	81,2	84,0	75,7	73,5	68,3	64,0	60,6	55,4	49,9
Asturias (Principado de)	86,0	80,4	83,5	77,5	78,4	68,9	66,7	64,9	58,4	50,5
Baleares (Illes)	87,9	80,5	84,8	81,1	83,6	74,8	65,3	60,8	54,5	49,5
Canarias	84,2	77,9	82,6	76,6	78,9	67,5	61,7	63,3	57,9	54,5
Cantabria	84,7	82,2	81,7	74,2	78,4	66,7	66,5	64,1	51,3	44,0
Castilla y León	82,0	80,9	82,8	75,9	77,9	61,8	58,9	59,8	53,8	46,8
Castilla-La Mancha	83,7	77,0	78,2	70,9	68,3	63,2	60,3	56,9	49,2	45,6
Cataluña	86,1	83,2	86,8	83,7	81,3	66,2	62,2	61,9	56,5	51,6
Comunitat Valenciana
Extremadura	81,9	79,4	78,1	70,2	70,6	67,1	60,9	56,2	50,7	41,4
Galicia	85,3	81,9	81,0	75,1	72,7	77,8	69,2	64,6	59,4	-
Madrid (Comunidad de)	83,8	80,1	84,1	80,7	79,0	62,8	61,3	61,8	58,4	55,4
Murcia (Región de)	85,4	77,6	81,1	76,4	65,0	62,4	58,7	54,5	52,6	46,9
Navarra (Comunidad Foral de)	81,0	80,1	80,7	75,6	69,3	63,9	64,2	59,7	54,3	47,1
País Vasco	85,4	82,1	85,5	83,0	80,1	67,5	61,4	64,5	62,1	49,4
Rioja (La)	88,1	79,0	84,1	75,8	72,6	59,1	59,2	62,5	51,7	47,4
Ceuta	91,2	79,7	79,7	79,7	63,2	50,0	54,7	51,6	58,7	22,9
Melilla	89,1	80,7	77,5	76,9	58,9	73,3	52,2	55,2	46,1	48,0

B3.10. Distribución porcentual del profesorado según edad por universidad y sexo. Enseñanza universitaria

	TOTAL					MUJERES				
	Menos de 30 años	de 30 a 39	de 40 a 49	de 50 a 59	de 60 y más	Menos de 30 años	de 30 a 39	de 40 a 49	de 50 a 59	de 60 y más
TOTAL	1,9	20,0	34,4	30,5	13,2	2,8	24,4	36,4	27,8	8,6
TOTAL U. PÚBLICAS	1,5	17,7	34,5	32,0	14,3	2,2	21,8	36,8	29,7	9,5
A Coruña	1,1	20,2	33,1	31,8	13,7	2,2	25,5	35,7	28,7	7,9
Alcalá de Henares	0,5	14,4	33,7	34,1	17,3	0,8	17,4	36,4	33,9	11,5
Alicante	1,5	20,8	39,4	29,7	8,6	2,1	26,4	39,9	26,4	5,2
Almería	0,7	12,9	47,1	28,6	10,8	0,7	18,7	49,7	24,5	6,5
Autónoma de Barcelona	1,8	20,2	31,9	31,4	14,7	2,5	26,7	34,0	26,8	10,1
Autónoma de Madrid	1,7	14,7	30,7	35,6	17,3	1,4	16,6	34,5	35,3	12,2
Barcelona	2,8	17,3	28,1	33,6	18,1	4,3	21,0	30,7	31,8	12,2
Burgos	1,5	17,2	38,6	32,5	10,3	2,0	21,2	39,9	30,1	6,9
Cádiz	1,5	15,3	39,4	34,0	9,8	2,4	20,5	43,7	28,9	4,6
Cantabria	2,9	22,6	28,6	29,3	16,6	5,4	27,5	32,5	26,6	8,1
Carlos III de Madrid	6,6	32,8	35,6	19,5	5,5	7,8	35,5	39,4	15,3	2,0
Castilla-La Mancha	1,9	23,0	37,5	29,9	7,6	3,1	26,8	41,6	24,3	4,2
Complutense de Madrid	0,6	13,3	29,5	34,7	21,9	0,8	14,6	33,0	34,8	16,8
Córdoba	0,7	16,6	30,7	37,2	14,9	1,5	20,8	33,6	34,9	9,2
Extremadura	1,3	16,9	33,2	36,3	12,3	1,5	20,8	35,0	34,3	8,4
Girona	3,6	24,9	39,4	26,2	5,8	5,6	31,2	39,0	21,0	3,1
Granada	0,6	15,3	31,7	33,7	18,8	0,9	18,7	34,1	33,3	12,9
Huelva	1,3	18,5	45,1	30,2	4,9	2,6	27,6	40,5	26,1	3,2
Illes Balears	3,1	27,7	35,0	23,6	10,6	4,0	34,4	35,2	20,9	5,5
Jaén	1,1	16,6	50,2	24,5	7,7	1,7	22,3	54,3	17,7	4,0
Jaume I de Castellón	1,5	21,9	45,1	25,9	5,6	3,0	26,5	48,3	18,6	3,6
La Laguna	0,2	7,1	31,3	42,1	19,3	0,4	8,0	36,2	42,6	12,8
La Rioja	1,0	17,1	37,7	34,8	9,4	1,7	23,7	36,2	31,1	7,3
Las Palmas de Gran Canaria	0,4	8,1	38,3	38,6	14,7	0,7	12,0	42,9	36,4	8,0
León	1,8	15,0	35,1	35,2	12,9	1,6	19,9	36,0	34,1	8,4
Lleida	2,0	17,5	31,7	36,9	11,9	2,8	23,5	33,8	34,1	5,8
Málaga	0,6	15,3	39,2	30,7	14,1	1,0	20,4	44,2	25,7	8,6
Miguel Hernández	1,9	25,2	38,9	26,0	8,0	3,1	31,8	37,7	24,4	3,1
Murcia	1,8	20,5	32,7	31,0	14,0	3,4	25,9	35,5	25,2	10,1
Oviedo	0,7	14,1	35,0	34,7	15,6	1,4	16,8	39,4	32,0	10,3
Pablo de Olavide	2,2	29,8	46,7	16,6	4,7	3,6	38,2	45,6	10,8	1,8
País Vasco	1,0	20,1	29,2	36,3	13,4	1,6	26,3	31,4	32,7	7,9
Politécnica de Cartagena	0,5	25,9	45,4	20,3	7,9	0,8	34,1	46,5	17,1	1,6
Politécnica de Cataluña	1,5	19,0	34,3	31,0	14,1	1,7	23,7	33,9	34,5	6,2
Politécnica de Madrid	0,6	11,7	30,5	35,8	21,5	0,5	14,2	32,2	37,6	15,5
Politécnica de Valencia	0,5	18,0	44,1	28,1	9,3	0,8	23,7	46,5	24,0	5,0
Pompeu y Fabra	2,5	27,5	35,9	24,9	9,2	3,8	32,6	37,2	20,2	6,3
Pública de Navarra	2,3	24,9	38,9	27,1	6,8	1,4	25,1	40,1	30,0	3,5
Rey Juan Carlos	1,9	28,2	45,8	18,7	5,4	2,4	31,7	49,3	13,6	3,1
Rovira y Virgili	3,8	24,9	36,9	25,6	8,8	5,5	31,1	36,0	22,1	5,1
Salamanca	1,6	12,4	30,0	35,3	20,8	2,1	14,9	32,8	36,4	13,8
Santiago de Compostela	0,5	7,3	32,3	38,1	21,9	0,8	8,9	37,1	37,8	15,4
Sevilla	1,6	18,1	36,6	31,4	12,2	2,7	22,8	38,6	28,8	7,1
U.N.E.D.	1,9	17,0	32,8	32,1	16,2	2,5	20,6	34,7	30,2	12,1
Valencia (Est. General)	1,1	14,7	29,2	29,5	25,4	0,8	15,1	30,9	29,9	23,3
Valladolid	1,1	14,8	32,6	36,2	15,3	1,8	19,6	35,6	33,6	9,4
Vigo	2,1	13,3	35,5	33,8	15,3	3,6	17,1	38,9	31,1	9,2
Zaragoza	0,5	16,3	42,1	30,6	10,5	1,1	20,4	43,7	27,1	7,8
TOTAL U. PRIVADAS	4,4	35,4	33,6	20,5	6,0	6,2	40,1	33,8	16,6	3,3
A Distancia de Madrid (UDIMA)	0,9	16,0	42,0	30,2	10,8	2,0	17,6	43,1	30,4	6,9
Abat Oliba-CEU	6,4	34,6	39,7	14,7	4,5	9,9	42,0	30,9	16,0	1,2
Alfonso X El Sabio	5,9	15,7	41,2	29,4	7,8	5,0	30,0	45,0	20,0	0,0
Antonio de Nebrija	5,9	31,2	36,1	23,2	3,6	7,7	35,7	36,4	19,5	0,7
Camilo José Cela	2,6	32,1	38,7	19,1	7,5	3,2	39,8	40,3	13,0	3,7
Cardenal Herrera-CEU	4,9	38,7	32,0	21,6	2,9	5,9	46,8	32,7	13,7	1,0
Católica de Valencia S. Vicente Mártir	5,2	34,0	36,5	19,9	4,5	7,5	38,6	33,9	17,3	2,8
Católica San Antonio	4,2	31,9	32,4	24,6	6,9	6,9	39,5	32,3	17,0	4,3
Católica Sta. Teresa de Jesús de Ávila	10,1	47,9	23,9	13,5	4,7	11,0	53,8	24,6	8,9	1,7
Deusto	8,3	37,5	35,4	15,6	3,1	4,9	46,3	29,3	19,5	0,0
Europea de Canarias	2,9	21,4	37,8	27,0	10,8	4,5	23,4	42,3	22,3	7,5
Europea de Madrid	3,0	47,0	37,9	10,6	1,5	4,2	62,5	25,0	8,3	0,0
Europea Miguel de Cervantes	3,8	58,8	24,5	10,6	2,4	5,1	59,5	25,7	8,4	1,4
Francisco de Vitoria	4,3	33,6	41,4	17,1	3,6	5,3	36,8	43,9	12,3	1,8
IE Universidad	3,5	36,0	38,1	20,1	2,4	7,0	41,7	33,9	15,7	1,7
Internacional de Cataluña	1,7	31,1	41,9	20,9	4,4	3,0	41,0	39,0	15,5	1,5
Internacional de la Rioja	15,1	46,0	26,1	9,2	3,7	19,3	52,6	20,2	7,0	0,9
Internacional Valenciana (UIV)	3,2	25,4	36,4	27,9	7,0	4,4	28,9	36,3	26,3	4,1
Isabel I	4,2	23,8	39,0	24,4	8,6	5,6	30,3	42,3	18,8	3,1
Loyola Andalucía	7,9	35,2	28,3	23,3	5,3	12,7	41,3	24,4	18,7	2,8
Mondragón	5,6	52,7	29,5	10,4	1,9	5,8	57,2	29,0	7,6	0,4
Navarra	3,2	48,4	35,5	9,7	3,2	0,0	47,1	41,2	11,8	0,0
Oberta de Cataluña	4,1	18,9	33,4	32,5	11,0	6,0	21,9	33,7	29,5	8,8
Pontificia Comillas	8,6	41,4	39,7	6,9	3,4	5,6	27,8	50,0	11,1	5,6
Pontificia de Salamanca	1,2	27,1	48,2	22,4	1,2	2,9	37,1	42,9	14,3	2,9
Ramón Llull	9,1	39,2	33,7	13,6	4,5	14,5	40,3	37,1	4,8	3,2
San Jorge	3,2	26,2	34,6	25,2	10,9	4,8	32,4	36,1	20,9	5,7
San Pablo-CEU	0,8	32,4	47,4	14,6	4,7	1,7	34,8	52,2	9,6	1,7
Vic	2,2	25,4	39,7	25,7	7,0	3,6	28,0	38,7	25,0	4,8

B3.11. Otro personal en centros docentes y porcentaje de mujeres, por función/categoría. Enseñanzas de Régimen General no universitarias

	TOTAL		Personal de dirección y especializado sin función docente		Personal de administración		Personal subalterno	
	Total	% Mujeres	Total	% Mujeres	Total	% Mujeres	Total	% Mujeres
TODOS LOS CENTROS								
TOTAL	114.832	75,0	31.587	80,6	20.444	75,7	62.801	71,9
Andalucía	17.458	63,9	4.323	74,9	3.252	64,8	9.883	58,8
Aragón	4.946	79,7	752	84,6	595	79,7	3.599	78,6
Asturias (Principado de)	1.945	78,6	358	78,2	389	82,3	1.198	77,5
Balears (Illes)	2.634	82,9	968	84,2	580	76,4	1.086	85,3
Canarias	4.919	82,4	547	83,0	810	82,7	3.562	82,3
Cantabria	1.076	77,0	153	75,8	203	78,3	720	76,8
Castilla y León	6.618	77,3	1.454	82,1	845	74,7	4.319	76,2
Castilla-La Mancha	5.959	73,0	1.933	78,3	713	60,3	3.313	72,7
Cataluña	10.111	78,7	2.444	73,9	3.557	80,9	4.110	79,7
Comunitat Valenciana	12.199	80,5	7.908	87,0	1.634	79,4	2.657	61,8
Extremadura	4.158	72,8	796	76,5	555	55,0	2.807	75,3
Galicia	6.983	77,6	1.423	81,4	1.073	74,7	4.487	77,1
Madrid (Comunidad de)	22.004	73,3	3.219	75,6	3.762	80,4	15.023	71,0
Murcia (Región de)	2.762	76,8	342	80,7	732	71,0	1.688	78,4
Navarra (Comunidad Foral de)	1.486	69,1	543	75,0	304	74,3	639	61,7
País Vasco	8.505	78,2	4.175	82,3	1.294	82,9	3.036	70,5
Rioja (La)	759	74,6	179	79,9	109	79,8	471	71,3
Ceuta	152	69,1	40	77,5	17	70,6	95	65,3
Melilla	158	77,2	30	76,7	20	70,0	108	78,7
CENTROS PÚBLICOS								
TOTAL	75.771	74,1	20.523	81,9	9.835	72,8	45.413	70,9
Andalucía	14.252	62,5	3.567	73,4	2.368	66,0	8.317	56,8
Aragón	3.811	78,8	556	84,7	338	76,9	2.917	77,9
Asturias (Principado de)	1.369	79,1	242	82,6	235	84,3	892	76,8
Balears (Illes)	1.565	83,9	559	88,2	382	72,5	624	87,0
Canarias	3.591	84,8	280	88,6	509	87,8	2.802	83,9
Cantabria	768	75,8	96	74,0	133	80,5	539	75,0
Castilla y León	4.910	77,9	1.262	83,6	475	74,9	3.173	76,1
Castilla-La Mancha	5.048	71,3	1.714	78,0	545	55,6	2.789	70,2
Cataluña	2.867	89,5	402	83,8	190	85,8	2.275	90,8
Comunitat Valenciana	8.438	81,2	5.701	89,4	861	78,0	1.876	57,7
Extremadura	3.576	72,7	655	77,7	443	50,3	2.478	75,4
Galicia	5.024	77,7	844	87,3	687	75,0	3.493	75,9
Madrid (Comunidad de)	12.564	71,3	1.604	77,7	1.566	80,1	9.394	68,7
Murcia (Región de)	1.776	79,3	235	84,7	481	72,3	1.060	81,3
Navarra (Comunidad Foral de)	1.125	67,0	378	74,6	187	70,1	560	60,9
País Vasco	4.274	74,9	2.215	78,7	347	80,1	1.712	69,0
Rioja (La)	551	70,6	146	76,7	58	79,3	347	66,6
Ceuta	133	68,4	39	76,9	14	64,3	80	65,0
Melilla	129	76,0	28	75,0	16	68,8	85	77,6
CENTROS PRIVADOS								
TOTAL	39.061	76,6	11.064	78,1	10.609	78,3	17.388	74,6
Andalucía	3.206	70,3	756	82,0	884	61,7	1.566	69,5
Aragón	1.135	82,6	196	84,2	257	83,3	682	81,8
Asturias (Principado de)	576	77,4	116	69,0	154	79,2	306	79,7
Balears (Illes)	1.069	81,5	409	78,7	198	83,8	462	82,9
Canarias	1.328	76,0	267	77,2	301	74,1	760	76,3
Cantabria	308	79,9	57	78,9	70	74,3	181	82,3
Castilla y León	1.708	75,5	192	72,4	370	74,3	1.146	76,4
Castilla-La Mancha	911	82,7	219	80,4	168	75,6	524	85,9
Cataluña	7.244	74,5	2.042	72,0	3.367	80,6	1.835	66,0
Comunitat Valenciana	3.761	78,9	2.207	80,8	773	81,0	781	71,6
Extremadura	582	73,5	141	70,9	112	73,2	329	74,8
Galicia	1.959	77,4	579	72,9	386	74,1	994	81,3
Madrid (Comunidad de)	9.440	75,9	1.615	73,6	2.196	80,5	5.629	74,8
Murcia (Región de)	986	72,1	107	72,0	251	68,5	628	73,6
Navarra (Comunidad Foral de)	361	75,6	165	75,8	117	81,2	79	67,1
País Vasco	4.231	81,4	1.960	86,4	947	83,9	1.324	72,3
Rioja (La)	208	85,1	33	93,9	51	80,4	124	84,7
Ceuta	19	73,7	1	100,0	3	100,0	15	66,7
Melilla	29	82,8	2	100,0	4	75,0	23	82,6

B3.12. Porcentaje de mujeres en el profesorado

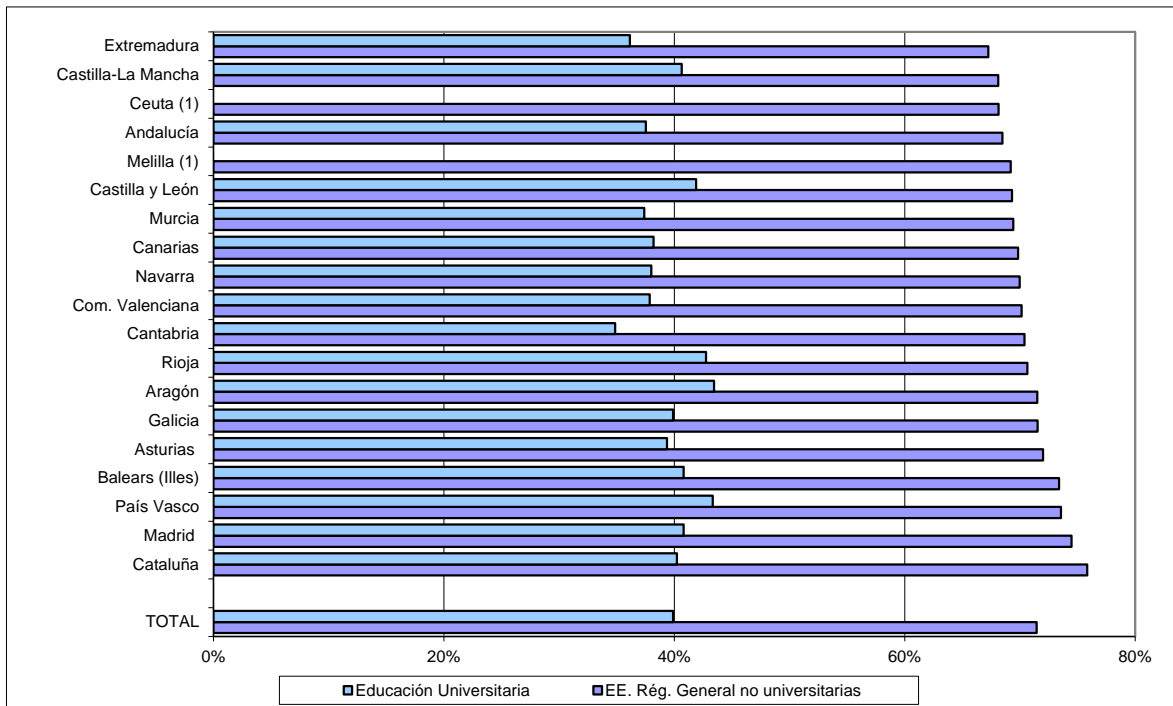

B3.13. Distribución porcentual del profesorado según tipo de enseñanza

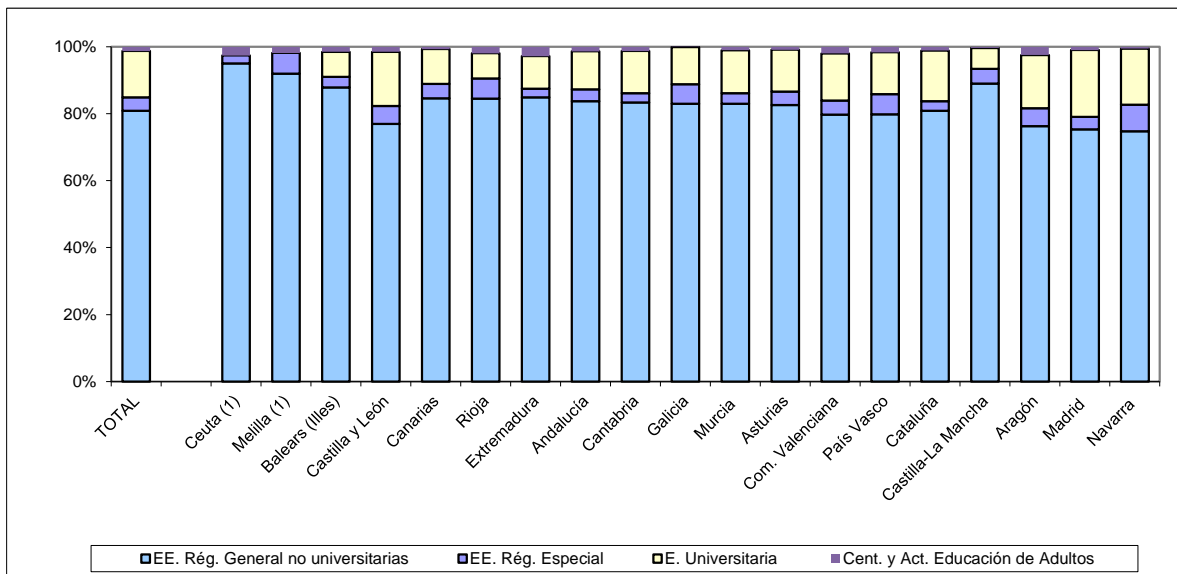

(1) El profesorado de los centros propios de la universidad está incluido en Andalucía, ya que pertenecen a universidades de dicha Comunidad Autónoma.

B3.14. Porcentaje de profesorado con "50 y más años" de edad, por cuerpo/categoría. Enseñanzas de Régimen General no universitarias

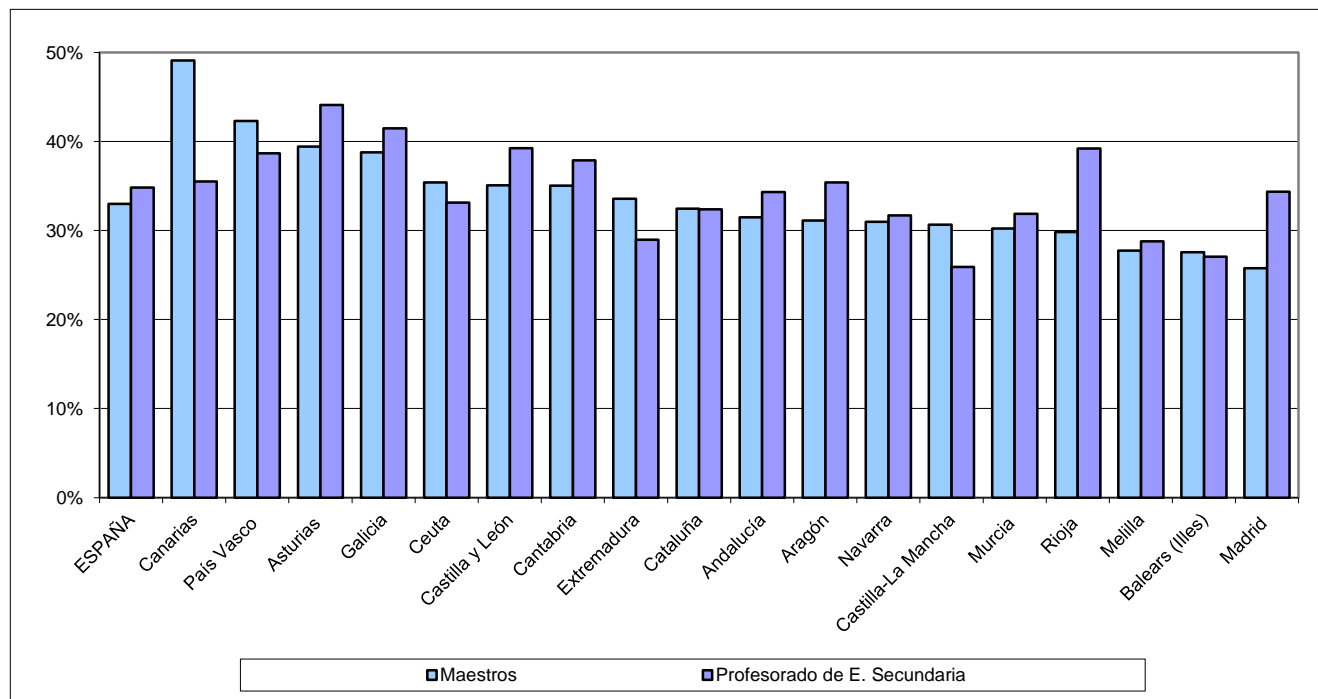

B4. EL GASTO EN EDUCACIÓN

B4.0. Contenido, notas explicativas y fuentes de información

Se presentan en este capítulo los datos más relevantes de la información estadística disponible sobre los recursos económicos que se destinan a la educación, tanto pública como privada.

Esta información procede fundamentalmente de la Estadística del Gasto Público en Educación en España, en la que se recoge información sobre el gasto destinado a educación por las Administraciones y Universidades Públicas, independientemente de su ejecución en centros públicos o privados. Se incluye el gasto del Ministerio de Educación antes y después de las transferencias a CC.AA.

La clasificación económica del gasto que se utiliza en esta estadística se corresponde con la estructura económica presupuestaria del Estado y sus Organismos Autónomos, distinguiéndose los siguientes capítulos: *Capítulo 1. Gastos de personal, Capítulo 2. Gastos corrientes en bienes y servicios, Capítulo 3. Gastos financieros, Capítulo 4. Transferencias corrientes, Capítulo 6. Inversiones reales, Capítulo 7. Transferencias de capital, Capítulos 8 y 9. Activos y pasivos financieros.*

En la Estadística se considera también una clasificación funcional del gasto, que se refiere a su aplicación o al destino en distintos conceptos educativos, distinguiéndose las actividades que contemplan enseñanzas y modalidades de enseñanza propiamente dichas de aquellas otras actividades anexas relacionadas con la enseñanza, así como las becas y ayudas.

Como información adicional se facilita en la tabla B4.2 el gasto de los hogares en servicios educativos pagados a centros, academias y clases particulares, sin incluir los gastos en servicios complementarios ni en bienes educativos. Correspondiendo el concepto utilizado con el del consumo final de los hogares según la COICOP.

En la información que se presenta se destacan los siguientes aspectos:

- La *participación del gasto público* (tabla B4.1) presenta series del gasto público incluyendo y excluyendo los capítulos financieros (3, 8 y 9) ya que por un lado, estos capítulos introducen en las series y en los indicadores asociados un elemento con un alto grado de fluctuación que dificulta el análisis de la evolución del gasto, especialmente en el gasto en enseñanza universitaria. Por otro lado, en la metodología internacional de las estadísticas de la educación, común a la OCDE, Eurostat y Unesco, estos capítulos se excluyen de la contabilización del gasto público en educación, por lo que su eliminación de los indicadores nacionales permite una aproximación mayor a los indicadores internacionales.
- El *gasto público por alumno y por C.A.* (tabla B4.6), calculado para la enseñanza no universitaria en su conjunto y con una metodología acorde con las normas que la OCDE aplica para obtener este indicador en su Proyecto de Indicadores. Esto último supone:
 - La inclusión de todo el gasto público en educación realizado en la C.A. -con excepción del gasto en becas- independientemente de la administración que lo financie, lo que implica además de incluir el gasto en educación de las administraciones no educativas, distribuir territorialmente el gasto de las cotizaciones sociales imputadas.
 - Deducir los capítulos financieros en el monto del gasto.
 - Utilizar como alumnado de un año el resultado de ponderar las cifras correspondientes a dos cursos (por ejemplo, para el año 2013 se utiliza el alumnado de 2012-2013 y de 2013-2014) suministradas por la Estadística de la Enseñanza no universitaria y transformar el número de matriculados en las distintas enseñanzas en equivalentes a tiempo completo usando los mismos factores de conversión que se emplean para la estadística internacional.
 - Para el paso del “gasto público por alumno público y concertado” al “gasto público por alumno público”, se deduce el importe destinado a conciertos económicos y subvenciones que reciben los centros privados concertados, así como en los datos de alumnado se incluye sólo el alumnado de centros públicos.
 - También se ha excluido el gasto relacionado con actividades de formación ocupacional. Por otra parte, se ha de señalar que existen diversos factores que pueden influir en el indicador y que no están recogidos en su cálculo, como son la dispersión geográfica, la distribución del alumnado entre los distintos niveles educativos, así como el peso de la oferta pública y privada.

Se hacen las siguientes precisiones técnicas sobre la *cuantificación de la cifra total de gasto público* en educación, que se realiza a partir de tres componentes:

- El gasto destinado por las Administraciones y Universidades Públicas proveniente de fondos públicos, independientemente de si se ejecuta en centros públicos o privados.
- El *gasto no distribuido por Administración* que incluye una estimación del volumen de las *cotizaciones sociales a imputar a la actividad educativa* y que no figuran explícitamente en los presupuestos públicos.

B4. EL GASTO EN EDUCACIÓN

- Unas *partidas de ajuste* a detraer de la suma de los componentes anteriores, y que incluye:
 - Las transferencias de las Administraciones Educativas a las Corporaciones Locales que deben deducirse para una correcta consolidación.
 - La financiación privada a deducir por estar incluida en el gasto público en enseñanza universitaria, al definir el gasto en esta actividad como la consolidación del efectuado por las Administraciones Educativas y los presupuestos de gastos de las Universidades públicas. A estos efectos se ha considerado la financiación privada como la contemplada en el Capítulo 3 de los presupuestos de ingresos de las Universidades públicas, exceptuando las becas por exención de precios académicos.

Fuentes de información:

- *Estadística del Gasto Público en Educación. Presupuesto liquidado. Año 2013.* S.G. de Estadística y Estudios del Ministerio de Educación, Cultura y Deporte.
- *Contabilidad Nacional.* INE (tabla B4.2).

B4.1. Evolución del gasto público en educación (2004 a 2013)

(continúa)

	2004		2005		2006		2007		2008	
	Miles de euros	% PIB pm	Miles de euros	% PIB pm	Miles de euros	% PIB pm	Miles de euros	% PIB pm	Miles de euros	% PIB pm
Gasto Público, incluidos capítulos financieros										
TOTAL	38.447.454	4,46	40.087.673	4,31	43.441.331	4,31	47.266.674	4,37	51.716.008	4,63
ADMINISTRACIÓN GENERAL DEL ESTADO	1.637.732	0,19	1.783.511	0,19	1.787.655	0,18	1.999.205	0,18	2.403.621	0,22
Ministerio de Educación sin deducir transf. a CC.AA.	1.467.538	0,17	1.611.965	0,17	1.887.436	0,19	2.185.240	0,20	2.955.678	0,26
Ministerio de Educación	1.380.619	0,16	1.558.073	0,17	1.584.580	0,16	1.785.759	0,17	2.233.019	0,20
Otros Ministerios	257.113	0,03	225.438	0,02	203.074	0,02	213.446	0,02	170.602	0,02
ADMINISTRACIÓN AUTÓNOMICA	32.794.046	3,81	34.202.670	3,68	37.325.396	3,70	40.509.031	3,75	44.235.465	3,96
Consejerías/Dptos. de Educación de CC.AA.	31.344.917	3,64	32.540.505	3,50	35.554.722	3,53	38.709.487	3,58	42.191.964	3,78
Otras Consejerías/Dptos. de CC.AA.	1.449.129	0,17	1.662.165	0,18	1.770.674	0,18	1.799.544	0,17	2.043.058	0,18
ADMINISTRACIÓN LOCAL	1.773.113	0,21	1.910.213	0,21	2.184.984	0,22	2.455.348	0,23	2.589.211	0,23
GASTO NO DISTRIBUIDO POR ADMINISTRACIÓN										
Cotizaciones sociales imputadas	3.790.000	0,44	3.906.000	0,42	4.110.000	0,41	4.330.000	0,40	4.588.000	0,41
PARTIDAS DE AJUSTE										
Transferencias a Entidades Locales (1)	-380.117	-0,04	-495.693	-0,05	-640.217	-0,06	-593.067	-0,05	-572.916	-0,05
Financiación privada incluida en edu. universitaria	-1.167.320	-0,14	-1.219.028	-0,13	-1.326.486	-0,13	-1.433.843	-0,13	-1.526.930	-0,14
Gasto Público, excluidos capítulos financieros										
TOTAL	37.469.560	4,35	39.732.766	4,27	43.209.494	4,29	46.790.760	4,33	51.122.863	4,58
ADMINISTRACIÓN GENERAL DEL ESTADO	1.632.532	0,19	1.778.275	0,19	1.768.846	0,18	1.939.637	0,18	2.111.641	0,19
Ministerio de Educación sin deducir transf. a CC.AA.	1.462.392	0,17	1.606.783	0,17	1.868.628	0,19	2.125.672	0,20	2.663.708	0,24
Ministerio de Educación	1.375.473	0,16	1.552.891	0,17	1.565.772	0,16	1.726.191	0,16	1.941.049	0,17
Otros Ministerios	257.059	0,03	225.384	0,02	203.074	0,02	213.446	0,02	170.592	0,02
ADMINISTRACIÓN AUTÓNOMICA	31.822.246	3,69	33.853.767	3,64	37.113.737	3,68	40.094.905	3,71	43.937.158	3,94
Consejerías/Dptos. de Educación de CC.AA.	30.373.127	3,53	32.191.602	3,46	35.343.116	3,51	38.295.378	3,54	41.894.210	3,75
Otras Consejerías/Dptos. de CC.AA.	1.449.118	0,17	1.662.165	0,18	1.770.621	0,18	1.799.528	0,17	2.042.948	0,18
ADMINISTRACIÓN LOCAL	1.772.220	0,21	1.909.446	0,21	2.183.615	0,22	2.453.127	0,23	2.585.910	0,23
GASTO NO DISTRIBUIDO POR ADMINISTRACIÓN										
Cotizaciones sociales imputadas	3.790.000	0,44	3.906.000	0,42	4.110.000	0,41	4.330.000	0,40	4.588.000	0,41
PARTIDAS DE AJUSTE										
Transferencias a Entidades Locales (1)	-380.117	-0,04	-495.693	-0,05	-640.217	-0,06	-593.067	-0,05	-572.916	-0,05
Financiación privada incluida en edu. universitaria	-1.167.320	-0,14	-1.219.028	-0,13	-1.326.486	-0,13	-1.433.843	-0,13	-1.526.930	-0,14

(1) Se refiere a las transferencias del Ministerio de Educación y de las Consejerías/Departamentos de Educación de las CC.AA. a las Entidades Locales.

B4.2. Evolución del gasto de los hogares en educación (2004 a 2013)

(continúa)

	2004		2005		2006		2007		2008	
	Millones de euros	% PIB pm	Millones de euros	% PIB pm	Millones de euros	% PIB pm	Millones de euros	% PIB pm	Millones de euros	% PIB pm
GASTO HOGARES en servicios educativos (1)	7.511	0,87	8.084	0,87	8.441	0,84	8.753	0,81	8.729	0,78

(1) Se refiere exclusivamente a los pagos de las familias por servicios educativos a centros, academias y clases particulares, sin incluir los gastos en servicios complementarios ni en bienes educativos. Fuente Contabilidad Nacional del INE.

B4.1. Evolución del gasto público en educación (2004 a 2013)

	(conclusión)									
	2009		2010		2011		2012		2013	
	Miles de euros	% PIB pm	Miles de euros	% PIB pm	Miles de euros	% PIB pm	Miles de euros	% PIB pm	Miles de euros	% PIB pm
Gasto Público, incluidos capítulos financieros										
TOTAL	53.895.012	4,99	53.099.329	4,91	50.631.080	4,73	46.476.414	4,46	44.974.574	4,36
ADMINISTRACIÓN GENERAL DEL ESTADO	2.473.719	0,23	2.225.936	0,21	2.211.085	0,21	1.818.343	0,17	1.803.317	0,17
Ministerio de Educación sin deducir transf. a CC.AA.	2.980.982	0,28	2.804.277	0,26	2.360.689	0,22	1.959.647	0,19	1.772.146	0,17
Ministerio de Educación	2.139.054	0,20	2.034.410	0,19	1.925.619	0,18	1.700.046	0,16	1.540.480	0,15
Otros Ministerios	334.665	0,03	191.526	0,02	285.466	0,03	118.297	0,01	262.837	0,03
ADMINISTRACIÓN AUTONÓMICA	46.026.305	4,27	45.078.325	4,17	42.958.189	4,01	39.659.662	3,80	38.572.093	3,74
Consejerías/Dptos. de Educación de CC.AA.	44.171.986	4,09	43.405.933	4,02	41.924.885	3,92	38.455.725	3,69	37.899.147	3,67
Otras Consejerías/Dptos. de CC.AA.	1.854.388	0,17	1.672.392	0,15	1.033.304	0,10	1.203.937	0,12	672.946	0,07
ADMINISTRACIÓN LOCAL	2.725.988	0,25	3.037.631	0,28	2.738.038	0,26	2.490.711	0,24	2.353.616	0,23
GASTO NO DISTRIBUIDO POR ADMINISTRACIÓN										
Cotizaciones sociales imputadas	4.791.000	0,44	4.837.000	0,45	4.753.000	0,44	4.668.000	0,45	4.433.000	0,43
PARTIDAS DE AJUSTE										
Transferencias a Entidades Locales (1)	-610.791	-0,06	-568.780	-0,05	-484.816	-0,05	-388.240	-0,04	-353.210	-0,03
Financiación privada incluida en edu. universitaria	-1.511.079	-0,14	-1.510.783	-0,14	-1.544.417	-0,14	-1.772.062	-0,17	-1.834.243	-0,18
Gasto Público, excluidos capítulos financieros										
TOTAL	53.374.924	4,95	52.557.676	4,86	50.343.947	4,70	46.215.893	4,43	44.491.477	4,31
ADMINISTRACIÓN GENERAL DEL ESTADO	2.310.934	0,21	2.026.535	0,19	2.200.935	0,21	1.813.024	0,17	1.798.638	0,17
Ministerio de Educación sin deducir transf. a CC.AA.	2.818.211	0,26	2.604.885	0,24	2.350.549	0,22	1.694.734	0,16	1.535.807	0,15
Ministerio de Educación	1.976.283	0,18	1.835.018	0,17	1.915.479	0,18	1.694.734	0,16	1.535.807	0,15
Otros Ministerios	334.651	0,03	191.516	0,02	285.456	0,03	118.290	0,01	262.831	0,03
ADMINISTRACIÓN AUTONÓMICA	45.669.807	4,23	44.737.749	4,14	42.686.520	3,99	39.406.405	3,78	38.096.271	3,69
Consejerías/Dptos. de Educación de CC.AA.	43.815.450	4,06	43.065.374	3,98	41.653.220	3,89	38.202.480	3,66	37.423.417	3,63
Otras Consejerías/Dptos. de CC.AA.	1.854.357	0,17	1.672.375	0,15	1.033.300	0,10	1.203.925	0,12	672.854	0,07
ADMINISTRACIÓN LOCAL	2.725.038	0,25	3.035.955	0,28	2.732.726	0,26	2.488.767	0,24	2.351.022	0,23
GASTO NO DISTRIBUIDO POR ADMINISTRACIÓN										
Cotizaciones sociales imputadas	4.791.000	0,44	4.837.000	0,45	4.753.000	0,44	4.668.000	0,45	4.433.000	0,43
PARTIDAS DE AJUSTE										
Transferencias a Entidades Locales (1)	-610.791	-0,06	-568.780	-0,05	-484.816	-0,05	-388.240	-0,04	-353.210	-0,03
Financiación privada incluida en edu. universitaria	-1.511.079	-0,14	-1.510.783	-0,14	-1.544.417	-0,14	-1.772.062	-0,17	-1.834.243	-0,18

(1) Se refiere a las transferencias del Ministerio de Educación y de las Consejerías/Departamentos de Educación de las CC.AA. a las Entidades Locales.

B4.2. Evolución del gasto de los hogares en educación (2004 a 2013)

	(conclusión)									
	2009		2010		2011		2012(p)		2013(p)	
	Millones de euros	% PIB pm	Millones de euros	% PIB pm	Millones de euros	% PIB pm	Millones de euros	% PIB pm	Millones de euros	% PIB pm
GASTO HOGARES en servicios educativos (1)	9.013	0,84	9.308	0,86	9.773	0,91	10.340	0,99	11.059	1,07

(1) Se refiere exclusivamente a los pagos de las familias por servicios educativos a centros, academias y clases particulares, sin incluir los gastos en servicios complementarios ni en bienes educativos. Fuente Contabilidad Nacional del INE.

(p) Datos provisionales.

B4.3. Participación de las Administraciones públicas en el gasto público en educación, por actividad educativa.

(continúa)

	TOTAL (miles de euros)	Ministerio de Ed. sin deducir transf.	Min. de Educación	Andalucía	Aragón	Asturias (Principado de)	Baleares (Illes)	Canarias	Cantabria	Castilla y León	Castilla-La Mancha
GASTO PÚBLICO (1)	42.594.565	4,7	4,1	17,2	2,5	1,9	1,8	3,5	1,2	4,7	3,5
Educación no universitaria	31.111.727	1,5	1,5	17,2	2,5	1,9	2,2	3,9	1,3	4,8	4,2
E. Infantil y E. Primaria	13.585.470	1,2	1,2	16,1	2,3	1,6	2,1	3,7	1,4	4,1	4,0
E. Secundaria, F. Profesional	12.171.967	0,8	0,7	18,1	2,8	2,1	2,3	4,3	1,2	5,2	4,3
EE. de Reg. Especial	909.591	0,4	0,4	18,1	2,4	2,1	2,3	3,4	3,9	7,9	3,8
Educación Especial	1.125.984	0,0	0,0	26,7	4,2	3,0	3,0	1,4	0,4	7,2	9,5
Educación de Adultos	337.307	0,0	0,0	23,7	3,0	0,0	4,8	5,1	5,8	4,3	5,8
Educación en el Exterior	98.044	100,0	100,0	0,0	0,0	0,0	0,0	0,0	0,0	0,0	0,0
Servicios complementarios	1.058.302	0,2	0,2	8,6	2,5	5,3	1,1	6,9	1,9	7,0	3,7
Educación compensatoria	273.113	1,7	1,4	52,7	0,0	0,0	4,5	5,7	0,1	5,0	0,0
Actividades extraescolares y anexas	404.984	7,5	6,7	1,3	0,4	0,0	0,0	0,0	0,4	0,7	0,8
Formación y perf. del profesorado	141.569	1,7	1,7	14,3	2,9	1,0	2,0	2,2	0,3	12,2	1,1
Investigación educativa	88.144	0,0	0,0	90,0	0,0	1,5	1,2	0,0	0,0	1,2	0,0
Administración general	879.165	9,0	9,0	8,6	3,0	1,6	1,7	3,7	0,1	4,0	4,2
Otras Enseñanzas Superiores	38.087	0,0	0,0	0,0	0,0	0,0	0,0	0,0	0,0	0,0	0,0
Educación Universitaria	9.173.286	2,7	2,7	18,3	2,9	2,0	1,0	3,1	1,1	5,4	2,0
Formación ocupacional	779.438	0,0	0,0	2,1	0,0	0,0	0,0	0,0	0,0	0,0	0,0
Becas y ayudas totales	1.530.115	81,9	68,3	16,7	0,1	0,2	0,0	0,6	0,1	0,7	0,0

(conclusión)

	Cataluña	Comunitat Valenciana	Extremadura	Galicia	Madrid (Com. de)	Murcia (Región de)	Navarra (Com. Foral de)	País Vasco	Rioja (La)	Admones no Ed. (2)
GASTO PÚBLICO (1)	13,5	9,8	2,3	5,3	11,2	3,0	1,4	5,9	0,6	7,7
Educación no universitaria	13,7	9,6	2,6	5,5	10,1	3,3	1,6	6,5	0,7	8,0
E. Infantil y E. Primaria	14,8	8,8	2,4	5,5	10,3	3,5	1,6	6,1	0,6	11,2
E. Secundaria, F. Profesional	13,9	11,4	2,8	5,5	10,4	3,6	1,8	7,2	0,7	2,1
EE. de Reg. Especial	6,1	6,5	1,7	4,6	10,4	2,8	1,4	5,6	1,0	17,6
Educación Especial	7,9	4,2	3,0	3,0	13,6	3,0	1,4	6,8	1,0	2,3
Educación de Adultos	7,3	4,7	4,6	0,1	12,1	0,1	1,2	10,4	0,7	7,1
Educación en el Exterior	0,0	0,0	0,0	0,0	0,0	0,0	0,0	0,0	0,0	0,0
Servicios complementarios	8,8	14,8	2,7	16,1	2,8	2,0	1,6	6,9	0,5	15,4
Educación compensatoria	8,4	1,9	0,4	0,0	11,2	2,0	1,6	4,3	1,1	0,0
Act. extraescolares y anexas	1,9	4,3	2,1	0,3	1,8	0,0	0,5	0,7	0,3	77,7
Formación y perf. del profesorado	21,0	9,9	3,8	2,3	8,0	5,0	1,2	10,6	0,5	0,0
Investigación educativa	0,0	1,9	1,1	0,0	0,0	0,0	0,6	2,2	0,4	0,0
Administración general	27,6	8,1	3,1	2,7	11,9	2,3	1,4	6,5	0,5	0,1
Otras Enseñanzas Superiores	0,0	0,0	0,0	0,0	0,0	0,0	0,0	0,0	0,0	100,0
Educación Universitaria	15,4	12,9	1,7	5,6	17,1	2,8	0,8	4,7	0,5	0,1
Formación ocupacional	0,0	0,0	0,0	0,0	0,0	0,0	0,0	0,0	0,0	97,9
Becas y ayudas totales	3,7	0,9	0,1	1,6	3,7	0,3	0,3	1,7	0,1	1,0

(1) Participación obtenida deduciendo del total, el no distribuido por Administración y las partidas de ajuste.

(2) Incluye otros Ministerios y Consejerías y Corporaciones Locales.

B4.4. Distribución porcentual del gasto público en educación por actividad educativa

(continúa)

	TOTAL (miles de euros)	Ministerio de Ed. sin deducir transf.	Min. de Educación	Andalucía	Aragón	Asturias (Principado de)	Baleares (Illes)	Canarias	Cantabria	Castilla y León	Castilla-La Mancha
GASTO PÚBLICO (1)	100,0	100,0	100,0	100,0	100,0	100,0	100,0	100,0	100,0	100,0	100,0
Educación no universitaria	73,0	24,2	26,0	73,3	74,9	76,6	88,3	80,6	79,9	74,8	87,7
E. Infantil y E. Primaria	31,9	7,9	9,0	30,0	29,0	28,1	37,3	33,3	36,0	27,8	36,4
E. Secundaria, F. Profesional	28,6	5,2	4,7	30,2	32,8	32,6	36,3	34,7	28,4	31,4	35,1
EE. de Reg. Especial	2,1	0,2	0,2	2,3	2,1	2,4	2,7	2,1	6,7	3,6	2,3
Educación Especial	2,6	0,0	0,0	4,1	4,5	4,2	4,4	1,1	0,8	4,1	7,1
Educación de Adultos	0,8	0,0	0,0	1,1	1,0	0,0	2,1	1,1	3,7	0,7	1,3
Educación en el Exterior	0,2	4,9	5,6	0,0	0,0	0,0	0,0	0,0	0,0	0,0	0,0
Servicios complementarios	2,5	0,1	0,1	1,2	2,5	7,1	1,6	4,9	3,8	3,7	2,6
Educación compensatoria	0,6	0,2	0,2	2,0	0,0	0,0	1,6	1,0	0,0	0,7	0,0
Actividades extraescolares y anexas	1,0	1,5	1,6	0,1	0,2	0,0	0,0	0,0	0,3	0,2	0,2
Formación y perf. del profesorado	0,3	0,1	0,1	0,3	0,4	0,2	0,4	0,2	0,1	0,9	0,1
Investigación educativa	0,2	0,0	0,0	1,1	0,0	0,2	0,1	0,0	0,0	0,1	0,0
Administración general	2,1	4,0	4,5	1,0	2,5	1,8	2,0	2,1	0,1	1,7	2,4
Otras Enseñanzas Superiores	0,1	0,0	0,0	0,0	0,0	0,0	0,0	0,0	0,0	0,0	0,0
Educación Universitaria	21,5	12,6	14,3	23,0	24,9	23,1	11,6	18,8	19,9	24,7	12,3
Formación ocupacional	1,8	0,0	0,0	0,2	0,0	0,0	0,0	0,0	0,0	0,0	0,0
Becas y ayudas totales	3,6	63,1	59,7	3,5	0,2	0,4	0,1	0,6	0,2	0,5	0,0

(conclusión)

	Cataluña	Comunitat Valenciana	Extremadura	Galicia	Madrid (Com. de)	Murcia (Región de)	Navarra (Com. Foral de)	País Vasco	Rioja (La)	Admones no Ed. (2)
GASTO PÚBLICO (1)	100,0	100,0	100,0	100,0	100,0	100,0	100,0	100,0	100,0	100,0
Educación no universitaria	74,5	71,4	83,6	75,9	65,9	79,8	86,4	81,5	82,5	76,0
E. Infantil y E. Primaria	35,1	28,7	34,2	33,5	29,3	36,9	37,2	33,3	32,2	46,3
E. Secundaria, F. Profesional	29,5	33,3	35,2	30,1	26,7	34,0	37,1	35,2	35,2	7,6
EE. de Reg. Especial	1,0	1,4	1,7	1,9	2,0	2,0	2,2	2,0	3,5	4,9
Educación Especial	1,6	1,1	3,5	1,5	3,2	2,7	2,6	3,1	4,5	0,8
Educación de Adultos	0,4	0,4	1,6	0,0	0,9	0,0	0,7	1,4	0,9	0,7
Educación en el Exterior	0,0	0,0	0,0	0,0	0,0	0,0	0,0	0,0	0,0	0,0
Servicios complementarios	1,6	3,8	3,0	7,6	0,6	1,6	2,9	2,9	2,1	4,9
Educación compensatoria	0,4	0,1	0,1	0,0	0,6	0,4	0,8	0,5	1,2	0,0
Actividades extraescolares y anexas	0,1	0,4	0,9	0,1	0,2	0,0	0,4	0,1	0,6	9,6
Formación y perf. del profesorado	0,5	0,3	0,6	0,1	0,2	0,6	0,3	0,6	0,3	0,0
Investigación educativa	0,0	0,0	0,1	0,0	0,0	0,0	0,1	0,1	0,2	0,0
Administración general	4,2	1,7	2,8	1,1	2,2	1,6	2,2	2,3	1,9	0,0
Otras Enseñanzas Superiores	0,0	0,0	0,0	0,0	0,0	0,0	0,0	0,0	0,0	1,2
Educación Universitaria	24,6	28,3	16,2	23,1	32,9	19,8	12,8	17,4	16,6	0,4
Formación ocupacional	0,0	0,0	0,0	0,0	0,0	0,0	0,0	0,0	0,0	23,2
Becas y ayudas totales	1,0	0,3	0,1	1,1	1,2	0,4	0,8	1,0	0,9	0,5

(1) Participación obtenida deduciendo del total, el no distribuido por Administración y las partidas de ajuste.

(2) Incluye otros Ministerios y Consejerías y Corporaciones Locales.

B4.5. Distribución porcentual del gasto de las Administraciones Públicas en educación por naturaleza económica

(continúa)

	TOTAL (miles de EUROS)	Gastos corrientes				Gastos de capital	Activos y pasivos financieros
		Total	Personal	Conciertos y subv. a la ens. Privada	Otros		
GASTO EN EDUCACIÓN							
TOTAL (1)	42.594.565	93,0	61,6	13,2	18,2	5,8	1,1
Total Admones. educativas	39.439.627	93,1	63,8	14,3	15,0	5,7	1,2
Min. de Educación antes de transf.	1.772.146	98,3	28,1	1,1	69,1	1,4	0,3
Ministerio de Educación	1.540.480	98,1	32,4	1,2	64,5	1,6	0,3
Andalucía	7.306.495	90,9	66,2	10,3	14,4	8,1	1,0
Aragón	1.055.201	93,1	69,0	13,6	10,5	6,2	0,7
Asturias	789.574	95,5	72,3	11,2	12,0	3,7	0,8
Balears (Illes)	762.960	93,8	65,7	20,5	7,6	5,5	0,8
Canarias	1.499.125	96,1	76,1	8,3	11,6	3,7	0,2
Cantabria	525.316	90,9	65,5	15,3	10,1	8,9	0,2
Castilla y León	1.998.635	95,9	69,9	13,9	12,1	3,6	0,5
Castilla-La Mancha	1.497.036	96,9	79,0	9,5	8,4	2,8	0,3
Cataluña	5.734.321	94,5	60,2	17,2	17,1	5,2	0,4
Comunitat Valenciana	4.175.878	88,6	60,2	15,7	12,7	6,5	4,9
Extremadura	959.078	94,3	76,5	8,6	9,2	5,4	0,3
Galicia	2.236.307	92,6	68,3	10,4	13,9	6,4	1,0
Madrid (Comunidad de)	4.758.759	91,5	59,9	19,8	11,7	6,4	2,2
Murcia (Región de)	1.276.973	93,7	70,4	15,5	7,8	6,0	0,3
Navarra (Comunidad Foral de)	579.231	96,1	63,8	21,5	10,8	3,9	0,0
País Vasco	2.493.674	96,0	57,9	24,2	13,9	3,8	0,2
Rioja (La)	250.587	96,1	67,8	17,3	11,0	2,7	1,2
Admones no Educativas (2)	3.289.400	92,4	35,5	0,0	56,8	7,6	0,1
Partidas de ajuste	-134.462						

(continúa)

	TOTAL (miles de EUROS)	Gastos corrientes					Gastos de capital			Activos y pasivos financieros	
		Total	Personal	Conciertos y subv. a la ens. Privada		Otros	Total	Obras	Equipa- miento		
		Total	Docente	No docente							
GASTO EN EDUCACIÓN NO UNIVERSITARIA											
TOTAL (1)	31.111.727	97,0	65,5	18,4	13,1	3,0	0,1
Total Admones. educativas	28.966.537	97,3	67,4	60,8	6,6	20,0	9,9	2,7	2,1	0,6	0,1
Min. de Educación antes de transf.	480.166	97,7	77,6	4,3	15,8	2,2	0,1
Ministerio de Educación	455.552	97,5	81,8	4,5	11,2	2,3	0,1
Andalucía	5.354.152	95,0	71,1	64,8	6,3	14,7	9,2	5,0	3,5	1,5	0,0
Aragón	790.485	97,1	70,0	60,8	9,2	18,3	8,8	2,9	2,8	0,1	0,0
Asturias	604.689	99,0	73,9	67,0	6,9	14,1	11,0	0,8	0,8	0,1	0,2
Balears (Illes)	674.074	95,8	66,0	61,2	4,8	23,4	6,5	3,5	3,5	0,0	0,6
Canarias	1.207.777	98,2	77,5	69,4	8,1	10,2	10,5	1,9	1,5	0,4	0,0
Cantabria	419.650	94,3	65,9	60,7	5,2	18,4	10,1	5,6	5,0	0,7	0,0
Castilla y León	1.495.472	98,9	70,5	64,3	6,2	20,0	8,4	1,1	0,9	0,2	0,0
Castilla-La Mancha	1.312.995	97,2	79,9	70,4	9,5	11,2	6,0	2,8	2,0	0,8	0,0
Cataluña	4.269.590	97,8	60,2	55,3	4,9	24,5	13,1	2,1	2,1	0,0	0,0
Comunitat Valenciana	2.981.312	97,4	64,5	60,0	4,5	21,9	11,0	2,2	2,0	0,3	0,3
Extremadura	802.369	97,6	78,9	66,4	12,5	10,4	8,3	2,3	1,9	0,5	0,0
Galicia	1.696.971	98,3	71,6	64,3	7,3	14,3	12,4	1,7	1,1	0,6	0,0
Madrid (Comunidad de)	3.138.353	98,3	60,4	51,8	8,6	29,1	8,8	1,6	1,2	0,4	0,0
Murcia (Región de)	1.018.968	97,3	72,3	66,4	5,9	19,2	5,7	2,7	2,4	0,4	0,0
Navarra (Comunidad Foral de)	500.731	98,0	64,4	58,5	5,9	24,4	9,1	2,1	1,2	0,9	0,0
País Vasco	2.036.766	97,6	56,0	50,8	5,2	31,2	10,4	2,4	1,8	0,6	0,0
Rioja (La)	206.634	97,8	68,3	61,0	7,3	19,1	10,4	2,2	2,0	0,2	0,0
Admones no Educativas (2)	2.498.400	93,4	43,5	0,0	49,9	6,5	0,1
Partidas de ajuste	-353.210										

(1) Distribución obtenida deduciendo del total, el no distribuido por Administración y las partidas de ajuste.

(2) Incluye otros Ministerios y Consejerías y Corporaciones Locales.

B4.5. Distribución porcentual del gasto de las Administraciones Públicas en educación por naturaleza económica

							(conclusión)
TOTAL (miles de euros)	Gastos corrientes				Gastos de capital	Activos y pasivos financieros	
	Total	Personal	Conciertos y Subvenciones a la enseñanza privada	Otros			
GASTO EN EDUCACIÓN UNIVERSITARIA							
TOTAL (1)	9.173.286	79,4	61,6	0,0	17,8	15,6	5,0
Total Administraciones educativas	9.160.337	79,4	61,5	0,0	17,8	15,6	5,1
Ministerio de Educación antes de transf.	250.839	92,7	50,3	0,0	42,5	5,6	1,7
Ministerio de Educación	250.839	92,7	50,3	0,0	42,5	5,6	1,7
Andalucía	1.681.403	77,0	61,0	0,0	16,0	18,8	4,3
Aragón	262.506	81,1	66,3	0,0	14,7	16,3	2,6
Asturias	182.351	83,8	68,1	0,0	15,7	13,4	2,8
Baleares (Illes)	88.153	77,5	63,8	0,0	13,7	20,5	2,0
Canarias	282.558	87,2	72,6	0,0	14,6	11,9	0,9
Cantabria	104.583	76,8	64,3	0,0	12,5	22,2	1,0
Castilla y León	492.991	86,6	69,3	0,0	17,3	11,5	1,9
Castilla-La Mancha	184.041	94,5	72,2	0,0	22,2	3,1	2,4
Cataluña	1.408.460	84,0	62,4	0,0	21,6	14,5	1,5
Comunitat Valenciana	1.182.766	66,3	50,1	0,0	16,2	17,1	16,5
Extremadura	155.641	76,9	64,2	0,0	12,7	21,1	2,0
Galicia	515.472	77,4	60,8	0,0	16,6	18,2	4,4
Madrid (Comunidad de)	1.564.536	77,4	61,2	0,0	16,3	16,1	6,5
Murcia (Región de)	253.053	79,3	64,1	0,0	15,2	19,2	1,5
Navarra (Comunidad Foral de)	74.052	83,5	63,6	0,0	19,9	16,5	0,0
País Vasco	435.211	88,5	70,0	0,0	18,5	10,5	1,0
Rioja (La)	41.723	87,4	68,9	0,0	18,6	5,4	7,2
Administraciones no Educativas (2)	12.949	96,2	73,4	0,0	22,8	3,7	0,1

(1) Distribución obtenida deduciendo del total, el no distribuido por Administración y las partidas de ajuste.

(2) Incluye otros Ministerios y Consejerías y Corporaciones Locales.

B4.6. Gasto público por alumno en enseñanza no universitaria (1).

	Gasto público por alumno público y concertado (en euros)		Gasto público por alumno público (en euros)	
	2012	2013	2012	2013
TOTAL NACIONAL	4.729	4.569	5.430	5.231
Andalucía	4.268	4.110	4.802	4.595
Aragón	4.787	4.775	5.567	5.517
Asturias (Principado de)	5.665	5.667	6.647	6.615
Baleares (Illes)	4.920	4.817	5.796	5.623
Canarias	4.542	4.524	5.016	5.031
Cantabria	5.526	5.534	6.475	6.474
Castilla y León	5.379	5.129	6.319	6.125
Castilla-La Mancha	4.668	4.335	5.013	4.624
Cataluña	4.520	4.237	5.227	4.876
Comunitat Valenciana	4.522	4.383	5.066	4.880
Extremadura	5.155	5.219	5.765	5.815
Galicia	5.640	5.562	6.553	6.423
Madrid (Comunidad de)	4.021	3.908	4.682	4.505
Murcia (Región de)	4.654	4.439	5.210	4.941
Navarra (Comunidad Foral de)	5.809	5.738	7.122	6.955
País Vasco	6.583	6.475	9.160	9.175
Rioja (La)	4.884	4.730	5.799	5.530

(1) Gasto público por alumno en enseñanzas no universitarias del sistema educativo, por tanto excluida la formación ocupacional. El alumnado se ha transformado en equivalente a tiempo completo, de acuerdo a la metodología utilizada en la estadística internacional.

B4.7. Distribución porcentual de la participación de las Administraciones en el gasto público en educación

Gasto público total en educación y en educación no universitaria

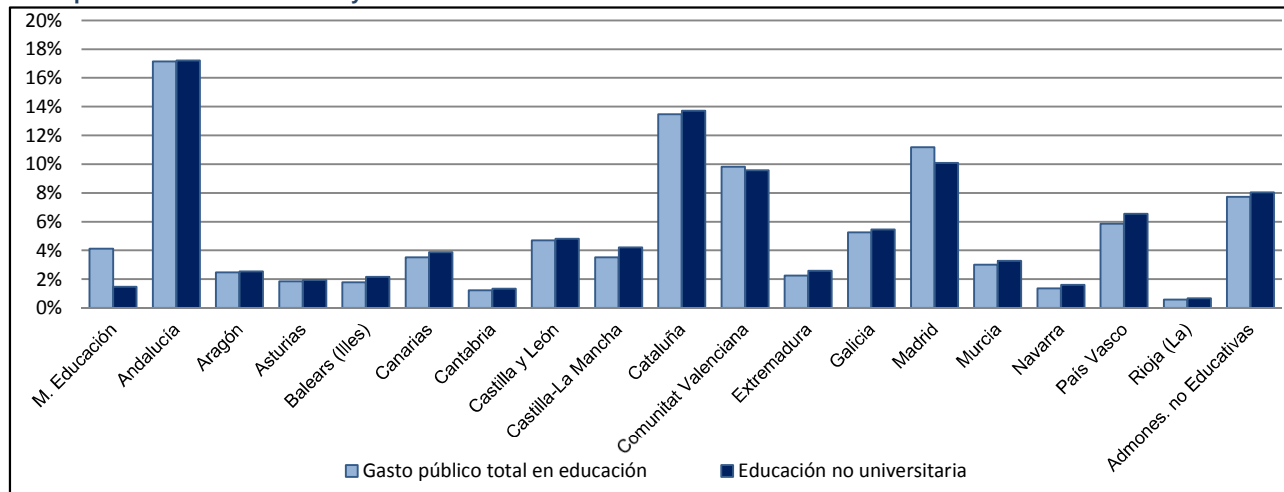

Gasto en educación universitaria

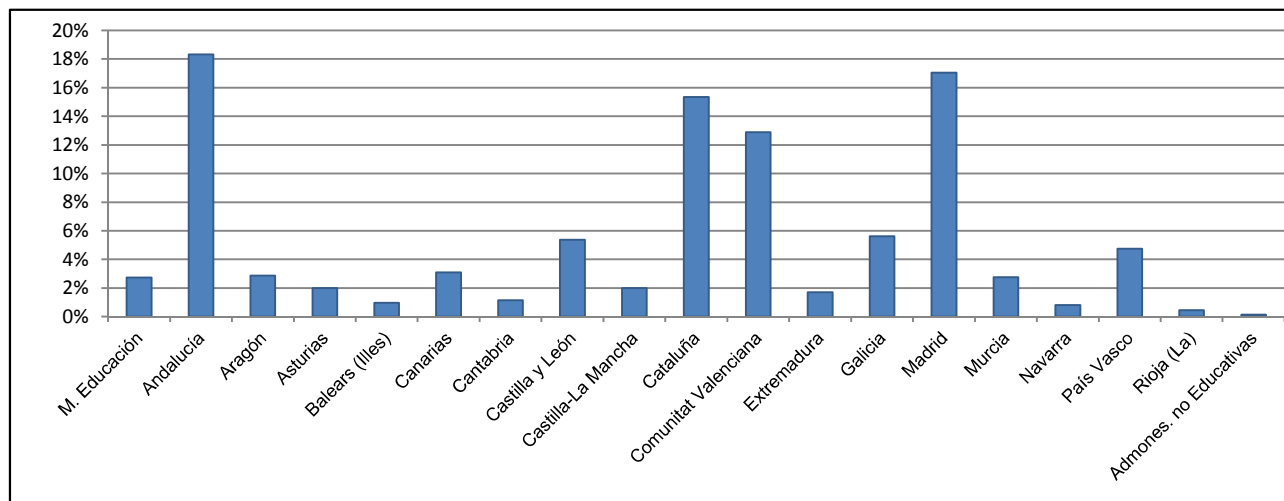

B4.8. Distribución del gasto público en Educ. no Univ. de las Admone. Educativas por naturaleza económica

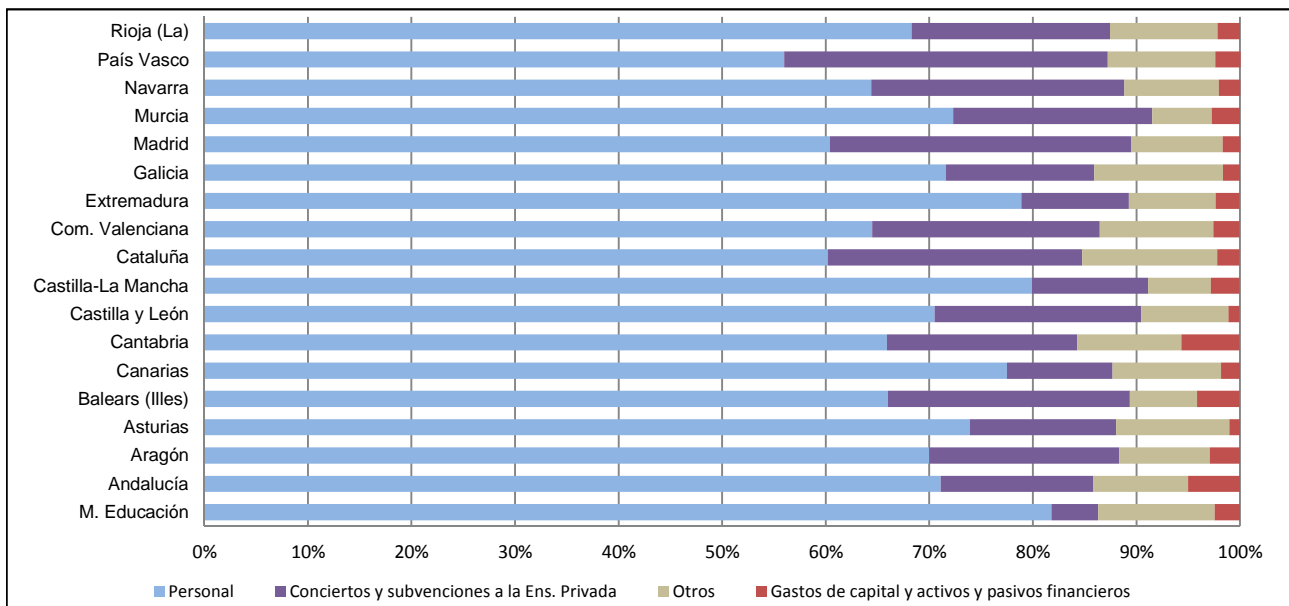

B5. LAS BECAS Y AYUDAS A LA EDUCACIÓN

B5.0. Contenido, notas explicativas y fuentes de información

Se facilita en este capítulo información estadística acerca de las becas y ayudas al estudio concedidas en el curso 2013-2014 por el conjunto de las Administraciones Educativas, lo que significa que, además de las becas y ayudas otorgadas en el curso de referencia por el Ministerio de Educación, Cultura y Deporte, se incluyen las concedidas por las Consejerías/Departamentos de Educación de las comunidades autónomas.

Esta información procede de la *Estadística de Becas y Ayudas al estudio*, en la que se considera:

- *Becas o ayudas* las transferencias destinadas a estudiantes/hogares, bien directas o canalizadas a través de instituciones educativas, pagos en especie y reducciones de precios, que tienen como finalidad bien incentivar a iniciar o proseguir los estudios ayudando a sufragar los gastos derivados de los mismos, bien recompensar un excelente rendimiento académico. Tiene que existir una solicitud previa por parte del interesado y su concesión está supeditada al cumplimiento de requisitos socioeconómicos y/o académicos.
- *Becario o beneficiario* al estudiante que recibe una o más becas o ayudas.

Las becas y ayudas al estudio se han clasificado de acuerdo a los siguientes tipos:

- *Enseñanza*. Dirigidas a reducir los gastos determinados por razón de la condición jurídica del centro y destinados a la matriculación y otros servicios de enseñanza.
- *Compensatoria*. Compensan a las familias con rentas más bajas por la no incorporación del estudiante al mercado de trabajo.
- *Transporte*. Las asignadas por este concepto en razón de la distancia entre el domicilio familiar del estudiante y el centro de estudios.
- *Comedor*. Contribuyen a los gastos de desayuno y/o comida fuera del domicilio del estudiante.
- *Residencia*. Destinadas a paliar los gastos derivados de la residencia del alumno fuera del domicilio familiar durante el curso escolar.
- *Libros de texto y material didáctico*. Suponen la entrega al alumnado bien del material directamente, bien de un medio de pago (efectivo, cheque, etc.) para su adquisición (quedan excluidos los programas de gratuidad y otros sistemas de financiación que, sin tener carácter universal, no cumplen los criterios exigidos en la definición aplicada a beca).
- *Cursos de idiomas extranjeros*. Concedidas para este tipo de actividades, independientemente de que se lleven a cabo en España o en el extranjero.
- *Necesidades educativas específicas*. Incluye todas las ayudas individualizadas (independientemente del tipo: transporte, comedor, etc.) destinadas específicamente al alumnado de educación especial y aquellas que sirven para atender necesidades específicas de apoyo educativo del alumnado de cualquier nivel de enseñanza.
- *Exención de precios públicos y tasas por servicios académicos*. Gratuidad de matrícula de enseñanzas superiores, ligada al cumplimiento de requisitos socioeconómicos y/o académicos.
- *Bonificación de precios por servicios académicos para familias numerosas de tres hijos*. Reducción del precio de la matrícula de enseñanzas superiores o de régimen especial en el caso de familias pertenecientes a esta categoría.
- *Movilidad*. Se conceden a estudiantes de enseñanzas superiores que realizan sus estudios en España en una comunidad autónoma distinta a la de su residencia.
- *Intereses de préstamos*. Recogen las subvenciones financiadas por las Administraciones educativas para intereses en el caso de préstamos bancarios a estudiantes de enseñanzas superiores.
- *Complementos a las becas Erasmus*. Representan las aportaciones complementarias de las Administraciones educativas a las becas Erasmus.
- *Colaboración*. Las orientadas a favorecer la participación del alumnado universitario en distintos departamentos universitarios, no entendiéndose como tales las prácticas remuneradas en otros lugares.
- *Proyecto fin de estudios*. Fundamentalmente destinadas al alumnado universitario, aunque también existen dirigidas al alumnado de los Ciclos Formativos de Grado Superior, para aminorar los gastos derivados del mismo.
- *Séneca*. Las correspondientes a esa convocatoria del Ministerio de Educación, que tienen por objeto facilitar los intercambios de estudiantes entre centros universitarios españoles a través de ayudas económicas destinadas a cubrir los gastos de desplazamiento y estancia durante el periodo de estudios en otra Universidad. Se incluyen los complementos a estas becas que conceden las Administraciones educativas de las CC. AA.
- *Movilidad Internacional*. Se otorgan a estudiantes residentes en España que realizan intercambios de estudios con el extranjero, excepto becas Erasmus. Incluye por ejemplo el Programa ISEP (Internacional Student Exchange Program).
- *Excelencia*. Enfocadas a incentivar a estudiantes con aprovechamiento académico excelente.
- *Beca básica*. Se concede al alumnado no universitario con la finalidad de aminorar los gastos indispensables asociados a los estudios.

B5. LAS BECAS Y AYUDAS A LA EDUCACIÓN

- *Cuantía variable.* Están dirigidas a paliar los gastos generales derivados de los estudios y su importe es distinto para los diferentes solicitantes en función de diversas características, como por *ejemplo* la nota media del expediente del estudiante y su renta familiar.

Además, se ofrece información adicional sobre los *programas de gratuidad* y *otros programas* de libros y material para enseñanzas obligatorias que no se consideran becas al no cumplir estas prestaciones los criterios exigidos en la definición aplicada para beca. Se presenta una tabla con esta información (B5.11). En este contexto hay que tener en cuenta que las comunidades autónomas pueden desarrollar programas de gratuidad; otros programas de financiación de libros; e incluso programas de ambos tipos, dependiendo del nivel de enseñanza. También hay que considerar que, salvo excepciones, se contabilizan todos los alumnos que se benefician de los programas, no sólo los beneficiarios de libros repuestos en el curso de referencia.

Fuentes de información:

- *Estadística de Becas y Ayudas al estudio.* Curso 2013-2014. S.G. de Estadística y Estudios del Ministerio de Educación, Cultura y Deporte.
- *Estadística de las Enseñanzas no universitarias.* Curso 2013-2014. S.G. de Estadística y Estudios del Ministerio de Educación, Cultura y Deporte.
- *Estadística de Estudiantes Universitarios.* Curso 2013-2014. S.G. de Coordinación y Seguimiento Universitario del Ministerio de Educación, Cultura y Deporte.

B5.1. Becarios de enseñanzas obligatorias, E. Infantil y E. Especial

	TOTAL	E. Infantil	E. Primaria (1)	ESO (1)	E. Especial (1)
NÚMERO DE BECARIOS					
TOTAL	1.023.034	211.467	620.036	184.950	6.581
Andalucía	224.399	77.356	133.848	11.707	1.488
Aragón	22.764	1.983	15.099	5.393	289
Asturias (Principado de)	20.315	128	12.632	7.482	73
Balears (Illes)	4.184	898	2.463	727	96
Canarias	74.890	14.750	52.382	6.950	808
Cantabria	6.455	1.368	4.287	758	42
Castilla y León	87.325	4.036	57.189	25.867	233
Castilla-La Mancha	20.701	449	19.193	558	501
Cataluña	14.386	1.011	8.262	4.778	335
Comunitat Valenciana	88.252	24.729	59.318	2.966	1.239
Extremadura	1.261	98	585	422	156
Galicia	201.916	13.351	125.680	62.825	60
Madrid (Comunidad de)	88.966	47.328	35.892	5.388	358
Murcia (Región de)	38.963	1.647	24.771	12.400	145
Navarra (Comunidad Foral de)	758	120	312	159	167
País Vasco	109.587	21.489	56.428	31.105	565
Rioja (La)	6.195	704	3.802	1.672	17
Ceuta	6.107	0	4.239	1.859	9
Melilla	5.265	22	3.473	1.770	0
Centros en el exterior	345	0	181	164	0
DISTRIBUCIÓN PORCENTUAL POR ENSEÑANZA					
TOTAL	100,0	20,7	60,6	18,1	0,6
Andalucía	100,0	34,5	59,6	5,2	0,7
Aragón	100,0	8,7	66,3	23,7	1,3
Asturias (Principado de)	100,0	0,6	62,2	36,8	0,4
Balears (Illes)	100,0	21,5	58,9	17,4	2,3
Canarias	100,0	19,7	69,9	9,3	1,1
Cantabria	100,0	21,2	66,4	11,7	0,7
Castilla y León	100,0	4,6	65,5	29,6	0,3
Castilla-La Mancha	100,0	2,2	92,7	2,7	2,4
Cataluña	100,0	7,0	57,4	33,2	2,3
Comunitat Valenciana	100,0	28,0	67,2	3,4	1,4
Extremadura	100,0	7,8	46,4	33,5	12,4
Galicia	100,0	6,6	62,2	31,1	0,0
Madrid (Comunidad de)	100,0	53,2	40,3	6,1	0,4
Murcia (Región de)	100,0	4,2	63,6	31,8	0,4
Navarra (Comunidad Foral de)	100,0	15,8	41,2	21,0	22,0
País Vasco	100,0	19,6	51,5	28,4	0,5
Rioja (La)	100,0	11,4	61,4	27,0	0,3
Ceuta	100,0	0,0	69,4	30,4	0,1
Melilla	100,0	0,4	66,0	33,6	0,0
Centros en el exterior	100,0	0,0	52,5	47,5	0,0
DISTRIBUCIÓN PORCENTUAL POR COMUNIDAD AUTÓNOMA					
TOTAL	100,0	100,0	100,0	99,9	100,0
Andalucía	21,9	36,6	21,6	6,3	22,6
Aragón	2,2	0,9	2,4	2,9	4,4
Asturias (Principado de)	2,0	0,1	2,0	4,0	1,1
Balears (Illes)	0,4	0,4	0,4	0,4	1,5
Canarias	7,3	7,0	8,4	3,8	12,3
Cantabria	0,6	0,6	0,7	0,4	0,6
Castilla y León	8,5	1,9	9,2	14,0	3,5
Castilla-La Mancha	2,0	0,2	3,1	0,3	7,6
Cataluña	1,4	0,5	1,3	2,6	5,1
Comunitat Valenciana	8,6	11,7	9,6	1,6	18,8
Extremadura	0,1	0,0	0,1	0,2	2,4
Galicia	19,7	6,3	20,3	34,0	0,9
Madrid (Comunidad de)	8,7	22,4	5,8	2,9	5,4
Murcia (Región de)	3,8	0,8	4,0	6,7	2,2
Navarra (Comunidad Foral de)	0,1	0,1	0,1	0,1	2,5
País Vasco	10,7	10,2	9,1	16,8	8,6
Rioja (La)	0,6	0,3	0,6	0,9	0,3
Ceuta	0,6	0,0	0,7	1,0	0,1
Melilla	0,5	0,0	0,6	1,0	0,0
Centros en el exterior	0,0	0,0	0,0	0,1	0,0

(1) En el curso 2013-14 los sistemas de financiación de libros y material escolar distintos a becas que no se contabilizan en la "Estadística de Becas y Ayudas al estudio", han beneficiado a 1.804.037 alumnos.

B5.2. Importe de las becas y ayudas concedidas en enseñanzas obligatorias, E. Infantil y E. Especial

	TOTAL	E. Infantil	E. Primaria (1)	ESO (1)	E. Especial (1)
IMPORTE DE LAS BECAS Y AYUDAS (miles de euros)					
TOTAL	402.680,7	124.592,9	222.395,8	51.054,4	4.637,7
Andalucía	111.628,4	36.744,2	65.889,6	7.969,3	1.025,4
Aragón	7.669,8	1.479,9	4.885,1	1.207,9	96,8
Asturias (Principado de)	2.607,1	110,9	1.573,6	891,7	30,9
Balears (Illes)	3.365,6	718,1	2.019,3	530,5	97,7
Canarias	17.778,1	3.781,5	11.309,0	1.938,5	749,2
Cantabria	2.098,4	545,5	1.358,2	170,5	24,3
Castilla y León	15.587,5	2.533,4	10.340,7	2.531,7	181,8
Castilla-La Mancha	3.187,7	387,4	2.128,0	403,6	268,6
Cataluña	14.668,1	1.061,4	8.865,1	4.470,7	270,9
Comunitat Valenciana	49.332,6	13.383,0	32.869,5	2.010,8	1.069,4
Extremadura	771,6	73,1	355,0	207,0	136,6
Galicia	54.542,9	7.402,7	33.963,5	13.125,1	51,5
Madrid (Comunidad de)	57.750,6	41.038,9	14.550,8	1.978,3	182,5
Murcia (Región de)	9.470,4	1.618,5	5.416,0	2.368,0	67,8
Navarra (Comunidad Foral de)	752,8	139,5	345,9	175,3	92,1
País Vasco	48.492,0	13.273,5	24.584,3	10.352,9	281,3
Rioja (La)	1.640,7	277,9	1.051,3	301,5	10,1
Ceuta	641,7	0,0	445,3	195,4	0,9
Melilla	658,3	23,4	426,3	208,6	0,0
Centros en el exterior	36,2	0,0	19,0	17,2	0,0
DISTRIBUCIÓN PORCENTUAL POR ENSEÑANZA					
TOTAL	100,0	30,9	55,2	12,7	1,2
Andalucía	100,0	32,9	59,0	7,1	0,9
Aragón	100,0	19,3	63,7	15,7	1,3
Asturias (Principado de)	100,0	4,3	60,4	34,2	1,2
Balears (Illes)	100,0	21,3	60,0	15,8	2,9
Canarias	100,0	21,3	63,6	10,9	4,2
Cantabria	100,0	26,0	64,7	8,1	1,2
Castilla y León	100,0	16,3	66,3	16,2	1,2
Castilla-La Mancha	100,0	12,2	66,8	12,7	8,4
Cataluña	100,0	7,2	60,4	30,5	1,8
Comunitat Valenciana	100,0	27,1	66,6	4,1	2,2
Extremadura	100,0	9,5	46,0	26,8	17,7
Galicia	100,0	13,6	62,3	24,1	0,1
Madrid (Comunidad de)	100,0	71,1	25,2	3,4	0,3
Murcia (Región de)	100,0	17,1	57,2	25,0	0,7
Navarra (Comunidad Foral de)	100,0	18,5	45,9	23,3	12,2
País Vasco	100,0	27,4	50,7	21,3	0,6
Rioja (La)	100,0	16,9	64,1	18,4	0,6
Ceuta	100,0	0,0	69,4	30,5	0,1
Melilla	100,0	3,6	64,8	31,7	0,0
Centros en el exterior	100,0	0,0	52,5	47,5	0,0
DISTRIBUCIÓN PORCENTUAL POR COMUNIDAD AUTÓNOMA					
TOTAL	100,0	100,0	100,0	100,0	100,0
Andalucía	27,7	29,5	29,6	15,6	22,1
Aragón	1,9	1,2	2,2	2,4	2,1
Asturias (Principado de)	0,6	0,1	0,7	1,7	0,7
Balears (Illes)	0,8	0,6	0,9	1,0	2,1
Canarias	4,4	3,0	5,1	3,8	16,2
Cantabria	0,5	0,4	0,6	0,3	0,5
Castilla y León	3,9	2,0	4,6	5,0	3,9
Castilla-La Mancha	0,8	0,3	1,0	0,8	5,8
Cataluña	3,6	0,9	4,0	8,8	5,8
Comunitat Valenciana	12,3	10,7	14,8	3,9	23,1
Extremadura	0,2	0,1	0,2	0,4	2,9
Galicia	13,5	5,9	15,3	25,7	1,1
Madrid (Comunidad de)	14,3	32,9	6,5	3,9	3,9
Murcia (Región de)	2,4	1,3	2,4	4,6	1,5
Navarra (Comunidad Foral de)	0,2	0,1	0,2	0,3	2,0
País Vasco	12,0	10,7	11,1	20,3	6,1
Rioja (La)	0,4	0,2	0,5	0,6	0,2
Ceuta	0,2	0,0	0,2	0,4	0,0
Melilla	0,2	0,0	0,2	0,4	0,0
Centros en el exterior	0,0	0,0	0,0	0,0	0,0

(1) En el curso 2013-14 el importe de los sistemas de financiación de libros y material escolar distintos a becas que no se contabilizan en la "Estadística de Becas y Ayudas al estudio" asciende a 70.806,8 miles de euros.

B5.3. Becarios de enseñanzas postobligatorias no universitarias

	TOTAL	Bachillerato	FP de Grado Medio	FP de Grado Superior	Programas de Cualificación Profes. Inicial	Enseñanzas Artísticas (1)	Escuelas Oficiales de Idiomas	Otras enseñanzas y sin especificar enseñanza (2)
NÚMERO DE BECARIOS								
TOTAL	407.531	180.817	81.362	91.859	22.751	18.987	10.471	1.284
Andalucía	138.144	71.406	28.689	22.903	7.225	4.959	2.695	267
Aragón	6.561	2.285	1.570	1.763	274	415	152	102
Asturias (Principado de)	6.141	2.896	869	1.231	113	710	309	13
Baleares (Illes)	3.280	1.171	674	743	180	235	269	8
Canarias	19.609	10.284	3.316	4.307	633	675	373	21
Cantabria	5.493	1.629	1.648	1.670	289	163	93	1
Castilla y León	17.113	8.207	3.051	3.244	762	1.258	528	63
Castilla-La Mancha	18.241	9.225	3.407	3.160	1.241	694	408	106
Cataluña	34.454	10.422	7.962	12.758	1.483	1.299	386	144
Comunitat Valenciana	42.750	15.164	9.651	9.505	2.933	3.872	1.536	89
Extremadura	16.739	6.833	3.345	4.754	1.373	233	183	18
Galicia	28.986	10.007	7.197	8.399	1.101	1.196	964	122
Madrid (Comunidad de)	31.333	13.398	4.134	9.946	1.134	1.293	1.258	170
Murcia (Región de)	13.764	6.714	2.455	2.494	927	777	294	103
Navarra (Comunidad Foral de)	3.675	1.331	674	981	479	145	9	56
País Vasco	16.436	8.316	2.124	3.412	2.128	456	0	0
Rioja (La)	2.837	664	250	299	84	554	986	0
Ceuta	868	357	146	119	236	1	9	0
Melilla	1.105	508	200	171	156	51	19	0
Sin especificar	2	0	0	0	0	1	0	1
DISTRIBUCIÓN PORCENTUAL POR ENSEÑANZA								
TOTAL	100,0	44,4	20,0	22,5	5,6	4,7	2,6	0,3
Andalucía	100,0	51,7	20,8	16,6	5,2	3,6	2,0	0,2
Aragón	100,0	34,8	23,9	26,9	4,2	6,3	2,3	1,6
Asturias (Principado de)	100,0	47,2	14,2	20,0	1,8	11,6	5,0	0,2
Baleares (Illes)	100,0	35,7	20,5	22,7	5,5	7,2	8,2	0,2
Canarias	100,0	52,4	16,9	22,0	3,2	3,4	1,9	0,1
Cantabria	100,0	29,7	30,0	30,4	5,3	3,0	1,7	0,0
Castilla y León	100,0	48,0	17,8	19,0	4,5	7,4	3,1	0,4
Castilla-La Mancha	100,0	50,6	18,7	17,3	6,8	3,8	2,2	0,6
Cataluña	100,0	30,2	23,1	37,0	4,3	3,8	1,1	0,4
Comunitat Valenciana	100,0	35,5	22,6	22,2	6,9	9,1	3,6	0,2
Extremadura	100,0	40,8	20,0	28,4	8,2	1,4	1,1	0,1
Galicia	100,0	34,5	24,8	29,0	3,8	4,1	3,3	0,4
Madrid (Comunidad de)	100,0	42,8	13,2	31,7	3,6	4,1	4,0	0,5
Murcia (Región de)	100,0	48,8	17,8	18,1	6,7	5,6	2,1	0,7
Navarra (Comunidad Foral de)	100,0	36,2	18,3	26,7	13,0	3,9	0,2	1,5
País Vasco	100,0	50,6	12,9	20,8	12,9	2,8	0,0	0,0
Rioja (La)	100,0	23,4	8,8	10,5	3,0	19,5	34,8	0,0
Ceuta	100,0	41,1	16,8	13,7	27,2	0,1	1,0	0,0
Melilla	100,0	46,0	18,1	15,5	14,1	4,6	1,7	0,0
Sin especificar	100,0	0,0	0,0	0,0	0,0	50,0	0,0	50,0
DISTRIBUCIÓN PORCENTUAL POR COMUNIDAD AUTÓNOMA								
TOTAL	100,0	100,0	100,0	100,0	100,0	100,0	100,0	100,0
Andalucía	33,9	39,5	35,3	24,9	31,8	26,1	25,7	20,8
Aragón	1,6	1,3	1,9	1,9	1,2	2,2	1,5	7,9
Asturias (Principado de)	1,5	1,6	1,1	1,3	0,5	3,7	3,0	1,0
Baleares (Illes)	0,8	0,6	0,8	0,8	0,8	1,2	2,6	0,6
Canarias	4,8	5,7	4,1	4,7	2,8	3,6	3,6	1,6
Cantabria	1,3	0,9	2,0	1,8	1,3	0,9	0,9	0,1
Castilla y León	4,2	4,5	3,7	3,5	3,3	6,6	5,0	4,9
Castilla-La Mancha	4,5	5,1	4,2	3,4	5,5	3,7	3,9	8,3
Cataluña	8,5	5,8	9,8	13,9	6,5	6,8	3,7	11,2
Comunitat Valenciana	10,5	8,4	11,9	10,3	12,9	20,4	14,7	6,9
Extremadura	4,1	3,8	4,1	5,2	6,0	1,2	1,7	1,4
Galicia	7,1	5,5	8,8	9,1	4,8	6,3	9,2	9,5
Madrid (Comunidad de)	7,7	7,4	5,1	10,8	5,0	6,8	12,0	13,2
Murcia (Región de)	3,4	3,7	3,0	2,7	4,1	4,1	2,8	8,0
Navarra (Comunidad Foral de)	0,9	0,7	0,8	1,1	2,1	0,8	0,1	4,4
País Vasco	4,0	4,6	2,6	3,7	9,4	2,4	0,0	0,0
Rioja (La)	0,7	0,4	0,3	0,3	0,4	2,9	9,4	0,0
Ceuta	0,2	0,2	0,2	0,1	1,0	0,0	0,1	0,0
Melilla	0,3	0,3	0,2	0,2	0,7	0,3	0,2	0,0
Sin especificar	0,0	0,0	0,0	0,0	0,0	0,0	0,0	0,1

(1) Incluye Ciclos Formativos de Artes Plásticas y Diseño.

(2) Incluye Enseñanzas Deportivas, Educación de Adultos, otras enseñanzas superiores no universitarias...

B5.4. Importe de las becas y ayudas concedidas en enseñanzas postobligatorias no universitarias

	TOTAL	Bachillerato	FP de Grado Medio	FP de Grado Superior	Programas de Cualificación Profes. Inicial	Enseñanzas Artísticas (1)	Escuelas Oficiales de Idiomas	Otras enseñanzas y sin especificar enseñanza (2)
IMPORTE DE LAS BECAS Y AYUDAS (miles de euros)								
TOTAL	539.366,7	258.575,9	119.605,8	121.158,9	7.457,1	27.379,4	2.711,9	2.477,7
Andalucía	191.533,6	106.730,7	41.369,1	31.657,7	2.458,6	7.819,5	702,1	795,9
Aragón	8.686,8	3.017,8	2.513,8	2.303,6	91,7	605,6	44,6	109,8
Asturias (Principado de)	8.092,7	4.014,3	1.416,3	1.750,3	32,5	809,8	55,8	13,5
Baleares (Illes)	4.175,2	1.696,7	999,3	998,5	68,9	331,8	69,6	10,4
Canarias	29.361,9	16.456,9	5.436,3	6.074,3	285,4	972,9	99,3	36,8
Cantabria	5.656,6	2.289,9	1.584,3	1.472,1	77,1	205,3	27,7	0,3
Castilla y León	22.736,7	10.663,2	5.062,6	4.995,1	268,0	1.445,4	152,6	149,7
Castilla-La Mancha	27.459,6	14.205,0	6.040,4	5.372,1	350,2	1.058,1	178,8	255,0
Cataluña	46.583,3	15.646,9	12.725,2	15.430,7	710,3	1.750,0	100,0	220,2
Comunitat Valenciana	60.578,8	23.631,4	15.707,5	14.027,0	860,0	5.781,7	403,2	167,9
Extremadura	25.007,3	11.016,8	6.710,8	6.297,1	430,9	461,6	50,1	40,1
Galicia	31.745,3	14.437,1	6.622,0	8.190,2	281,6	1.809,8	267,5	137,1
Madrid (Comunidad de)	41.489,7	17.721,5	6.110,7	14.736,2	353,9	1.858,0	412,2	297,2
Murcia (Región de)	21.573,1	11.135,2	4.429,4	4.170,0	277,6	1.275,8	76,4	208,8
Navarra (Comunidad Foral de)	3.912,4	1.513,7	878,7	1.095,8	197,5	190,1	2,2	34,4
País Vasco	5.912,0	2.160,7	982,0	1.680,8	589,8	498,6	0,0	0,0
Rioja (La)	2.098,2	801,3	390,0	411,2	22,9	417,6	55,3	0,0
Ceuta	1.066,2	543,6	269,8	188,7	59,4	2,3	2,3	0,0
Melilla	1.692,4	891,6	357,5	307,5	40,6	82,8	12,4	0,0
Sin especificar	4,9	1,7	0,0	0,0	0,0	2,7	0,0	0,6
DISTRIBUCIÓN PORCENTUAL POR ENSEÑANZA								
TOTAL	100,0	47,9	22,2	22,5	1,4	5,1	0,5	0,5
Andalucía	100,0	55,7	21,6	16,5	1,3	4,1	0,4	0,4
Aragón	100,0	34,7	28,9	26,5	1,1	7,0	0,5	1,3
Asturias (Principado de)	100,0	49,6	17,5	21,6	0,4	10,0	0,7	0,2
Baleares (Illes)	100,0	40,6	23,9	23,9	1,7	7,9	1,7	0,3
Canarias	100,0	56,0	18,5	20,7	1,0	3,3	0,3	0,1
Cantabria	100,0	40,5	28,0	26,0	1,4	3,6	0,5	0,0
Castilla y León	100,0	46,9	22,3	22,0	1,2	6,4	0,7	0,7
Castilla-La Mancha	100,0	51,7	22,0	19,6	1,3	3,9	0,7	0,9
Cataluña	100,0	33,6	27,3	33,1	1,5	3,8	0,2	0,5
Comunitat Valenciana	100,0	39,0	25,9	23,2	1,4	9,5	0,7	0,3
Extremadura	100,0	44,1	26,8	25,2	1,7	1,8	0,2	0,2
Galicia	100,0	45,5	20,9	25,8	0,9	5,7	0,8	0,4
Madrid (Comunidad de)	100,0	42,7	14,7	35,5	0,9	4,5	1,0	0,7
Murcia (Región de)	100,0	51,6	20,5	19,3	1,3	5,9	0,4	1,0
Navarra (Comunidad Foral de)	100,0	38,7	22,5	28,0	5,0	4,9	0,1	0,9
País Vasco	100,0	36,5	16,6	28,4	10,0	8,4	0,0	0,0
Rioja (La)	100,0	38,2	18,6	19,6	1,1	19,9	2,6	0,0
Ceuta	100,0	51,0	25,3	17,7	5,6	0,2	0,2	0,0
Melilla	100,0	52,7	21,1	18,2	2,4	4,9	0,7	0,0
Sin especificar	100,0	34,1	0,0	0,0	0,0	54,4	0,0	11,5
DISTRIBUCIÓN PORCENTUAL POR COMUNIDAD AUTÓNOMA								
TOTAL	100,0	100,0	100,0	100,0	100,0	100,0	100,0	100,0
Andalucía	35,5	41,3	34,6	26,1	33,0	28,6	25,9	32,1
Aragón	1,6	1,2	2,1	1,9	1,2	2,2	1,6	4,4
Asturias (Principado de)	1,5	1,6	1,2	1,4	0,4	3,0	2,1	0,5
Baleares (Illes)	0,8	0,7	0,8	0,8	0,9	1,2	2,6	0,4
Canarias	5,4	6,4	4,5	5,0	3,8	3,6	3,7	1,5
Cantabria	1,0	0,9	1,3	1,2	1,0	0,7	1,0	0,0
Castilla y León	4,2	4,1	4,2	4,1	3,6	5,3	5,6	6,0
Castilla-La Mancha	5,1	5,5	5,1	4,4	4,7	3,9	6,6	10,3
Cataluña	8,6	6,1	10,6	12,7	9,5	6,4	3,7	8,9
Comunitat Valenciana	11,2	9,1	13,1	11,6	11,5	21,1	14,9	6,8
Extremadura	4,6	4,3	5,6	5,2	5,8	1,7	1,8	1,6
Galicia	5,9	5,6	5,5	6,8	3,8	6,6	9,9	5,5
Madrid (Comunidad de)	7,7	6,9	5,1	12,2	4,7	6,8	15,2	12,0
Murcia (Región de)	4,0	4,3	3,7	3,4	3,7	4,7	2,8	8,4
Navarra (Comunidad Foral de)	0,7	0,6	0,7	0,9	2,6	0,7	0,1	1,4
País Vasco	1,1	0,8	0,8	1,4	7,9	1,8	0,0	0,0
Rioja (La)	0,4	0,3	0,3	0,3	0,3	1,5	2,0	0,0
Ceuta	0,2	0,2	0,2	0,2	0,8	0,0	0,1	0,0
Melilla	0,3	0,3	0,3	0,3	0,5	0,3	0,5	0,0
Sin especificar	0,0	0,0	0,0	0,0	0,0	0,0	0,0	0,0

(1) Incluye Ciclos Formativos de Formación Profesional y de Artes Plásticas y Diseño.

(2) Incluye Enseñanzas Deportivas, Educación de Adultos, otras enseñanzas superiores no universitarias...

B5.5. Porcentaje de alumnos becarios e importe medio por becario en Bachillerato y Formación Profesional

	TOTAL		BACHILLERATO		FORMACIÓN PROFESIONAL	
	% Alumnos becarios	Importe medio becario (euros)	% Alumnos becarios	Importe medio becario (euros)	% Alumnos becarios	Importe medio becario (euros)
TOTAL	27,5	1.410,4	28,2	1.430,0	26,8	1.389,9
Andalucía	49,9	1.461,5	53,8	1.494,7	45,3	1.415,5
Aragón	16,4	1.394,6	13,9	1.320,7	18,8	1.445,4
Asturias (Principado de)	19,4	1.437,3	24,0	1.386,2	15,3	1.507,9
Baleares (Illes)	12,0	1.427,6	10,3	1.448,9	13,9	1.409,9
Canarias	31,2	1.561,8	34,2	1.600,2	27,9	1.510,0
Cantabria	30,8	1.080,7	23,1	1.405,7	36,9	921,1
Castilla y León	21,0	1.428,8	24,5	1.299,3	17,7	1.597,7
Castilla-La Mancha	26,2	1.622,2	29,8	1.539,8	22,3	1.737,8
Cataluña	15,7	1.406,6	11,6	1.501,3	19,1	1.358,9
Comunitat Valenciana	23,1	1.555,0	24,1	1.558,4	22,3	1.552,2
Extremadura	47,4	1.608,9	40,4	1.612,3	55,6	1.606,1
Galicia	33,9	1.142,4	30,0	1.442,7	37,0	949,7
Madrid (Comunidad de)	16,3	1.403,6	13,9	1.322,7	19,6	1.480,6
Murcia (Región de)	27,6	1.692,1	28,8	1.658,5	26,1	1.737,6
Navarra (Comunidad Foral de)	18,6	1.168,2	15,5	1.137,3	22,3	1.193,0
País Vasco	22,6	348,2	29,0	259,8	16,9	481,0
Rioja (La)	13,8	1.321,1	16,7	1.206,7	11,5	1.459,4
Ceuta	23,6	1.611,2	28,9	1.522,7	18,8	1.730,5
Melilla	30,2	1.770,9	31,9	1.755,2	28,2	1.792,4

B5.6. Becarios y becas concedidas en enseñanza universitaria por Universidad (1)

(continúa)

	Becarios			Número de becas y ayudas			
	Total becarios	Distribución porcentual	% Alumnos becarios E. universitaria	Total becas	Becas pago directo a alumnos	Exención de precios académicos	Bonificación de precios para familias de 3 hijos
TOTAL	547.158	100,0	35,5	1.011.369	524.023	378.467	108.879
Universidades públicas	523.148	95,6	39,5	967.577	499.036	359.662	108.879
A Coruña	6.936	1,3	35,7	14.002	8.071	4.833	1.098
Alcalá	6.965	1,3	39,6	12.210	6.105	4.551	1.554
Alicante	21.540	3,9	78,8	33.257	12.719	17.881	2.657
Almería	5.993	1,1	47,2	12.667	7.284	4.293	1.090
Autónoma de Barcelona	13.691	2,5	35,9	24.308	12.234	8.836	3.238
Autónoma de Madrid	10.685	2,0	40,3	18.241	9.249	6.122	2.870
Barcelona	18.517	3,4	35,6	32.336	15.867	11.568	4.901
Burgos	3.195	0,6	38,6	6.010	3.162	2.248	600
Cádiz	10.450	1,9	49,8	21.063	11.477	7.728	1.858
Cantabria	4.456	0,8	40,0	8.148	4.144	3.099	905
Carlos III de Madrid	6.166	1,1	36,5	10.401	5.509	2.978	1.914
Castilla-La Mancha	12.415	2,3	44,8	26.146	14.506	8.673	2.967
Complutense de Madrid	26.847	4,9	37,1	45.623	22.243	15.108	8.272
Córdoba	8.783	1,6	46,5	18.114	10.598	5.754	1.762
Extremadura	11.999	2,2	52,3	26.363	15.741	8.218	2.404
Girona	5.070	0,9	35,6	9.151	4.567	3.647	937
Granada	22.116	4,0	40,7	52.535	33.234	17.351	1.950
Huelva	5.433	1,0	45,0	11.610	6.879	3.872	859
Illes Balears	4.659	0,9	32,7	8.107	3.759	3.164	1.184
Internacional de Andalucía	42	0,0	17,2	76	46	24	6
Internacional Menéndez Pelayo	98	0,0	10,2	206	109	56	41
Jaén	7.422	1,4	46,5	15.726	8.914	5.334	1.478
Jaume I de Castellón	8.622	1,6	62,5	13.213	5.106	7.408	699
La Laguna	12.198	2,2	56,7	25.156	13.632	9.724	1.800
La Rioja	1.610	0,3	34,8	2.925	1.556	1.072	297
Las Palmas de Gran Canaria	10.607	1,9	51,7	20.616	10.925	8.573	1.118
León	4.979	0,9	34,7	10.005	5.578	3.642	785
Lleida	3.746	0,7	40,6	6.797	3.423	2.359	1.015
Málaga	17.918	3,3	49,6	36.960	20.804	12.485	3.671
Miguel Hernández	9.053	1,7	65,4	14.326	5.697	7.510	1.119
Murcia	14.592	2,7	47,1	27.842	14.792	9.443	3.607
Oviedo	7.990	1,5	34,7	14.618	7.683	5.618	1.317
Pablo de Olavide	4.904	0,9	41,6	10.084	5.800	3.348	936
País Vasco/Euskal Herriko Unibertsitatea	14.054	2,6	32,2	31.289	19.459	8.941	2.889
Politécnica de Cartagena	2.361	0,4	37,9	3.924	2.077	1.144	703
Politécnica de Catalunya	9.619	1,8	31,3	14.744	7.123	4.703	2.918
Politécnica de Madrid	10.868	2,0	30,4	16.279	7.348	4.588	4.343
Politécnica de Valencia	19.416	3,5	59,7	30.358	12.579	15.364	2.415
Pompeu Fabra	5.180	0,9	38,6	8.555	4.521	2.538	1.496
Pública de Navarra	3.289	0,6	41,6	5.846	2.860	2.047	939
Rey Juan Carlos	12.971	2,4	35,7	22.529	10.737	8.144	3.648
Rovira i Virgili	5.619	1,0	43,7	10.345	5.280	3.764	1.301
Salamanca	11.270	2,1	43,1	24.274	14.342	8.336	1.596
Santiago de Compostela	9.743	1,8	39,2	21.949	13.625	7.233	1.091
Sevilla	25.869	4,7	41,0	51.343	27.404	17.045	6.894
UNED	18.643	3,4	11,5	27.431	9.047	11.297	7.087
Valencia Estudi General	33.680	6,2	70,8	52.870	21.203	28.417	3.250
Valladolid	10.341	1,9	40,2	19.695	10.552	7.131	2.012
Vigo	8.617	1,6	42,0	16.868	9.568	6.004	1.296
Zaragoza	11.911	2,2	37,8	20.436	9.898	6.446	4.092

(1) Los becarios que reciben becas del Ministerio y de una Comunidad se contabilizan en ambas administraciones y por tanto aparecen duplicados, por lo que el número de becarios en algunas universidades está sobredimensionado. Esta situación afecta especialmente a la Comunitat Valenciana donde existe una convocatoria complementaria de compensación de tasas.

B5.6. Becarios y becas concedidas en enseñanza universitaria por Universidad (1)

(conclusión)

	Becarios			Número de becas y ayudas			
	Total becarios	Distribución porcentual	% Alumnos becarios E. universitaria	Total becas	Becas pago directo a alumnos	Exención de precios académicos	Bonificación de precios para familias de 3 hijos
Universidades privadas	23.984	4,4	11,2	43.766	24.961	18.805	0
A Distancia de Madrid (UDIMA)	223	0,0	3,4	420	201	219	0
Abat Oliba CEU	72	0,0	4,4	120	82	38	0
Alfonso X El Sabio	387	0,1	5,2	755	525	230	0
Antonio de Nebrija	198	0,0	5,1	424	264	160	0
Camilo José Cela	532	0,1	5,6	1.120	661	459	0
Cardenal Herrera-CEU	1.778	0,3	24,6	2.819	1.190	1.629	0
Católica de Valencia S. Vicente Mártir	4.995	0,9	44,4	7.847	3.042	4.805	0
Católica San Antonio	1.854	0,3	17,6	3.845	2.339	1.506	0
Católica Sta. Teresa de Jesús de Ávila	172	0,0	6,3	346	200	146	0
Deusto	1.932	0,4	24,0	4.104	2.981	1.123	0
Europea de Canarias	9	0,0	6,5	23	14	9	0
Europea de Madrid	863	0,2	6,4	1.484	1.057	427	0
Europea Miguel de Cervantes	180	0,0	19,3	325	193	132	0
Francisco de Vitoria	349	0,1	6,7	735	446	289	0
IE Universidad	37	0,0	1,1	66	52	14	0
Internacional de Catalunya	330	0,1	9,5	661	394	267	0
Internacional de La Rioja	944	0,2	6,1	1.825	893	932	0
Internacional Valenciana	390	0,1	28,9	558	204	354	0
Isabel I	70	0,0	2,8	125	55	70	0
Loyola Andalucía	138	0,0	15,0	234	168	66	0
Mondragon Unibertsitatea	805	0,1	19,7	1.798	1.310	488	0
Navarra	1.681	0,3	17,4	3.148	1.927	1.221	0
Oberta de Catalunya	1.161	0,2	2,9	2.100	973	1.127	0
Pontificia Comillas	983	0,2	13,5	1.410	1.087	323	0
Pontificia de Salamanca	787	0,1	14,8	1.706	1.033	673	0
Ramon Llull	1.108	0,2	8,1	1.781	1.236	545	0
San Jorge	253	0,0	12,7	445	269	176	0
San Pablo CEU	569	0,1	5,4	1.018	727	291	0
Vic	1.184	0,2	20,9	2.524	1.438	1.086	0
Sin especificar universidad	26	0,0	..	26	26	0	0

(1) Los becarios que reciben becas del Ministerio y de una Comunidad se contabilizan en ambas administraciones y por tanto aparecen duplicados, por lo que el número de becarios en algunas universidades está sobredimensionado. Esta situación afecta especialmente a la Comunitat Valenciana donde existe una convocatoria complementaria de compensación de tasas.

B5.7. Importe de las becas y ayudas concedidas en enseñanza universitaria por Universidad

(continúa)

	Importe total (miles de euros)	Distribución porcentual			Distribución porcentual del importe total por universidad
		Becas pago directo a alumnos	Exención de precios académicos	Bonificación de precios para familias de 3 hijos	
TOTAL	957.318,7	65,2	30,2	4,6	100,0
Universidades públicas	916.709,4	65,4	29,8	4,8	95,8
A Coruña	13.349,4	73,9	23,1	3,1	1,4
Alcalá	12.567,3	56,2	38,8	4,9	1,3
Alicante	27.004,2	59,9	36,5	3,6	2,8
Almería	13.437,9	72,5	25,0	2,5	1,4
Autónoma de Barcelona	24.616,9	54,9	36,9	8,1	2,6
Autónoma de Madrid	18.939,2	59,3	32,8	7,9	2,0
Barcelona	31.047,8	56,7	36,3	7,0	3,2
Burgos	6.082,0	61,6	35,0	3,4	0,6
Cádiz	20.951,4	70,3	27,5	2,1	2,2
Cantabria	7.524,1	66,5	28,5	4,9	0,8
Carlos III de Madrid	10.283,1	63,9	25,9	10,2	1,1
Castilla-La Mancha	26.246,0	72,2	24,7	3,1	2,7
Complutense de Madrid	43.712,1	63,0	30,1	6,9	4,6
Córdoba	18.305,3	75,3	20,8	3,8	1,9
Extremadura	28.323,9	74,3	23,5	2,2	3,0
Girona	8.972,6	54,5	40,1	5,4	0,9
Granada	56.586,1	78,9	19,8	1,3	5,9
Huelva	12.173,4	74,2	24,2	1,6	1,3
Illes Balears	7.207,6	56,2	36,5	7,3	0,8
Internacional de Andalucía	83,3	42,7	50,9	6,5	0,0
Internacional Menéndez Pelayo	265,1	52,0	37,6	10,4	0,0
Jaén	16.264,8	72,7	24,7	2,6	1,7
Jaume I de Castellón	10.581,0	57,4	40,5	2,1	1,1
La Laguna	24.305,6	71,9	25,5	2,6	2,5
La Rioja	2.911,4	62,3	33,8	3,9	0,3
Las Palmas de Gran Canaria	18.359,5	69,8	28,0	2,2	1,9
León	10.536,8	63,8	32,3	3,9	1,1
Lleida	6.994,1	57,2	37,5	5,4	0,7
Málaga	37.012,7	74,3	21,8	3,9	3,9
Miguel Hernández	12.227,4	60,3	35,6	4,2	1,3
Murcia	27.093,4	69,8	24,4	5,8	2,8
Oviedo	15.695,7	58,9	37,5	3,7	1,6
Pablo de Olavide	10.361,6	72,1	25,4	2,6	1,1
País Vasco/Euskal Herriko Unibertsitatea	24.290,6	60,3	33,6	6,1	2,5
Politécnica de Cartagena	3.386,0	67,3	26,3	6,4	0,4
Politécnica de Catalunya	13.998,9	51,0	35,7	13,3	1,5
Politécnica de Madrid	15.631,5	52,9	30,6	16,5	1,6
Politécnica de Valencia	25.541,3	59,1	36,3	4,6	2,7
Pompeu Fabra	8.261,0	57,5	31,9	10,6	0,9
Pública de Navarra	4.969,1	60,3	29,6	10,0	0,5
Rey Juan Carlos	21.501,2	56,7	35,2	8,1	2,2
Rovira i Virgili	10.909,9	56,4	36,7	6,9	1,1
Salamanca	26.820,3	69,0	29,0	2,0	2,8
Santiago de Compostela	22.889,9	77,6	20,7	1,7	2,4
Sevilla	49.585,7	71,7	24,5	3,8	5,2
UNED	9.556,9	8,1	71,4	20,5	1,0
Valencia Estudi General	43.933,9	60,0	36,7	3,4	4,6
Valladolid	19.869,9	64,6	30,6	4,8	2,1
Vigo	16.311,1	73,2	24,3	2,5	1,7
Zaragoza	19.229,8	61,1	31,9	7,0	2,0

B5.7. Importe de las becas y ayudas concedidas en enseñanza universitaria por Universidad

	Importe total (miles de euros)	Distribución porcentual			(conclusión)
		Becas pago directo a alumnos	Exención de precios académicos	Bonificación de precios para familias de 3 hijos	Distribución porcentual del importe total por universidad
Universidades privadas	40.601,6	60,5	39,5	0,0	4,2
A Distancia de Madrid (UDIMA)	253,9	6,6	93,4	0,0	0,0
Abat Oliba CEU	111,3	65,4	34,6	0,0	0,0
Alfonso X El Sabio	859,5	67,2	32,8	0,0	0,1
Antonio de Nebrija	497,8	59,3	40,7	0,0	0,1
Camilo José Cela	1.185,9	56,6	43,4	0,0	0,1
Cardenal Herrera-CEU	2.368,2	58,7	41,3	0,0	0,2
Católica de Valencia S. Vicente Mártir	6.695,0	56,4	43,6	0,0	0,7
Católica San Antonio	3.786,8	66,7	33,3	0,0	0,4
Católica Sta. Teresa de Jesús de Ávila	380,8	56,2	43,8	0,0	0,0
Deusto	2.530,2	57,5	42,5	0,0	0,3
Europea de Canarias	18,7	77,8	22,2	0,0	0,0
Europea de Madrid	1.613,1	70,5	29,5	0,0	0,2
Europea Miguel de Cervantes	345,0	60,0	40,0	0,0	0,0
Francisco de Vitoria	927,0	60,7	39,3	0,0	0,1
IE Universidad	66,3	76,4	23,6	0,0	0,0
Internacional de Catalunya	739,0	58,1	41,9	0,0	0,1
Internacional de La Rioja	858,6	10,0	90,0	0,0	0,1
Internacional Valenciana	269,3	8,0	92,0	0,0	0,0
Isabel I	90,0	4,1	95,9	0,0	0,0
Loyola Andalucía	233,4	75,8	24,2	0,0	0,0
Mondragon Unibertsitatea	1.406,9	66,7	33,3	0,0	0,1
Navarra	4.168,5	78,7	21,3	0,0	0,4
Oberta de Catalunya	1.002,4	7,7	92,3	0,0	0,1
Pontificia Comillas	1.789,9	78,8	21,2	0,0	0,2
Pontificia de Salamanca	1.944,4	64,5	35,5	0,0	0,2
Ramon Llull	1.723,3	63,3	36,7	0,0	0,2
San Jorge	494,9	55,0	45,0	0,0	0,1
San Pablo CEU	1.284,8	68,6	31,4	0,0	0,1
Vic	2.956,5	56,5	43,5	0,0	0,3
Sin especificar universidad	7,7	100,0	0,0	0,0	0,0

B5.8. Importe de las becas y ayudas en enseñanzas obligatorias, E. Infantil y E. Especial por administración educativa financiadora y tipo de ayuda (miles de euros) (1)

(continúa)

		TOTAL	Enseñanza	Transporte	Comedor	Residencia
TOTAL		402.680,7	34.854,1	4.994,3	222.157,1	4.306,5
Consejerías/Departamentos de Educación	Ministerio de Educación	77.551,3	0,0	0,0	0,0	0,0
	Andalucía	95.443,3	0,0	4.592,6	72.598,9	4.306,5
	Aragón	5.776,8	0,0	35,9	3.752,8	0,0
	Asturias (Principado de)	1.859,1	0,0	0,0	0,0	0,0
	Baleares (Illes)	799,4	0,0	0,0	798,9	0,0
	Canarias	12.387,6	0,0	0,0	11.718,2	0,0
	Cantabria	1.550,4	0,0	15,1	1.415,6	0,0
	Castilla y León	12.481,7	0,0	32,9	7.374,7	0,0
	Castilla-La Mancha	338,1	0,0	22,8	121,2	0,0
	Cataluña	0,0	0,0	0,0	0,0	0,0
	Comunitat Valenciana	42.655,0	0,0	0,0	41.822,7	0,0
	Extremadura	33,2	0,0	0,0	0,0	..
	Galicia	46.816,3	0,0	0,0	26.349,0	0,0
	Madrid (Comunidad de)	50.108,2	33.999,1	189,5	15.848,2	0,0
	Murcia (Región de)	5.276,6	0,0	32,5	2.153,2	0,0
Navarra (Comunidad Foral de)	105,2	0,0	0,0	0,0	0,0	
País Vasco	48.490,6	855,1	72,1	37.494,9	0,0	
Rioja (La)	1.007,9	0,0	0,9	708,8	0,0	
		(conclusión)				
		Libros y material	Idioma extranjero	Necesidades educativas específicas	Otras becas (2)	
TOTAL		48.828,0	1.243,0	72.750,8	13.547,0	
Consejerías/Departamentos de Educación	Ministerio de Educación	6.008,7	783,4	70.759,3	0,0	
	Andalucía	0,0	0,0	444,9	13.500,5	
	Aragón	1.974,0	0,0	14,2	0,0	
	Asturias (Principado de)	1.859,1	0,0	0,0	0,0	
	Baleares (Illes)	0,0	0,0	0,6	0,0	
	Canarias	512,4	0,0	157,1	0,0	
	Cantabria	118,5	0,0	1,2	0,0	
	Castilla y León	5.074,0	0,0	0,0	0,0	
	Castilla-La Mancha	0,0	104,0	90,0	0,0	
	Cataluña	0,0	0,0	0,0	0,0	
	Comunitat Valenciana	0,0	0,0	832,3	0,0	
	Extremadura	0,0	0,0	33,2	0,0	
	Galicia	20.462,9	0,0	4,4	0,0	
	Madrid (Comunidad de)	0,0	0,0	26,6	44,8	
	Murcia (Región de)	3.090,3	0,0	0,6	0,0	
Navarra (Comunidad Foral de)	0,0	0,0	105,2	0,0		
País Vasco	9.431,6	355,7	281,3	0,0		
Rioja (La)	296,4	0,0	0,0	1,7		

(1) En el curso 2013-14 el importe de los sistemas de financiación de libros y material escolar distintos a becas que no se contabilizan en la "Estadística de Becas y Ayudas al estudio" asciende a 70.806,8 miles de euros.

(2) Incluye importes de excelencia, actividades extraescolares y aula matinal.

B5.9. Importe de las becas y ayudas en enseñanzas postobligatorias no universitarias por administración educativa financiadora y tipo de ayuda (miles de euros) (1)

(continúa)

	TOTAL	Enseñanza	Compensatoria	Transporte	Comedor	Residencia	Libros y material	Idioma extranjero
TOTAL	539.366,7	6.057,0	228.937,5	19.788,2	1.144,3	22.543,5	3.230,7	2.384,8
Ministerio de Educación	481.652,9	0,0	205.963,5	190,7	0,0	20.106,8	0,0	1.911,7
Andalucía	41.934,3	0,0	22.946,0	16.838,2	6,8	1.949,0	0,0	0,0
Aragón	258,0	0,0	0,0	258,0	0,0	0,0	0,0	0,0
Asturias (Principado de)	222,6	0,0	0,0	0,0	0,0	0,0	0,0	43,4
Baleares (Illes)	0,5	0,0	0,0	0,5	0,0	0,0	0,0	0,0
Canarias	67,4	0,0	0,0	0,0	15,8	0,0	0,0	0,0
Cantabria	341,2	0,0	0,0	207,8	0,0	0,0	0,0	0,0
Castilla y León	512,9	0,0	0,0	0,0	0,0	165,2	0,0	0,0
Castilla-La Mancha	85,4	0,0	0,0	13,3	0,0	16,2	0,0	56,0
Cataluña	0,0	0,0	0,0	0,0	0,0	0,0	0,0	0,0
Comunitat Valenciana	5,4	0,0	0,0	0,0	0,0	0,0	0,0	0,0
Extremadura	1.125,4	0,0	0,0	1.015,5	0,0	50,0	0,0	0,0
Galicia	1.505,9	0,0	0,0	280,3	1.121,6	..	0,0	0,0
Madrid (Comunidad de)	5.425,3	5.346,3	0,0	0,0	0,0	0,0	0,0	0,0
Murcia (Región de)	35,0	0,0	0,0	25,9	0,0	0,0	0,0	0,0
Navarra (Comunidad Foral de)	376,7	0,0	0,0
País Vasco	5.689,0	710,7	28,0	951,9	0,0	256,4	3.230,7	373,7
Rioja (La)	128,7	0,0	0,0	6,2	0,0	0,0	0,0	0,0

(conclusión)

	Necesidades educativas específicas	Exención precios (2)	Complemento a Erasmus	Prácticas en el extranjero	Exce-lencia	Beca básica	Cuantía variable	Otras becas y sin especificar tipo (3)
TOTAL	2.595,7	404,7	2.015,9	185,5	130,8	36.951,7	212.897,7	98,7
Ministerio de Educación	2.586,8	0,0	1.759,5	0,0	0,0	36.951,7	212.182,2	0,0
Andalucía	0,0	0,0	61,4	81,4	35,0	0,0	0,0	16,5
Aragón	0,0	0,0	0,0	0,0	0,0	0,0	0,0	0,0
Asturias (Principado de)	0,0	175,0	4,2	0,0	0,0	0,0	0,0	0,0
Baleares (Illes)	0,0	0,0	0,0	0,0	0,0	0,0	0,0	0,0
Canarias	0,0	0,0	51,5	0,0	0,0	0,0	0,0	0,0
Cantabria	0,0	0,0	91,0	0,0	0,0	0,0	0,0	42,4
Castilla y León	0,0	0,0	0,0	0,0	0,0	0,0	347,8	0,0
Castilla-La Mancha	0,0	0,0	0,0	0,0	0,0	0,0	0,0	0,0
Cataluña	0,0	0,0	0,0	0,0	0,0	0,0	0,0	0,0
Comunitat Valenciana	0,0	0,0	5,4	0,0	0,0	0,0	0,0	0,0
Extremadura	0,0	0,0	38,9	0,0	0,0	0,0	0,0	21,0
Galicia	0,0	0,0	0,0	104,1	0,0	0,0	0,0	0,0
Madrid (Comunidad de)	0,0	0,0	0,0	0,0	77,4	0,0	0,0	1,6
Murcia (Región de)	0,0	0,0	0,0	0,0	9,1	0,0	0,0	0,0
Navarra (Comunidad Foral de)	8,9	..	0,0	0,0	0,0	0,0	367,8	0,0
País Vasco	0,0	125,6	4,0	0,0	8,0	0,0	0,0	0,0
Rioja (La)	0,0	104,0	0,0	0,0	1,2	0,0	0,0	17,3

(1) En comparaciones con años anteriores deben tenerse en cuenta las novedades en la convocatoria general de becas del Ministerio que afectan a los tipos de becas y el importe asignado a cada uno de ellos.

(2) Incluye 29,5 miles de euros de "bonificación de precios por servicios académicos para familias numerosas de tres hijos".

(3) "Otras becas" incluye actividades extraescolares y movilidad.

B5.10. Importe de las becas y ayudas universitarias por administración educativa financiadora y tipo de ayuda (miles de euros) (1)

(continúa)

	TOTAL	Enseñanza	Compensatoria	Transporte	Residencia	Libros y material	Idioma extranjero	Exención precios (2)
TOTAL	957.318,7	119,1	135.971,6	6.037,1	130.580,6	2.902,5	7.996,8	333.167,9
Ministerio de Educación	885.332,2	0,0	131.035,9	2.911,3	118.180,9	0,0	7.711,8	302.532,9
Andalucía	0,0	0,0	0,0	0,0	0,0	0,0	0,0	0,0
Aragón	266,3	0,0	0,0	0,0	0,0	0,0	0,0	0,0
Asturias (Principado de)	471,6	0,0	0,0	0,0	0,0	0,0	160,6	0,0
Baleares (Illes) (4)	204,3	0,0	0,0	204,3	0,0	0,0	0,0	0,0
Canarias (4)	9.030,8	0,0	2.790,0	657,7	1.839,0	0,0	0,0	3.744,2
Cantabria	153,3	22,5	0,0	0,0	0,0	0,0	0,0	44,8
Castilla y León	3.249,5	0,0	0,0	0,0	1.480,5	0,0	0,0	1.769,0
Castilla-La Mancha	99,6	0,0	0,0	0,0	0,0	0,0	0,0	0,0
Cataluña	2.494,6	96,6	0,0	0,0	392,0	0,0	0,0	0,0
Comunitat Valenciana	14.373,1	0,0	0,0	0,0	0,0	0,0	0,0	14.070,4
Extremadura	1.084,5	0,0	64,5	0,0	786,0	0,0	0,0	0,0
Galicia	2.214,1	0,0	123,0	0,0	0,0	0,0	124,3	338,8
Madrid (Comunidad de)	6.574,3	0,0	0,0	0,0	0,0	0,0	0,0	0,0
Murcia (Región de)	200,0	0,0	0,0	0,0	0,0	0,0	0,0	0,0
Navarra (Comunidad Foral de) (4)	2.672,0	0,0	0,0	..
País Vasco	28.166,1	0,0	1.958,3	2.263,8	7.902,2	2.902,5	0,0	10.667,9
Rioja (La)	732,3	0,0	0,0	0,0	0,0	0,0	0,0	0,0

(conclusión)

	Movilidad	Complemento Erasmus	Colaboración	Movilidad internac.	Exce-lencia	Cuantía variable	Otras becas y sin especificar tipo (3)
TOTAL	616,9	42.249,5	5.268,0	200,5	7.295,7	284.358,9	553,6
Ministerio de Educación	0,0	36.337,9	4.708,0	0,0	0,0	281.913,5	0,0
Andalucía	0,0	0,0	0,0	0,0	0,0	0,0	0,0
Aragón	0,0	260,0	0,0	6,3	0,0	0,0	0,0
Asturias (Principado de)	0,0	210,8	0,0	0,0	0,0	0,0	100,2
Baleares (Illes) (4)	0,0	0,0	0,0	0,0	0,0	0,0	0,0
Canarias (4)	0,0	0,0	0,0	0,0	0,0	0,0	0,0
Cantabria	0,0	1,1	0,0	85,0	0,0	0,0	0,0
Castilla y León	0,0	0,0	0,0	0,0	0,0	0,0	0,0
Castilla-La Mancha	0,0	0,0	0,0	0,0	99,6	0,0	0,0
Cataluña	0,0	2.006,0	0,0	0,0	0,0	0,0	0,0
Comunitat Valenciana	0,0	302,7	0,0	0,0	0,0	0,0	0,0
Extremadura	0,0	234,0	0,0	0,0	0,0	0,0	0,0
Galicia	0,0	1.300,0	0,0	98,0	0,0	0,0	230,0
Madrid (Comunidad de)	0,0	0,0	0,0	0,0	6.351,0	0,0	223,3
Murcia (Región de)	0,0	200,0	0,0	0,0	0,0	0,0	0,0
Navarra (Comunidad Foral de) (4)	0,0	226,6	0,0	0,0	0,0	2.445,4	0,0
País Vasco	0,0	1.066,3	560,0	0,0	845,1	0,0	0,0
Rioja (La)	616,9	104,2	0,0	11,2	0,0	0,0	0,0

(1) En comparaciones con años anteriores deben tenerse en cuenta las novedades en la convocatoria general de becas del Ministerio que afectan a los tipos de becas y el importe asignado a cada uno de ellos.

(2) Incluye 44.284,8 miles de euros de "bonificación de precios por servicios académicos para familias numerosas de tres hijos" financiados por el Ministerio de Educación.

(3) "Otras becas" incluye importes por discapacidad.

(4) "Complemento a Erasmus" incluye importes de becas de otros programas de movilidad internacional.

B5.11. Importes y beneficiarios de los sistemas de financiación de libros y material escolar distintos a becas

	Importe (miles de euros)	Beneficiarios			
		Total	E. Primaria	ESO	Otros (E. Especial)
TOTAL	70.806,8	1.804.037	1.033.155	615.264	155.618
Andalucía	45.386,2	919.370	551.056	362.490	5.824
Aragón	0,0	0	0	0	0
Asturias (Principado de)	0,0	0	0	0	0
Balears (Illes)	366,5	19.775	17.411	2.364	0
Canarias (1)	1.879,4	113.681	123	0	113.558
Cantabria	0,0	0	0	0	0
Castilla y León	568,1	16.834	10.073	6.761	0
Castilla-La Mancha (2)	855,6	341.332	204.639	135.879	814
Cataluña	3.653,4
Comunitat Valenciana	1.606,5	15.305	9.666	1.815	3.824
Extremadura	2.600,0	71.673	41.322	30.106	245
Galicia	315,8	1.259	0	0	1.259
Madrid (Comunidad de) (3)	5.000,0	148.972	86.896	32.447	29.629
Murcia (Región de)	0,0	0	0	0	0
Navarra (Comunidad Foral de)	2.802,8	64.761	39.529	24.767	465
País Vasco	5.672,2	81.931	63.296	18.635	0
Rioja (La)	100,4	9.144	9.144	0	0

(1) En Canarias se desconoce el total de alumnos que se benefician del programa y únicamente se han contabilizado los beneficiarios de libros repuestos en el curso de referencia. "Otros" incluye todos los alumnos de los centros que se han beneficiado de las partidas para material informático ya que se desconoce el nivel de enseñanza del alumnado.

(2) En Castilla-La Mancha no se ha podido determinar el alumnado que se beneficia de varias ayudas simultáneamente, por lo que se ha hecho la hipótesis de considerar un beneficiario por ayuda y el número de beneficiarios está sobredimensionado.

(3) En Madrid, "Otros" además de educación especial incluye educación infantil (2.º ciclo) en los beneficiarios financiados por la C. A.

B5.12. Porcentaje de alumnos becarios en Bachillerato y Formación Profesional por administración educativa financiadora (1)

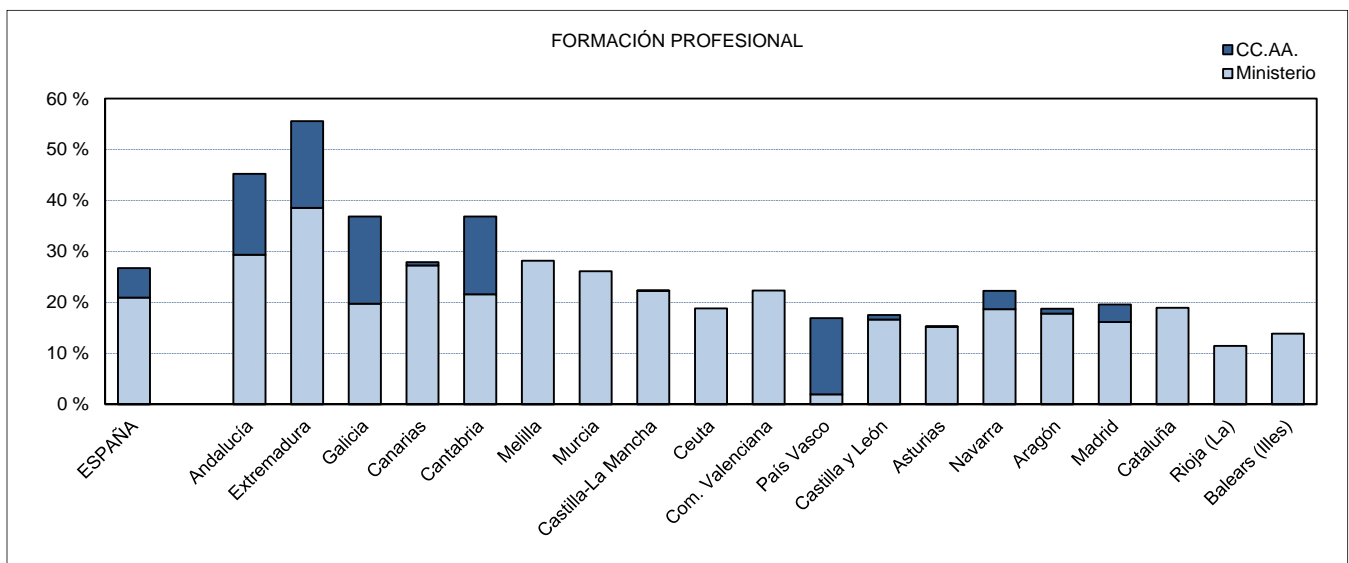
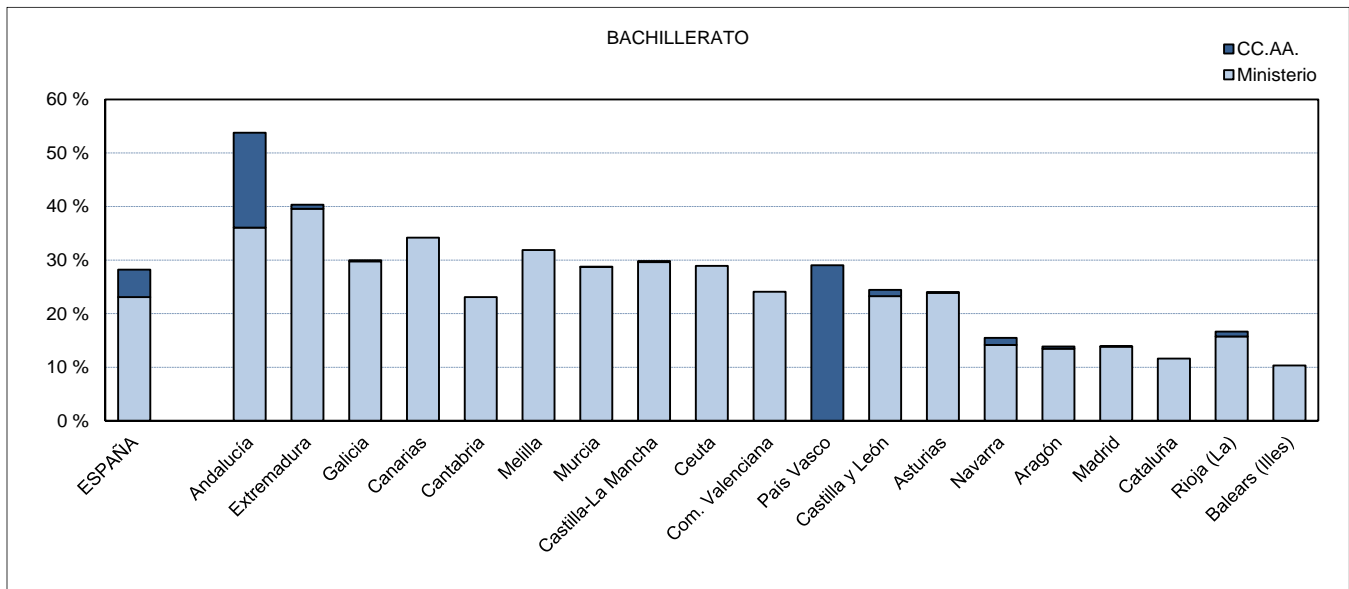
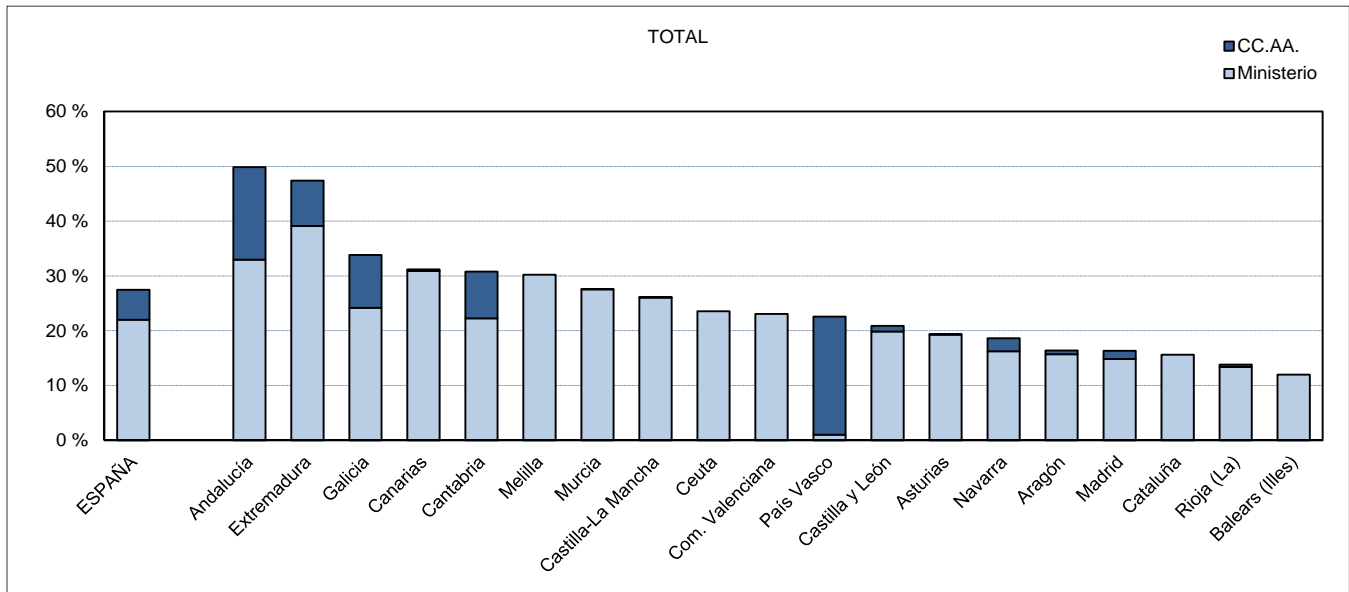

(1) Las CC. AA. aparecen ordenadas por el porcentaje de alumnado becario en el Total de Bachillerato y Formación Profesional.

B5.13. Porcentaje de alumnos becarios en las universidades públicas por administración educativa financiadora (1)

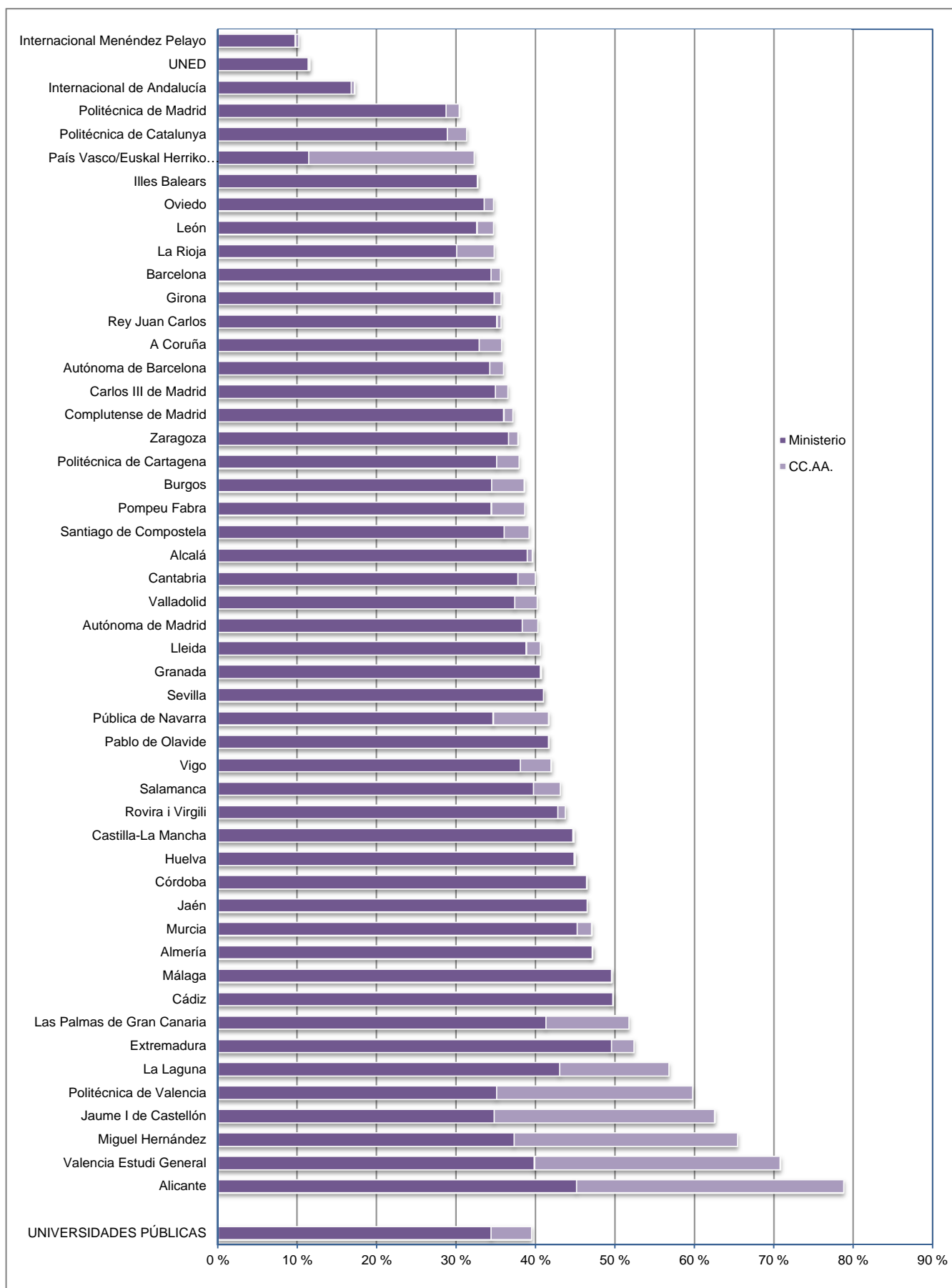

(1) Los becarios que reciben becas del Ministerio y de una Comunidad se contabilizan en ambas administraciones y por lo que el número de becarios en algunas universidades está sobredimensionado. Esta situación afecta especialmente a la Comunitat Valenciana donde existe una convocatoria complementaria de compensación de tasas.

B5.14. Distribución porcentual del importe de las becas y ayudas de cada nivel educativo según administración educativa financiadora

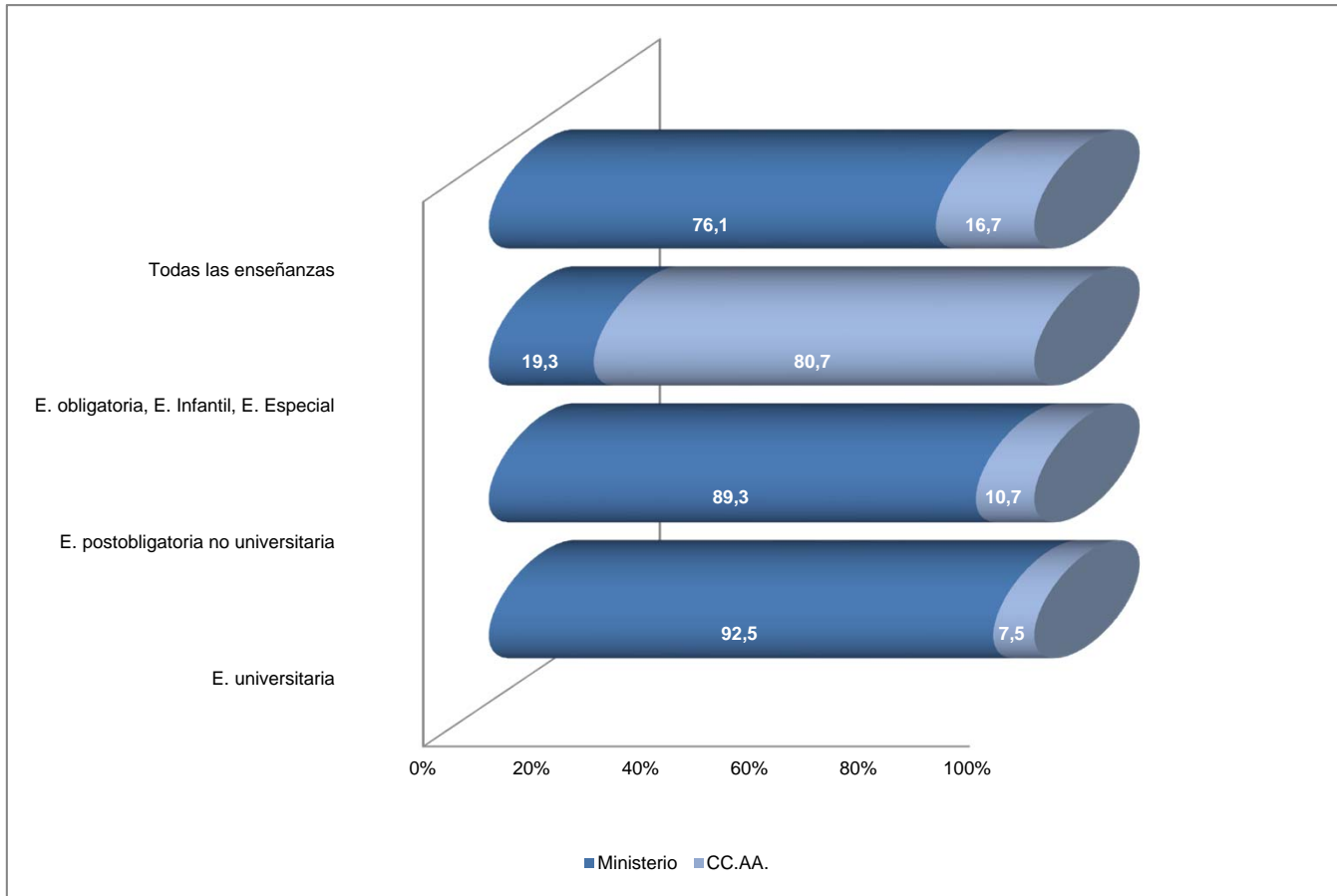

B6.0. Contenido, notas explicativas y fuentes de información

En este capítulo se presentan distintos indicadores del equipamiento informático de los centros docentes. Esta información se complementa, además, con datos sobre la utilización del ordenador y el acceso a Internet, tanto en el centro como fuera de él, por parte de los niños de 10 a 15 años.

Se facilitan las siguientes precisiones técnicas sobre los datos estadísticos referidos al equipamiento de los centros:

- El *ámbito de los centros* comprende todos aquéllos en los que se imparte alguna o varias de las siguientes enseñanzas: E. Primaria, E. Secundaria Obligatoria, Bachillerato y Ciclos Formativos de FP.
- Los resultados se presentan agrupados atendiendo a las siguientes categorías de *tipo de centro*:
 - *Centros públicos*:
 - *Centros de E. Primaria*: Colegios Públicos de E. Primaria, donde también se puede impartir E. Infantil y, en algunos casos, ESO.
 - *Centros de Educación Secundaria*: En esta categoría se incluyen, además de los Institutos de Educación Secundaria, los Institutos de Formación Profesional y los Centros Integrados que imparten enseñanzas del nivel de E. Primaria y de E. Secundaria.
 - *Centros privados*.
- Los ordenadores se clasifican según la *tarea para la que se utilizan preferentemente* en las siguientes categorías:
 - *Tareas administrativas*: Ordenadores utilizados preferentemente en las tareas de administración y gestión del centro; habitualmente están ubicados en la secretaría del centro y despachos de dirección.
 - *Tareas propias del profesorado*: Ordenadores utilizados preferentemente por el profesorado para la preparación de clases o seguimiento del alumnado; habitualmente están ubicados en la sala o despachos del profesorado.
 - *Tareas de docencia directa con alumnos o para utilización directa por alumnos*: Ordenadores utilizados preferentemente para impartir docencia a los alumnos o para que ellos practiquen; habitualmente están ubicados en aulas de informática o en aulas ordinarias.
 - *Tareas múltiples*: Ordenadores que se utilizan para varias de las categorías anteriores.
- Para el cálculo del *número medio de alumnos por ordenador destinado a tareas de enseñanza y aprendizaje* se tiene en cuenta:
 - El alumnado del centro que cursa las enseñanzas de E. Primaria, E. Secundaria Obligatoria, Bachillerato, Ciclos Formativos de FP y Programas de Cualificación Profesional Inicial. No se incluye el alumnado de estos centros de E. Infantil, E. Especial o el de enseñanzas impartidas en el régimen de Educación a Distancia.
 - Los ordenadores destinados preferentemente a tareas de docencia directa con alumnos o para utilización directa por alumnos y los ordenadores destinados a tareas propias del profesorado.
- Para el cálculo del *número medio de ordenadores por unidad* se tiene en cuenta:
 - Los ordenadores destinados preferentemente a tareas de docencia directa con alumnos o para utilización directa por alumnos.
 - Las unidades/grupos del centro de E. Primaria, E. Secundaria Obligatoria, Bachillerato, Ciclos Formativos de FP y Programas de Cualificación Profesional Inicial. No se incluyen las unidades de E. Infantil o E. Especial. En las enseñanzas del régimen de Educación a Distancia no es aplicable el concepto de unidad/grupo.
- Para el cálculo del *número medio de profesores por ordenador* se tiene en cuenta:
 - El total de profesorado de los centros considerados en el ámbito.
 - Los ordenadores destinados preferentemente a tareas propias del profesorado.
- Se considera que un centro tiene *conexión a Internet* si existe algún ordenador u otro dispositivo con acceso a Internet, independientemente de la modalidad de conexión.

Fuentes de información:

- *Estadística de la Sociedad de la Información y la Comunicación en los centros docentes*. Curso 2013-2014. S. G. de Estadística y Estudios del Ministerio de Educación, Cultura y Deporte.
- *Encuesta de equipamiento y uso de tecnologías de la información y la comunicación en los hogares*. Año 2014. INE.

B6.1. Número medio de alumnos por ordenador destinado a la enseñanza y el aprendizaje

	TOTAL	CENTROS PÚBLICOS			CENTROS PRIVADOS
		Total	Centros E. Primaria	Centros E. Secundaria	
Nº MEDIO DE ALUMNOS POR ORDENADOR DESTINADO A TAREAS DE ENSEÑANZA Y APRENDIZAJE (1)					
TOTAL	3,0	2,7	3,0	2,6	4,0
Andalucía	2,1	1,9	2,8	1,5	2,7
Aragón	2,6	2,5	2,5	2,5	3,0
Asturias (Principado de)	2,4	2,1	2,1	2,1	3,4
Balears (Illes)	2,0	1,8	1,8	1,8	2,3
Canarias	3,8	3,4	2,6	4,8	6,8
Cantabria	3,0	2,5	2,0	3,3	5,3
Castilla y León	3,6	3,1	2,3	4,2	5,4
Castilla - La Mancha	2,4	2,3	1,8	3,1	3,5
Cataluña	3,8	3,4	3,2	3,6	4,9
Comunitat Valenciana	5,3	4,7	4,6	4,9	6,9
Extremadura	1,8	1,5	3,3	1,1	6,4
Galicia	2,5	2,3	2,5	2,1	3,4
Madrid (Comunidad de)	5,5	5,7	6,3	5,3	5,3
Murcia (Región de)	5,9	5,3	6,1	4,7	8,7
Navarra (Comunidad Foral de)	4,6	4,3	4,9	3,8	5,3
País Vasco	1,7	1,6	1,8	1,5	1,8
Rioja (La)	3,0	2,7	2,7	2,8	3,9
Ceuta	2,5	2,4	2,1	2,9	3,1
Melilla	2,7	2,8	2,1	3,6	2,7
Nº MEDIO DE ALUMNOS POR ORDENADOR DESTINADO PREFERENTEMENTE A LA DOCENCIA CON ALUMNOS					
TOTAL	3,6	3,2	3,5	3,0	4,8
Andalucía	2,3	2,2	3,2	1,6	3,0
Aragón	3,1	3,0	3,0	3,0	3,4
Asturias (Principado de)	2,7	2,4	2,4	2,4	3,9
Balears (Illes)	2,1	1,9	1,9	1,9	2,4
Canarias	4,6	4,0	2,9	6,0	8,8
Cantabria	3,5	2,9	2,2	4,3	6,3
Castilla y León	4,4	3,8	2,7	5,5	6,9
Castilla-La Mancha	3,4	3,3	2,4	4,8	4,0
Cataluña	4,6	4,0	3,6	4,5	5,9
Comunitat Valenciana	6,5	5,8	5,7	5,8	8,9
Extremadura	2,2	1,8	4,7	1,2	8,9
Galicia	2,8	2,6	2,8	2,4	3,8
Madrid (Comunidad de)	7,2	7,5	8,6	6,7	7,0
Murcia (Región de)	7,3	6,4	7,3	5,9	11,1
Navarra (Comunidad Foral de)	5,8	5,4	6,0	4,9	6,6
País Vasco	1,9	1,8	2,0	1,7	2,0
Rioja (La)	3,9	3,6	3,8	3,4	4,7
Ceuta	3,2	3,1	2,6	3,6	3,6
Melilla	3,5	3,5	2,6	5,0	3,0
Nº MEDIO DE ALUMNOS POR ORDENADOR DESTINADO PREFERENTEMENTE A LA DOCENCIA CON ALUMNOS CON CONEXIÓN A INTERNET					
TOTAL	4,0	3,5	3,9	3,3	5,4
Andalucía	2,5	2,3	3,6	1,7	3,6
Aragón	3,1	3,0	2,9	3,0	3,5
Asturias (Principado de)	3,1	2,7	2,7	2,7	4,7
Balears (Illes)	2,5	2,2	2,3	2,1	3,5
Canarias	4,9	4,3	3,1	6,3	10,1
Cantabria	3,9	3,1	2,3	4,5	8,2
Castilla y León	5,0	4,3	3,1	6,1	7,6
Castilla-La Mancha	3,9	3,7	2,7	5,4	4,6
Cataluña	5,0	4,4	4,0	5,0	6,5
Comunitat Valenciana	7,7	6,9	7,2	6,7	10,1
Extremadura	2,2	1,9	5,0	1,3	9,8
Galicia	2,9	2,7	3,0	2,5	3,9
Madrid (Comunidad de)	9,1	9,5	11,6	8,2	8,6
Murcia (Región de)	8,0	7,0	7,9	6,4	12,1
Navarra (Comunidad Foral de)	6,0	5,6	6,4	5,0	6,9
País Vasco	2,0	1,9	2,1	1,7	2,1
Rioja (La)	4,0	3,7	3,9	3,5	4,8
Ceuta	3,3	3,1	2,6	3,7	4,2
Melilla	3,7	3,8	2,6	5,8	3,3

(1) Se han considerado los ordenadores destinados preferentemente al profesorado y a la docencia con alumnos.

B6.2. Número medio de profesores por ordenador (1)

	TOTAL	CENTROS PÚBLICOS			CENTROS PRIVADOS
		Total	Centros E. Primaria	Centros E. Secundaria	
TOTAL	2,0	1,9	2,3	1,6	2,4
Andalucía	1,9	1,9	2,4	1,5	2,4
Aragón	1,8	1,7	1,9	1,5	2,0
Asturias (Principado de)	2,2	2,1	2,3	1,9	2,4
Balears (Illes)	3,3	3,2	4,0	2,6	3,5
Canarias	2,3	2,2	2,3	2,1	2,5
Cantabria	2,3	2,1	2,6	1,7	3,3
Castilla y León	2,2	2,1	2,2	2,0	2,4
Castilla-La Mancha	0,9	0,8	0,9	0,7	2,1
Cataluña	2,4	2,3	3,3	1,7	2,6
Comunitat Valenciana	2,8	2,7	2,6	2,8	2,8
Extremadura	1,1	1,0	1,5	0,7	1,8
Galicia	2,6	2,5	3,0	2,1	3,1
Madrid (Comunidad de)	2,1	2,2	2,4	2,0	2,1
Murcia (Región de)	3,4	3,2	5,1	2,2	3,8
Navarra (Comunidad Foral de)	2,7	2,8	4,0	2,0	2,4
País Vasco	1,8	1,9	2,5	1,4	1,8
Rioja (La)	1,4	1,3	1,2	1,4	1,9
Ceuta	1,3	1,2	1,1	1,3	1,8
Melilla	1,2	1,1	1,2	1,1	2,4

(1) Se han considerado los ordenadores destinados preferentemente a la docencia con alumnos.

B6.3. Número medio de ordenadores por unidad/grupo (1)

	TOTAL	CENTROS PÚBLICOS			CENTROS PRIVADOS
		Total	Centros E. Primaria	Centros E. Secundaria	
TOTAL	6,4	6,9	5,8	8,0	5,2
Andalucía	10,5	10,8	6,6	16,0	8,9
Aragón	6,8	6,8	6,2	7,3	6,8
Asturias (Principado de)	7,7	8,3	7,6	9,0	5,9
Balears (Illes)	10,9	11,4	11,0	11,9	9,8
Canarias	5,0	5,6	7,3	4,0	2,7
Cantabria	6,1	7,2	9,0	5,3	3,6
Castilla y León	4,7	5,2	6,2	4,1	3,5
Castilla-La Mancha	6,3	6,3	8,1	4,6	6,2
Cataluña	5,5	6,1	6,1	6,2	4,4
Comunitat Valenciana	3,6	3,9	3,7	4,2	2,8
Extremadura	8,8	9,9	3,6	15,7	2,8
Galicia	7,1	7,5	6,4	8,6	5,8
Madrid (Comunidad de)	3,4	3,4	2,7	4,1	3,5
Murcia (Región de)	3,2	3,5	2,9	4,1	2,3
Navarra (Comunidad Foral de)	3,7	3,7	3,0	4,5	3,8
País Vasco	11,1	10,8	9,6	11,9	11,5
Rioja (La)	5,7	6,0	5,3	6,6	5,2
Ceuta	8,0	8,1	10,0	6,5	7,9
Melilla	7,8	7,7	10,4	5,4	8,9

(1) Se han considerado los ordenadores destinados preferentemente a las tareas propias del profesorado.

B6.4. Distribución porcentual de los ordenadores por utilización preferente

(continúa)

	TOTAL	Tareas administrativas	Tareas propias del profesorado	Docencia o utilización directa alumnos	Tareas múltiples
TODOS LOS CENTROS					
TOTAL	100,0	4,7	14,2	77,6	3,5
Andalucía	100,0	3,2	9,7	85,4	1,7
Aragón	100,0	4,3	15,2	77,8	2,7
Asturias (Principado de)	100,0	4,0	11,9	79,6	4,5
Balears (Illes)	100,0	2,6	6,1	86,5	4,8
Canarias	100,0	6,6	14,6	76,4	2,4
Cantabria	100,0	4,6	14,4	76,6	4,3
Castilla y León	100,0	5,8	17,4	73,3	3,5
Castilla-La Mancha	100,0	3,7	26,6	67,3	2,4
Cataluña	100,0	6,2	13,7	74,3	5,7
Comunitat Valenciana	100,0	7,0	16,7	72,1	4,2
Extremadura	100,0	3,4	16,6	72,3	7,7
Galicia	100,0	4,2	10,6	81,1	4,2
Madrid (Comunidad de)	100,0	7,3	20,8	67,8	4,0
Murcia (Región de)	100,0	7,4	17,1	74,1	1,5
Navarra (Comunidad Foral de)	100,0	6,9	17,9	69,5	5,7
País Vasco	100,0	3,4	10,6	83,5	2,5
Rioja (La)	100,0	4,5	20,7	71,3	3,5
Ceuta	100,0	2,9	17,7	74,8	4,6
Melilla	100,0	3,1	19,2	73,8	3,9
CENTROS PÚBLICOS					
TOTAL	100,0	4,5	14,3	77,8	3,5
Andalucía	100,0	3,2	9,9	85,2	1,7
Aragón	100,0	4,2	16,1	76,8	2,8
Asturias (Principado de)	100,0	3,9	12,1	79,8	4,2
Balears (Illes)	100,0	2,7	6,3	86,7	4,3
Canarias	100,0	6,4	13,8	77,6	2,2
Cantabria	100,0	4,4	14,5	76,7	4,4
Castilla y León	100,0	5,6	17,1	74,1	3,2
Castilla-La Mancha	100,0	3,6	28,4	65,5	2,5
Cataluña	100,0	5,9	13,0	75,0	6,1
Comunitat Valenciana	100,0	6,4	15,9	73,4	4,3
Extremadura	100,0	3,1	16,2	72,9	7,8
Galicia	100,0	4,2	10,7	80,7	4,4
Madrid (Comunidad de)	100,0	7,7	21,1	68,0	3,2
Murcia (Región de)	100,0	6,9	16,6	74,9	1,6
Navarra (Comunidad Foral de)	100,0	7,2	18,0	69,0	5,8
País Vasco	100,0	3,7	11,9	81,2	3,3
Rioja (La)	100,0	4,3	22,2	70,2	3,4
Ceuta	100,0	2,9	18,8	73,4	4,9
Melilla	100,0	3,1	20,6	72,0	4,3
CENTROS PÚBLICOS DE E. PRIMARIA					
TOTAL	100,0	5,3	14,4	77,1	3,2
Andalucía	100,0	5,0	11,9	81,3	1,8
Aragón	100,0	4,8	16,4	77,8	1,0
Asturias (Principado de)	100,0	4,3	12,0	79,9	3,7
Balears (Illes)	100,0	2,8	5,2	87,8	4,3
Canarias	100,0	6,2	11,0	81,0	1,8
Cantabria	100,0	3,9	10,1	81,8	4,2
Castilla y León	100,0	4,9	14,3	78,1	2,7
Castilla-La Mancha	100,0	3,3	24,6	69,5	2,6
Cataluña	100,0	6,2	9,7	79,0	5,1
Comunitat Valenciana	100,0	6,9	17,2	71,2	4,7
Extremadura	100,0	6,7	26,9	62,0	4,4
Galicia	100,0	5,0	10,2	80,0	4,8
Madrid (Comunidad de)	100,0	8,4	23,7	64,6	3,3
Murcia (Región de)	100,0	9,7	14,2	74,8	1,2
Navarra (Comunidad Foral de)	100,0	7,9	15,6	69,4	7,1
País Vasco	100,0	3,6	10,8	82,8	2,7
Rioja (La)	100,0	4,2	26,6	63,9	5,3
Ceuta	100,0	2,8	18,9	73,7	4,6
Melilla	100,0	2,5	17,2	78,3	2,0

B6.4. Distribución porcentual de los ordenadores por utilización preferente

(conclusión)

	TOTAL	Tareas administrativas	Tareas propias del profesorado	Docencia o utilización directa alumnos	Tareas múltiples
CENTROS PÚBLICOS DE E. SECUNDARIA					
TOTAL	100,0	3,9	14,1	78,3	3,7
Andalucía	100,0	2,2	8,8	87,4	1,7
Aragón	100,0	3,7	15,9	76,0	4,5
Asturias (Principado de)	100,0	3,6	12,1	79,7	4,6
Balears (Illes)	100,0	8,0	21,4	65,9	4,6
Canarias	100,0	6,7	18,2	72,4	2,7
Cantabria	100,0	5,1	21,2	68,9	4,9
Castilla y León	100,0	6,7	21,1	68,3	3,9
Castilla-La Mancha	100,0	4,0	34,1	59,6	2,4
Cataluña	100,0	5,6	16,8	70,3	7,3
Comunitat Valenciana	100,0	6,0	14,6	75,5	3,9
Extremadura	100,0	2,2	13,5	75,7	8,6
Galicia	100,0	3,6	11,2	81,1	4,0
Madrid (Comunidad de)	100,0	7,2	19,2	70,6	3,1
Murcia (Región de)	100,0	4,8	18,3	75,0	1,9
Navarra (Comunidad Foral de)	100,0	6,6	19,9	68,7	4,8
País Vasco	100,0	3,8	12,7	79,9	3,6
Rioja (La)	100,0	4,3	18,2	75,9	1,6
Ceuta	100,0	3,0	18,6	73,1	5,3
Melilla	100,0	3,7	25,0	64,0	7,3
CENTROS PRIVADOS					
TOTAL	100,0	5,3	14,0	77,2	3,5
Andalucía	100,0	3,5	8,9	86,1	1,5
Aragón	100,0	4,4	12,7	80,3	2,6
Asturias (Principado de)	100,0	4,5	11,3	78,6	5,6
Balears (Illes)	100,0	9,7	17,1	69,8	3,4
Canarias	100,0	7,8	20,2	68,0	4,0
Cantabria	100,0	5,8	14,4	75,9	3,9
Castilla y León	100,0	6,3	18,8	70,5	4,4
Castilla-La Mancha	100,0	4,5	13,1	80,5	1,9
Cataluña	100,0	7,0	15,7	72,6	4,7
Comunitat Valenciana	100,0	8,6	19,3	68,0	4,0
Extremadura	100,0	6,9	23,8	62,8	6,5
Galicia	100,0	4,0	9,9	82,7	3,3
Madrid (Comunidad de)	100,0	6,9	20,5	67,6	4,9
Murcia (Región de)	100,0	9,4	19,3	70,4	0,9
Navarra (Comunidad Foral de)	100,0	6,4	17,7	70,3	5,5
País Vasco	100,0	3,0	9,1	86,2	1,7
Rioja (La)	100,0	5,3	16,0	74,7	4,0
Ceuta	100,0	2,9	12,3	82,0	2,8
Melilla	100,0	3,5	9,6	85,9	0,9

B6.5. Distribución porcentual de los ordenadores por tipo de ordenador

(continúa)

	TOTAL	Ordenadores de sobremesa	Ordenadores portátiles	Tablet PC
TODOS LOS CENTROS				
TOTAL	100,0	51,7	46,2	2,1
Andalucía	100,0	34,2	65,4	0,5
Aragón	100,0	43,9	35,6	20,5
Asturias (Principado de)	100,0	46,7	50,9	2,4
Balears (Illes)	100,0	28,7	67,8	3,4
Canarias	100,0	57,4	41,0	1,5
Cantabria	100,0	55,7	42,7	1,5
Castilla y León	100,0	67,0	31,2	1,8
Castilla-La Mancha	100,0	29,3	70,5	0,1
Cataluña	100,0	65,5	32,8	1,7
Comunitat Valenciana	100,0	83,8	14,9	1,4
Extremadura	100,0	64,4	35,2	0,4
Galicia	100,0	46,4	53,1	0,5
Madrid (Comunidad de)	100,0	75,5	18,8	5,7
Murcia (Región de)	100,0	87,2	11,9	0,9
Navarra (Comunidad Foral de)	100,0	80,4	16,2	3,4
País Vasco	100,0	38,0	61,2	0,8
Rioja (La)	100,0	58,0	37,1	4,9
Ceuta	100,0	44,3	55,7	0,0
Melilla	100,0	38,2	61,7	0,1
CENTROS PÚBLICOS				
TOTAL	100,0	52,1	46,2	1,6
Andalucía	100,0	34,7	65,0	0,3
Aragón	100,0	43,4	31,6	25,0
Asturias (Principado de)	100,0	47,8	49,9	2,3
Balears (Illes)	100,0	31,3	64,7	4,0
Canarias	100,0	56,1	42,8	1,1
Cantabria	100,0	53,1	45,3	1,6
Castilla y León	100,0	65,0	33,2	1,7
Castilla-La Mancha	100,0	28,7	71,2	0,1
Cataluña	100,0	65,5	33,5	1,0
Comunitat Valenciana	100,0	86,7	12,7	0,6
Extremadura	100,0	64,7	35,0	0,4
Galicia	100,0	47,7	51,9	0,4
Madrid (Comunidad de)	100,0	86,7	11,3	2,0
Murcia (Región de)	100,0	88,1	11,2	0,7
Navarra (Comunidad Foral de)	100,0	83,6	13,7	2,7
País Vasco	100,0	42,9	56,9	0,2
Rioja (La)	100,0	59,6	34,9	5,5
Ceuta	100,0	49,1	50,9	0,0
Melilla	100,0	40,3	59,6	0,1
CENTROS PÚBLICOS DE E. PRIMARIA				
TOTAL	100,0	50,0	47,3	2,7
Andalucía	100,0	42,5	57,4	0,2
Aragón	100,0	40,3	11,4	48,4
Asturias (Principado de)	100,0	44,7	51,8	3,5
Balears (Illes)	100,0	28,7	67,2	4,1
Canarias	100,0	39,1	59,3	1,6
Cantabria	100,0	36,5	61,7	1,8
Castilla y León	100,0	48,7	48,9	2,4
Castilla - La Mancha	100,0	18,6	81,3	0,2
Cataluña	100,0	65,1	33,7	1,2
Comunitat Valenciana	100,0	82,5	16,5	1,0
Extremadura	100,0	88,1	10,7	1,2
Galicia	100,0	43,6	55,9	0,6
Madrid (Comunidad de)	100,0	83,0	15,3	1,7
Murcia (Región de)	100,0	86,1	13,1	0,7
Navarra (Comunidad Foral de)	100,0	82,2	12,1	5,7
País Vasco	100,0	36,8	62,8	0,4
Rioja (La)	100,0	53,7	37,6	8,6
Ceuta	100,0	46,6	53,4	0,0
Melilla	100,0	38,9	61,1	0,0

B6.5. Distribución porcentual de los ordenadores por tipo de ordenador

(conclusión)

	TOTAL	Ordenadores de sobremesa	Ordenadores portátiles	Tablet PC
CENTROS PÚBLICOS DE E. SECUNDARIA				
TOTAL	100,0	53,8	45,4	0,7
Andalucía	100,0	30,4	69,2	0,4
Aragón	100,0	46,2	49,5	4,3
Asturias (Principado de)	100,0	50,4	48,3	1,3
Balears (Illes)	100,0	33,7	62,4	3,9
Canarias	100,0	82,3	17,4	0,3
Cantabria	100,0	78,7	20,0	1,3
Castilla y León	100,0	88,6	10,6	0,8
Castilla-La Mancha	100,0	43,5	56,4	0,0
Cataluña	100,0	66,0	33,3	0,7
Comunitat Valenciana	100,0	90,6	9,2	0,2
Extremadura	100,0	58,7	41,2	0,1
Galicia	100,0	50,7	49,0	0,2
Madrid (Comunidad de)	100,0	89,6	8,2	2,2
Murcia (Región de)	100,0	89,5	9,8	0,7
Navarra (Comunidad Foral de)	100,0	84,7	14,9	0,4
País Vasco	100,0	47,6	52,3	0,1
Rioja (La)	100,0	65,0	32,4	2,6
Ceuta	100,0	52,3	47,7	0,0
Melilla	100,0	42,0	57,7	0,3
CENTROS PRIVADOS				
TOTAL	100,0	50,1	46,2	3,8
Andalucía	100,0	31,1	67,7	1,3
Aragón	100,0	45,3	46,2	8,4
Asturias (Principado de)	100,0	42,6	54,5	2,9
Balears (Illes)	100,0	22,7	75,2	2,0
Canarias	100,0	66,9	28,5	4,6
Cantabria	100,0	67,7	31,0	1,2
Castilla y León	100,0	74,5	23,5	2,0
Castilla-La Mancha	100,0	33,7	65,9	0,5
Cataluña	100,0	65,4	30,9	3,6
Comunitat Valenciana	100,0	74,7	21,6	3,8
Extremadura	100,0	60,5	38,8	0,7
Galicia	100,0	40,9	57,9	1,1
Madrid (Comunidad de)	100,0	62,7	27,3	10,0
Murcia (Región de)	100,0	83,3	15,1	1,6
Navarra (Comunidad Foral de)	100,0	73,4	21,6	5,0
País Vasco	100,0	32,2	66,3	1,5
Rioja (La)	100,0	53,0	43,9	3,1
Ceuta	100,0	19,7	80,0	0,3
Melilla	100,0	24,9	75,1	0,0

B6.6. Distribución porcentual de los ordenadores por ubicación

(continúa)

	TOTAL	Aulas de Informática	Aulas de clase	Dependencias de administración y gestión del centro	Otras dependencias	Sin especificar
TODOS LOS CENTROS						
TOTAL	100,0	24,6	52,4	4,9	11,5	6,5
Andalucía	100,0	10,7	67,0	3,6	9,8	9,0
Aragón	100,0	26,1	48,1	7,6	18,2	0,0
Asturias (Principado de)	100,0	25,7	53,3	4,3	10,2	6,5
Balears (Illes)	100,0	15,7	70,8	3,6	4,1	5,8
Canarias	100,0	35,1	43,8	6,8	12,0	2,3
Cantabria	100,0	28,1	51,9	4,9	10,6	4,5
Castilla y León	100,0	36,1	42,5	6,4	10,3	4,7
Castilla-La Mancha	100,0	20,9	67,3	3,2	8,6	0,0
Cataluña	100,0	34,2	30,1	7,1	13,2	15,3
Comunitat Valenciana	100,0	44,5	28,6	4,5	17,5	4,8
Extremadura	100,0	14,5	62,3	3,7	10,6	8,8
Galicia	100,0	19,9	61,8	4,3	10,2	3,8
Madrid (Comunidad de)	100,0	39,6	34,5	7,9	12,0	6,0
Murcia (Región de)	100,0	51,3	29,0	5,3	10,1	4,4
Navarra (Comunidad Foral de)	100,0	36,7	33,1	7,6	22,6	0,0
País Vasco	100,0	16,0	63,2	3,7	13,1	3,9
Rioja (La)	100,0	31,0	46,1	4,9	10,5	7,5
Ceuta	100,0	17,2	59,5	2,9	13,3	7,1
Melilla	100,0	20,1	54,5	3,5	10,8	11,1
CENTROS PÚBLICOS						
TOTAL	100,0	22,8	54,2	4,7	11,9	6,4
Andalucía	100,0	9,2	67,7	3,5	10,3	9,4
Aragón	100,0	23,5	46,5	8,6	21,3	0,0
Asturias (Principado de)	100,0	26,0	53,4	4,1	11,0	5,5
Balears (Illes)	100,0	15,8	71,0	3,6	5,0	4,6
Canarias	100,0	33,9	45,1	6,6	12,6	1,8
Cantabria	100,0	24,1	56,1	4,6	10,8	4,5
Castilla y León	100,0	34,0	44,6	6,3	10,6	4,5
Castilla-La Mancha	100,0	20,6	67,3	3,0	9,1	0,0
Cataluña	100,0	31,3	32,0	6,7	13,5	16,5
Comunitat Valenciana	100,0	44,5	29,1	4,4	17,8	4,2
Extremadura	100,0	12,8	64,7	3,5	10,4	8,6
Galicia	100,0	18,7	62,1	4,2	11,3	3,8
Madrid (Comunidad de)	100,0	42,1	32,0	8,2	13,7	4,0
Murcia (Región de)	100,0	50,5	30,2	4,6	10,4	4,3
Navarra (Comunidad Foral de)	100,0	35,3	33,6	7,6	23,6	0,0
País Vasco	100,0	14,4	66,1	4,1	12,9	2,5
Rioja (La)	100,0	27,5	49,7	4,9	11,7	6,1
Ceuta	100,0	18,0	59,4	3,0	11,6	8,1
Melilla	100,0	20,2	53,5	3,5	10,1	12,8
CENTROS PÚBLICOS DE E. PRIMARIA						
TOTAL	100,0	21,5	57,8	5,4	9,9	5,4
Andalucía	100,0	8,8	69,0	5,3	9,5	7,4
Aragón	100,0	21,7	54,0	14,0	10,3	0,0
Asturias (Principado de)	100,0	25,8	56,8	4,8	7,8	4,9
Balears (Illes)	100,0	12,2	75,7	3,5	3,4	5,3
Canarias	100,0	23,5	59,4	6,4	9,4	1,3
Cantabria	100,0	15,7	70,9	3,9	5,2	4,3
Castilla y León	100,0	26,2	57,8	5,2	6,4	4,4
Castilla-La Mancha	100,0	13,4	78,7	2,7	5,1	0,0
Cataluña	100,0	29,0	37,5	6,6	12,0	14,9
Comunitat Valenciana	100,0	39,8	33,9	2,5	19,4	4,4
Extremadura	100,0	44,3	32,3	6,8	4,8	11,8
Galicia	100,0	20,2	60,2	5,1	10,1	4,4
Madrid (Comunidad de)	100,0	34,1	42,9	8,6	10,5	3,9
Murcia (Región de)	100,0	45,0	33,7	6,1	13,3	1,9
Navarra (Comunidad Foral de)	100,0	31,0	40,1	8,5	20,4	0,0
País Vasco	100,0	10,3	73,3	3,6	10,9	1,9
Rioja (La)	100,0	25,1	50,8	4,5	12,2	7,4
Ceuta	100,0	17,3	69,1	2,7	7,6	3,4
Melilla	100,0	16,4	69,3	2,5	10,1	1,7

B6.6. Distribución porcentual de los ordenadores por ubicación

(conclusión)

TOTAL	Aulas de Informática	Aulas de clase	Dependencias de administración y gestión del centro	Otras dependencias	Sin especificar
CENTROS PÚBLICOS DE E. SECUNDARIA					
TOTAL	23,8	51,3	4,3	13,6	7,2
Andalucía	9,4	67,0	2,5	10,7	10,4
Aragón	25,1	39,8	3,9	31,2	0,0
Asturias (Principado de)	26,2	50,5	3,6	13,6	6,0
Balears (Illes)	19,2	66,6	3,7	6,6	3,9
Canarias	50,0	22,9	6,9	17,6	2,6
Cantabria	37,0	33,2	5,6	19,4	4,8
Castilla y León	45,1	25,6	7,9	16,8	4,6
Castilla-La Mancha	31,0	50,7	3,5	14,8	0,0
Cataluña	34,0	25,6	6,9	15,2	18,3
Comunitat Valenciana	48,9	24,7	6,1	16,2	4,1
Extremadura	4,8	72,9	2,7	11,8	7,7
Galicia	17,5	63,5	3,6	12,1	3,3
Madrid (Comunidad de)	48,2	23,6	7,9	16,0	4,2
Murcia (Región de)	54,5	27,6	3,5	8,3	6,1
Navarra (Comunidad Foral de)	38,7	28,4	6,8	26,1	0,0
País Vasco	17,6	60,6	4,4	14,5	2,9
Rioja (La)	29,7	48,8	5,3	11,3	4,9
Ceuta	18,9	47,4	3,3	16,5	14,0
Melilla	25,1	33,6	4,6	10,1	26,7
CENTROS PRIVADOS					
TOTAL	30,8	46,6	5,5	10,2	6,9
Andalucía	20,0	62,5	3,9	6,6	7,0
Aragón	32,9	52,4	4,9	9,9	0,0
Asturias (Principado de)	24,5	53,0	5,1	7,2	10,2
Balears (Illes)	15,6	70,4	3,6	2,0	8,5
Canarias	43,7	35,0	8,1	7,7	5,6
Cantabria	46,4	33,1	6,3	9,9	4,3
Castilla y León	44,1	34,5	6,8	9,1	5,4
Castilla-La Mancha	23,0	67,3	4,2	5,6	0,0
Cataluña	41,3	25,5	8,0	12,6	12,6
Comunitat Valenciana	44,6	27,1	5,0	16,8	6,5
Extremadura	42,8	22,0	7,2	14,6	13,4
Galicia	25,4	60,8	4,5	5,4	3,9
Madrid (Comunidad de)	36,8	37,4	7,6	10,1	8,2
Murcia (Región de)	54,3	24,0	8,2	8,8	4,7
Navarra (Comunidad Foral de)	39,6	32,2	7,5	20,6	0,0
País Vasco	17,8	59,9	3,4	13,3	5,6
Rioja (La)	41,7	35,1	4,8	6,8	11,7
Ceuta	13,0	59,9	2,9	22,3	1,9
Melilla	19,2	61,1	3,9	15,6	0,1

B6.7. Porcentaje de centros con conexión a Internet y tipo de conexión, por titularidad del centro

	Conexión a Internet	Tipo de conexión (1)		
		RDSI	ADSL	Otra conexión
TODOS LOS CENTROS				
TOTAL	99,8	5,0	87,8	14,3
Andalucía	100,0	3,5	87,0	9,6
Aragón	99,8	7,3	95,0	11,1
Asturias (Principado de)	100,0	3,7	82,5	28,6
Balears (Illes)	100,0	10,1	95,2	9,8
Canarias	100,0	1,2	82,1	13,9
Cantabria	100,0	6,9	92,7	9,0
Castilla y León	100,0	5,6	96,2	8,0
Castilla - La Mancha	99,9	5,8	95,7	8,3
Cataluña	100,0	0,9	95,0	9,9
Comunitat Valenciana	98,7	2,3	94,3	10,4
Extremadura	100,0	11,9	78,7	17,9
Galicia	99,8	0,2	78,9	20,8
Madrid (Comunidad de)	100,0	15,2	93,7	11,6
Murcia (Región de)	100,0	8,9	91,0	4,2
Navarra (Comunidad Foral de)	100,0	11,1	81,8	14,5
País Vasco (2)	100,0	0,0	39,1	70,6
Rioja (La)	100,0	2,7	90,1	15,3
Ceuta	100,0	3,6	100,0	0,0
Melilla	100,0	0,0	95,7	8,7
CENTROS PÚBLICOS				
TOTAL	99,9	5,4	87,3	14,2
Andalucía	100,0	3,8	86,0	10,2
Aragón	99,8	6,5	96,3	9,9
Asturias (Principado de)	100,0	3,8	87,3	25,0
Balears (Illes)	100,0	10,4	95,8	6,9
Canarias	100,0	1,0	86,0	12,5
Cantabria	100,0	7,7	95,1	6,0
Castilla y León	100,0	5,3	97,0	7,6
Castilla-La Mancha	99,9	6,0	95,8	8,6
Cataluña	99,9	1,0	94,7	9,3
Comunitat Valenciana	99,5	2,0	95,9	9,2
Extremadura	100,0	13,0	76,6	18,6
Galicia	100,0	0,0	78,2	21,8
Madrid (Comunidad de)	100,0	20,0	96,4	7,5
Murcia (Región de)	100,0	10,2	90,4	3,1
Navarra (Comunidad Foral de)	100,0	13,1	78,2	13,5
País Vasco (2)	100,0	0,0	10,8	98,2
Rioja (La)	100,0	3,6	90,4	15,7
Ceuta	100,0	4,5	100,0	0,0
Melilla	100,0	0,0	100,0	5,3
CENTROS PRIVADOS				
TOTAL	99,5	3,6	89,4	14,6
Andalucía	100,0	1,7	92,5	5,8
Aragón	100,0	10,1	90,8	15,1
Asturias (Principado de)	100,0	3,4	65,2	41,6
Balears (Illes)	100,0	9,2	93,6	17,4
Canarias	100,0	2,8	59,6	22,0
Cantabria	100,0	4,8	85,7	17,5
Castilla y León	100,0	6,5	93,1	9,7
Castilla-La Mancha	100,0	4,4	95,6	5,9
Cataluña	100,0	0,6	96,0	11,6
Comunitat Valenciana	96,5	3,0	89,8	13,9
Extremadura	100,0	3,9	93,5	13,0
Galicia	99,2	1,2	81,8	17,0
Madrid (Comunidad de)	100,0	7,3	89,1	18,5
Murcia (Región de)	100,0	3,8	93,2	8,3
Navarra (Comunidad Foral de)	100,0	4,5	94,0	17,9
País Vasco (2)	100,0	0,0	90,4	20,7
Rioja (La)	100,0	0,0	89,3	14,3
Ceuta	100,0	0,0	100,0	0,0
Melilla	100,0	0,0	75,0	25,0

(1) Un centro puede tener más de un tipo de conexión.

(2) En el País Vasco la Conexión asimétrica: ADSL, TV-Cable, Cable-modem se asigna a ADSL y la Conexión simétrica: Frame Relay, ETTH se asigna a Frame Relay.

B6.8. Porcentaje de centros públicos con conexión a Internet y tipo de conexión, por tipo de centro

	Conexión a Internet	Tipo de conexión (1)		
		RDSI	ADSL	Otra conexión
CENTROS E. PRIMARIA				
TOTAL	100,0	5,3	87,9	12,8
Andalucía	99,9	4,7	85,8	9,5
Aragón	99,7	5,1	96,6	11,6
Asturias (Principado de)	100,0	4,6	87,8	19,3
Balears (Illes)	100,0	10,8	94,4	7,0
Canarias	100,0	0,8	85,8	13,4
Cantabria	100,0	5,1	95,6	5,1
Castilla y León	100,0	2,6	96,8	8,6
Castilla-La Mancha	100,0	4,7	96,0	7,8
Cataluña	99,9	0,9	94,0	8,6
Comunitat Valenciana	99,9	2,0	98,4	8,1
Extremadura	100,0	15,0	75,1	15,8
Galicia	100,0	0,0	82,9	17,1
Madrid (Comunidad de)	100,0	19,2	96,0	5,5
Murcia (Región de)	100,0	12,3	90,0	1,8
Navarra (Comunidad Foral de)	100,0	13,5	78,4	11,1
País Vasco (2)	100,0	0,0	6,1	98,8
Rioja (La)	100,0	5,1	96,6	10,2
Ceuta	100,0	6,3	100,0	0,0
Melilla	100,0	0,0	100,0	8,3
CENTROS E. SECUNDARIA Y FP				
TOTAL	99,8	5,6	85,9	17,9
Andalucía	100,0	1,6	86,5	11,9
Aragón	100,0	9,9	95,5	5,4
Asturias (Principado de)	100,0	1,3	85,9	42,3
Balears (Illes)	100,0	9,2	100,0	6,6
Canarias	100,0	1,4	86,5	10,1
Cantabria	100,0	15,2	93,5	8,7
Castilla y León	100,0	13,2	97,4	4,7
Castilla-La Mancha	99,5	9,7	94,9	11,1
Cataluña	100,0	1,3	96,8	11,6
Comunitat Valenciana	98,4	2,2	89,1	12,2
Extremadura	100,0	7,1	80,9	27,0
Galicia	100,0	0,0	67,3	32,7
Madrid (Comunidad de)	100,0	21,9	97,3	12,0
Murcia (Región de)	100,0	3,4	91,5	7,7
Navarra (Comunidad Foral de)	100,0	12,1	77,6	20,7
País Vasco (2)	100,0	0,0	20,1	97,0
Rioja (La)	100,0	0,0	75,0	29,2
Ceuta	100,0	0,0	100,0	0,0
Melilla	100,0	0,0	100,0	0,0

(1) Un centro puede tener más de un tipo de conexión.

(2) En el País Vasco la Conexión asimétrica: ADSL, TV-Cable, Cable-modem se asigna a ADSL y la Conexión simétrica: Frame Relay, ETTH se asigna a Frame Relay.

B6.9. Distribución porcentual de los centros con conexión a Internet según el ancho de banda de la conexión, por titularidad del centro

	Menos de 512 Kb	De 512 kb a 2 Mb	Total	Más de 2 Mb			
				De 2 Mb a 5 Mb	De 5 Mb a 10 Mb	De 10 Mb a 20 Mb	Más de 20 Mb
TODOS LOS CENTROS							
TOTAL	4,7	18,2	77,1	17,7	37,4	10,1	12,0
Andalucía	6,8	27,4	65,8	19,0	22,2	15,4	9,2
Aragón	5,2	24,7	70,1	23,8	19,5	10,9	15,9
Asturias (Principado de)	4,7	27,4	67,9	21,2	10,6	8,1	27,9
Balears (Illes)	3,3	14,4	82,3	12,9	29,4	22,5	17,4
Canarias	23,0	36,3	40,7	15,4	14,4	3,7	7,3
Cantabria	1,7	11,8	86,6	18,5	34,9	15,1	18,1
Castilla y León	1,5	12,6	85,8	19,5	45,7	11,1	9,5
Castilla-La Mancha	4,7	25,2	70,1	26,9	28,8	9,1	5,2
Cataluña	5,3	25,8	68,9	14,4	54,5	0,0	0,0
Comunitat Valenciana	2,4	1,9	95,7	8,1	72,1	5,3	10,2
Extremadura	7,4	22,6	70,0	26,6	25,5	8,8	9,1
Galicia	0,3	9,9	89,7	17,9	49,5	5,8	16,5
Madrid (Comunidad de)	2,4	14,1	83,5	16,6	27,5	16,0	23,4
Murcia (Región de)	0,0	12,6	87,4	31,4	30,7	13,6	11,7
Navarra (Comunidad Foral de)	2,7	21,1	76,2	17,3	28,6	12,9	17,3
País Vasco (1)	0,0	1,3	98,7	14,2	42,8	17,1	24,7
Rioja (La)	0,0	4,5	95,5	5,4	52,3	18,0	19,8
Ceuta	0,0	7,1	92,9	7,1	64,3	14,3	7,1
Melilla	0,0	8,7	91,3	17,4	39,1	8,7	26,1
CENTROS PÚBLICOS							
TOTAL	5,5	20,7	73,7	19,1	37,5	8,5	8,6
Andalucía	7,2	31,4	61,5	19,0	20,6	13,9	7,9
Aragón	6,5	30,3	63,3	26,8	17,4	8,2	10,9
Asturias (Principado de)	6,0	33,5	60,4	25,3	7,9	3,5	23,7
Balears (Illes)	4,3	17,9	77,9	14,9	29,4	23,0	10,6
Canarias	25,8	39,5	34,6	15,9	13,0	2,4	3,3
Cantabria	2,2	11,0	86,7	18,2	38,1	16,0	14,4
Castilla y León	1,9	14,3	83,8	20,4	46,9	9,2	7,2
Castilla-La Mancha	4,9	27,7	67,4	27,0	28,5	7,6	4,4
Cataluña	6,4	24,7	69,0	13,2	55,7	0,0	0,0
Comunitat Valenciana	2,5	1,8	95,8	9,5	74,5	4,2	7,6
Extremadura	8,2	24,9	66,9	27,4	23,8	7,3	8,4
Galicia	0,0	9,3	90,7	20,9	48,4	3,0	18,4
Madrid (Comunidad de)	3,2	18,7	78,1	20,4	31,5	12,7	13,5
Murcia (Región de)	0,0	13,0	87,0	31,1	29,7	14,6	11,6
Navarra (Comunidad Foral de)	3,1	23,8	73,1	21,1	27,3	12,8	11,9
País Vasco (1)	0,0	1,0	99,0	18,3	56,2	16,9	7,5
Rioja (La)	0,0	4,8	95,2	3,6	55,4	16,9	19,3
Ceuta	0,0	4,5	95,5	4,5	68,2	18,2	4,5
Melilla	0,0	10,5	89,5	15,8	42,1	10,5	21,1
CENTROS PRIVADOS							
TOTAL	1,6	9,2	89,2	12,9	37,0	15,5	23,9
Andalucía	4,6	4,4	91,0	19,4	31,1	23,8	16,7
Aragón	0,8	5,9	93,3	13,4	26,9	20,2	32,8
Asturias (Principado de)	0,0	5,6	94,4	6,7	20,2	24,7	42,7
Balears (Illes)	1,0	6,1	92,9	8,2	29,6	21,4	33,7
Canarias	0,9	11,3	87,7	11,3	25,5	13,2	37,7
Cantabria	0,0	14,0	86,0	19,3	24,6	12,3	29,8
Castilla y León	0,0	5,5	94,5	16,1	40,6	18,9	18,9
Castilla-La Mancha	3,0	9,6	87,4	26,7	31,1	19,3	10,4
Cataluña	1,9	29,3	68,8	17,9	50,9	0,0	0,0
Comunitat Valenciana	2,1	2,3	95,5	4,1	65,2	8,3	17,9
Extremadura	1,3	6,5	92,2	20,8	37,7	19,5	14,3
Galicia	1,6	12,6	85,8	6,1	53,8	17,0	8,9
Madrid (Comunidad de)	1,1	6,4	92,6	10,1	20,7	21,6	40,1
Murcia (Región de)	0,0	11,3	88,7	32,3	34,6	9,8	12,0
Navarra (Comunidad Foral de)	1,5	11,9	86,6	4,5	32,8	13,4	35,8
País Vasco (1)	0,0	1,8	98,2	6,6	18,5	17,3	55,7
Rioja (La)	0,0	3,6	96,4	10,7	42,9	21,4	21,4
Ceuta	0,0	16,7	83,3	16,7	50,0	0,0	16,7
Melilla	0,0	0,0	100,0	25,0	25,0	0,0	50,0

(1) En el País Vasco, algunos centros tienen dos tipos de conexión: simétrica garantizada y asimétrica no garantizada, en esos casos el ancho de banda total se ha calculado sumando ambos tipos de conexión.

B6.10. Distribución porcentual de los centros públicos con conexión a Internet según el ancho de banda de la conexión, por tipo de centro

	Menos de 512 Kb	De 512 kb a 2 Mb	Total	Más de 2 Mb			
				De 2 Mb a 5 Mb	De 5 Mb a 10 Mb	De 10 Mb a 20 Mb	Más de 20 Mb
CENTROS E. PRIMARIA							
TOTAL	6,8	24,5	68,7	19,9	37,1	6,1	5,6
Andalucía	9,4	37,8	52,9	18,3	18,3	11,6	4,7
Aragón	8,9	37,3	53,8	30,5	13,0	3,4	6,8
Asturias (Principado de)	8,0	42,9	49,2	25,2	2,5	0,0	21,4
Balears (Illes)	5,9	20,7	73,4	13,6	30,2	20,1	9,5
Canarias	28,7	40,4	30,9	15,0	11,1	1,3	3,6
Cantabria	2,2	14,0	83,8	22,8	39,0	14,7	7,4
Castilla y León	2,4	17,6	80,0	22,4	45,6	7,4	4,7
Castilla-La Mancha	6,1	33,0	60,9	26,8	25,1	5,4	3,7
Cataluña	8,0	29,1	62,9	12,3	50,6	0,0	0,0
Comunitat Valenciana	2,6	0,2	97,2	7,4	87,2	1,2	1,4
Extremadura	10,6	27,8	61,6	29,3	17,5	6,4	8,4
Galicia	0,0	11,4	88,6	24,7	47,5	1,7	14,6
Madrid (Comunidad de)	4,1	23,3	72,6	21,5	31,6	10,4	9,1
Murcia (Región de)	0,0	16,1	83,9	37,6	33,5	7,7	5,1
Navarra (Comunidad Foral de)	3,5	30,0	66,5	21,8	27,1	8,8	8,8
País Vasco (1)	0,0	1,5	98,5	27,2	57,2	10,7	3,4
Rioja (La)	0,0	6,8	93,2	3,4	59,3	20,3	10,2
Ceuta	0,0	6,3	93,8	6,3	81,3	6,3	0,0
Melilla	0,0	8,3	91,7	16,7	50,0	8,3	16,7
CENTROS E. SECUNDARIA Y FP							
TOTAL	2,0	10,7	87,3	16,9	38,7	15,0	16,7
Andalucía	1,9	15,8	82,3	20,6	26,2	19,7	15,8
Aragón	0,0	11,7	88,3	17,1	28,8	20,7	21,6
Asturias (Principado de)	0,0	5,1	94,9	25,6	24,4	14,1	30,8
Balears (Illes)	0,0	10,6	89,4	18,2	27,3	30,3	13,6
Canarias	17,2	36,9	45,8	18,7	18,7	5,9	2,5
Cantabria	2,2	2,2	95,6	4,4	35,6	20,0	35,6
Castilla y León	0,4	5,1	94,4	14,5	50,9	14,5	14,5
Castilla-La Mancha	1,4	11,5	87,1	27,6	38,7	14,3	6,5
Cataluña	1,1	10,6	88,3	16,3	72,0	0,0	0,0
Comunitat Valenciana	2,2	6,0	91,8	15,2	39,7	12,5	24,5
Extremadura	1,4	16,3	82,3	22,0	41,8	9,9	8,5
Galicia	0,0	4,3	95,7	12,0	50,7	6,0	27,0
Madrid (Comunidad de)	0,9	8,1	91,0	18,0	31,2	18,0	23,7
Murcia (Región de)	0,0	2,6	97,4	9,4	17,1	37,6	33,3
Navarra (Comunidad Foral de)	1,8	5,3	93,0	19,3	28,1	24,6	21,1
País Vasco (1)	0,0	0,0	100,0	0,6	54,3	29,3	15,9
Rioja (La)	0,0	0,0	100,0	4,2	45,8	8,3	41,7
Ceuta	0,0	0,0	100,0	0,0	33,3	50,0	16,7
Melilla	0,0	14,3	85,7	14,3	28,6	14,3	28,6

(1) En el País Vasco, algunos centros tienen dos tipos de conexión: simétrica garantizada y asimétrica no garantizada, en esos casos el ancho de banda total se ha calculado sumando ambos tipos de conexión.

B6.11. Porcentaje de centros con conexión WIFI

	TOTAL	CENTROS PÚBLICOS			CENTROS PRIVADOS
		Total	Centros E. Primaria	Centros E. Secundaria	
TOTAL	83,1	82,3	81,1	85,2	86,0
Andalucía	87,3	88,4	87,9	89,6	81,3
Aragón (1)	86,0	85,4	82,3	93,6	88,0
Asturias (Principado de)	94,3	94,0	93,7	94,9	95,5
Balears (Illes)	89,9	89,3	85,8	98,7	91,7
Canarias	56,6	52,8	54,3	48,3	86,7
Cantabria	76,8	76,4	75,2	80,0	78,0
Castilla y León	85,8	86,0	86,4	85,0	84,7
Castilla-La Mancha	87,8	87,7	85,9	93,2	88,6
Cataluña	93,3	93,9	94,3	93,2	92,1
Comunitat Valenciana	74,6	68,4	67,6	69,8	89,2
Extremadura	70,8	69,7	64,8	83,7	79,2
Galicia	97,5	99,2	99,4	98,7	90,8
Madrid (Comunidad de)	76,4	73,7	68,3	86,2	81,0
Murcia (Región de)	81,6	83,7	88,2	68,7	73,3
Navarra (Comunidad Foral de)	54,1	51,1	44,4	70,7	64,2
País Vasco	96,8	96,9	97,2	96,3	96,6
Rioja (La)	91,0	92,8	93,2	91,7	85,7
Ceuta	63,0	72,7	62,5	100,0	20,0
Melilla	78,3	73,7	66,7	85,7	100,0

B6.12. Porcentaje de aulas habituales de clase con conexión a Internet

	TOTAL	CENTROS PÚBLICOS			CENTROS PRIVADOS
		Total	Centros E. Primaria	Centros E. Secundaria	
TOTAL	91,5	91,3	89,7	93,6	92,1
Andalucía	85,7	84,9	81,1	91,6	89,5
Aragón (1)	97,3	97,6	97,9	97,1	96,1
Asturias (Principado de)	84,6	83,3	82,9	83,7	89,3
Balears (Illes)	93,5	93,6	94,5	92,3	93,2
Canarias	85,0	82,3	76,6	91,5	92,4
Cantabria	97,3	97,8	96,9	99,0	95,8
Castilla y León	92,8	91,8	94,7	87,5	96,2
Castilla-La Mancha	93,4	93,4	94,7	91,5	93,4
Cataluña	-	-	-	-	-
Comunitat Valenciana	99,2	99,7	100,0	99,4	97,8
Extremadura	93,7	94,1	92,3	96,6	91,4
Galicia	90,2	92,2	89,7	95,7	82,5
Madrid (Comunidad de)	93,8	93,5	90,7	97,1	94,3
Murcia (Región de)	97,7	99,9	99,9	100,0	89,0
Navarra (Comunidad Foral de)	93,7	93,0	92,8	93,4	95,4
País Vasco	93,1	94,2	94,5	93,7	91,5
Rioja (La)	99,0	99,2	99,1	99,3	98,4
Ceuta	89,2	100,0	100,0	100,0	77,4
Melilla	98,5	98,0	99,3	94,4	100,0

(1) En Aragón se han estimado parte de los datos del curso 2013-14 con datos del curso 2012-13.

B6.13. Utilización de Internet y utilización del ordenador de los niños de 10 a 15 años en los tres meses anteriores a la entrevista. Año 2014

UTILIZACIÓN DE INTERNET (% sobre el total de usuarios de Internet)							
TOTAL NIÑOS USUARIOS	Lugar de uso						Desde otros lugares(1)
	Desde su vivienda	Desde la vivienda de familiares y amigos	Desde el centro de estudios	Desde centros públicos	Desde cibercafés y similares		
POR COMUNIDAD AUTÓNOMA							
TOTAL	91,3	89,8	38,9	68,9	23,6	5,2	11,6
Andalucía	90,2	92,4	32,3	64,5	17,0	4,5	6,5
Aragón	94,3	93,6	46,6	62,9	30,0	4,1	6,4
Asturias (Principado de)	98,1	95,6	40,6	77,7	16,8	4,7	9,2
Baleares (Illes)	94,4	84,5	36,7	75,5	16,9	4,6	16,8
Canarias	90,4	86,8	28,1	67,1	11,7	2,7	12,5
Cantabria	93,1	93,1	30,4	71,5	22,1	1,3	14,0
Castilla y León	85,4	96,6	34,2	67,7	20,9	0,0	14,2
Castilla-La Mancha	88,8	86,1	29,6	65,4	28,4	4,7	10,2
Cataluña	91,5	87,5	39,9	81,6	35,2	7,1	11,8
Comunitat Valenciana	89,5	85,3	53,5	62,7	23,0	2,1	12,0
Extremadura	81,3	85,1	42,9	68,5	34,6	4,0	10,5
Galicia	94,2	87,2	40,2	64,4	28,6	13,2	18,0
Madrid (Comunidad de)	93,4	93,6	43,6	61,5	23,7	6,2	15,7
Murcia (Región de)	94,0	82,0	42,0	61,7	15,0	7,7	11,6
Navarra (Comunidad Foral de)	96,0	91,2	36,5	81,2	29,1	5,1	4,3
País Vasco	94,0	96,9	35,9	90,3	18,2	6,1	13,4
Rioja (La)	88,0	89,4	29,9	63,8	27,4	6,1	12,9
Ceuta	99,4	87,2	4,4	54,6	4,4	0,0	24,7
Melilla	88,7	71,3	40,1	80,2	31,6	12,2	16,0
POR SEXO							
TOTAL	91,3	89,8	38,9	68,9	23,6	5,2	11,6
Hombres	92,3	89,3	38,2	69,6	22,9	5,6	12,2
Mujeres	91,6	90,5	39,6	68,1	24,3	4,8	11,0
POR TAMAÑO DE MUNICIPIO							
TOTAL	91,3	89,8	38,9	68,9	23,6	5,2	11,6
Más de 100.000 habitantes y capitales de provincia	91,6	91,6	40,8	66,7	22,7	5,8	13,9
De 50.000 a 100.000 habitantes	93,8	90,7	35,3	69,3	19,4	5,3	9,4
De 20.000 a 50.000 habitantes	95,2	88,5	36,5	69,3	20,2	6,6	8,4
De 10.000 a 20.000 habitantes	89,0	91,0	36,5	69,7	21,3	3,8	12,8
Menos de 10.000 habitantes	89,7	86,5	40,8	71,7	31,1	4,2	10,4

(1) Incluye otros usos y NS/NR.

B6.14. Número medio de alumnos por ordenador destinado a tareas de enseñanza y aprendizaje en centros públicos

CENTROS PÚBLICOS E. PRIMARIA

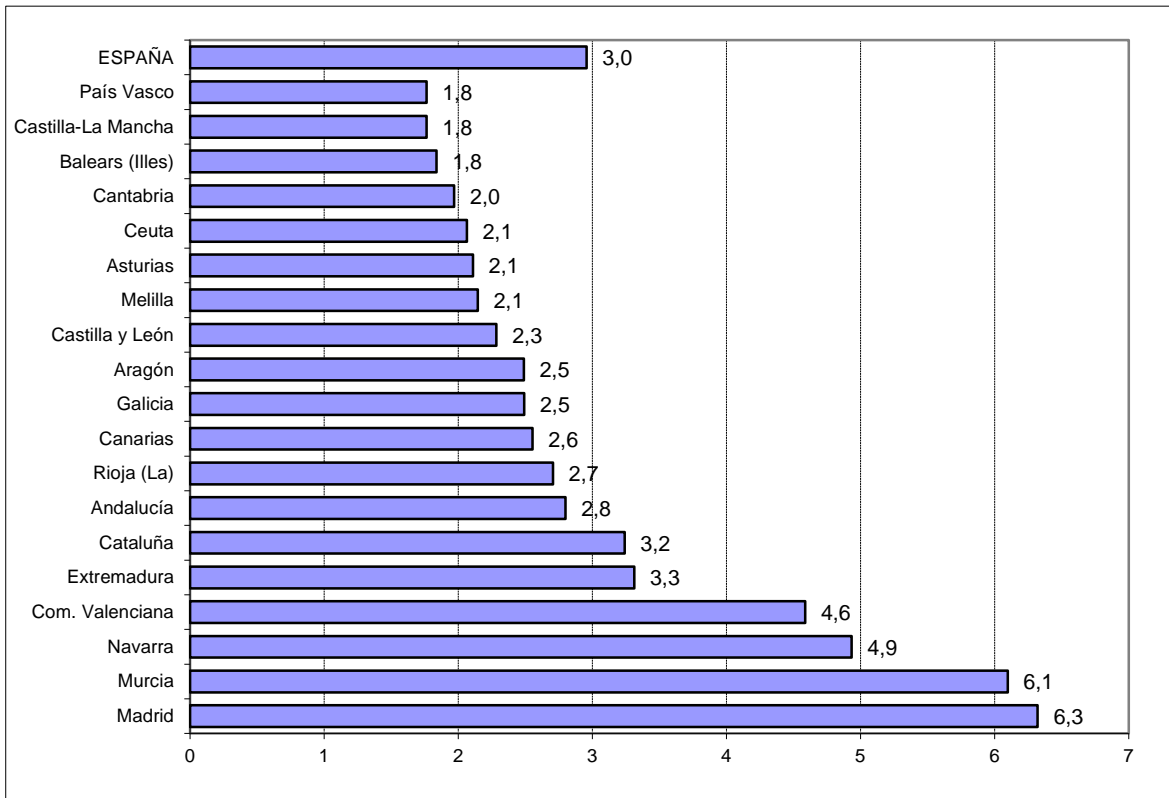

CENTROS PÚBLICOS E. SECUNDARIA

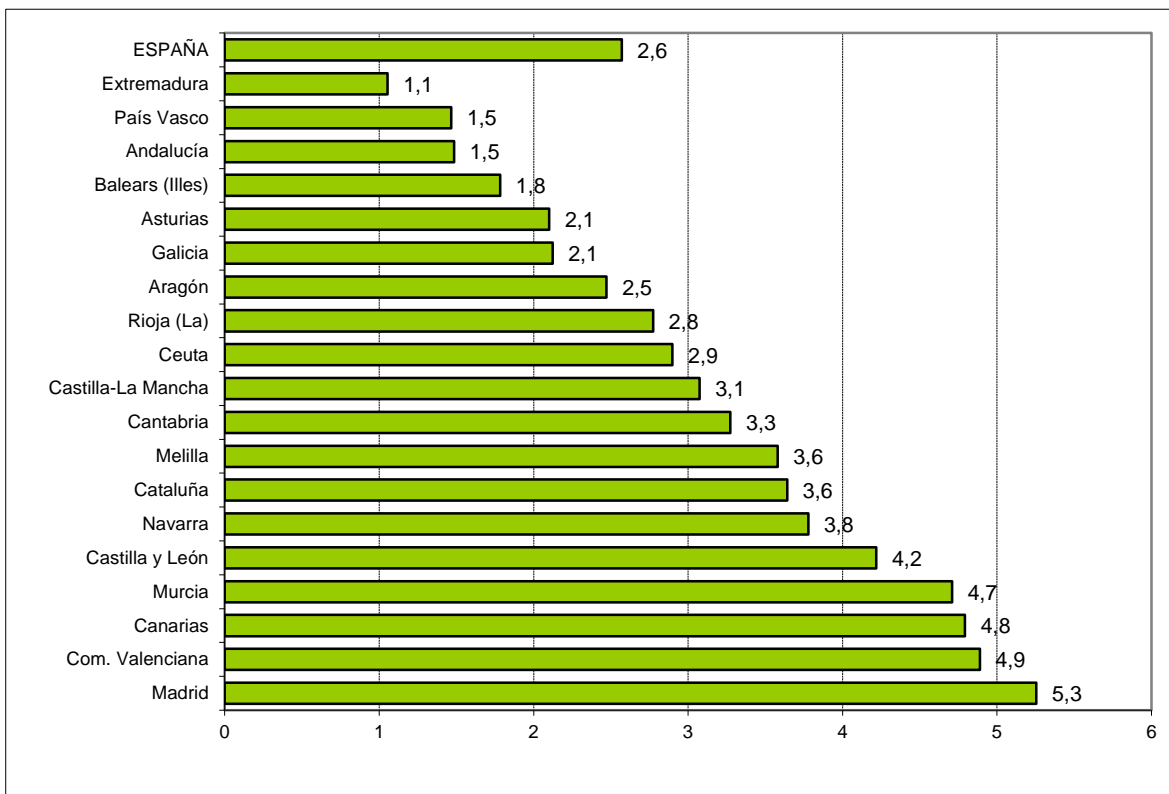

B6.15. Utilización de Internet de los niños de 10 a 15 años en los tres meses anteriores a la entrevista. Año 2014

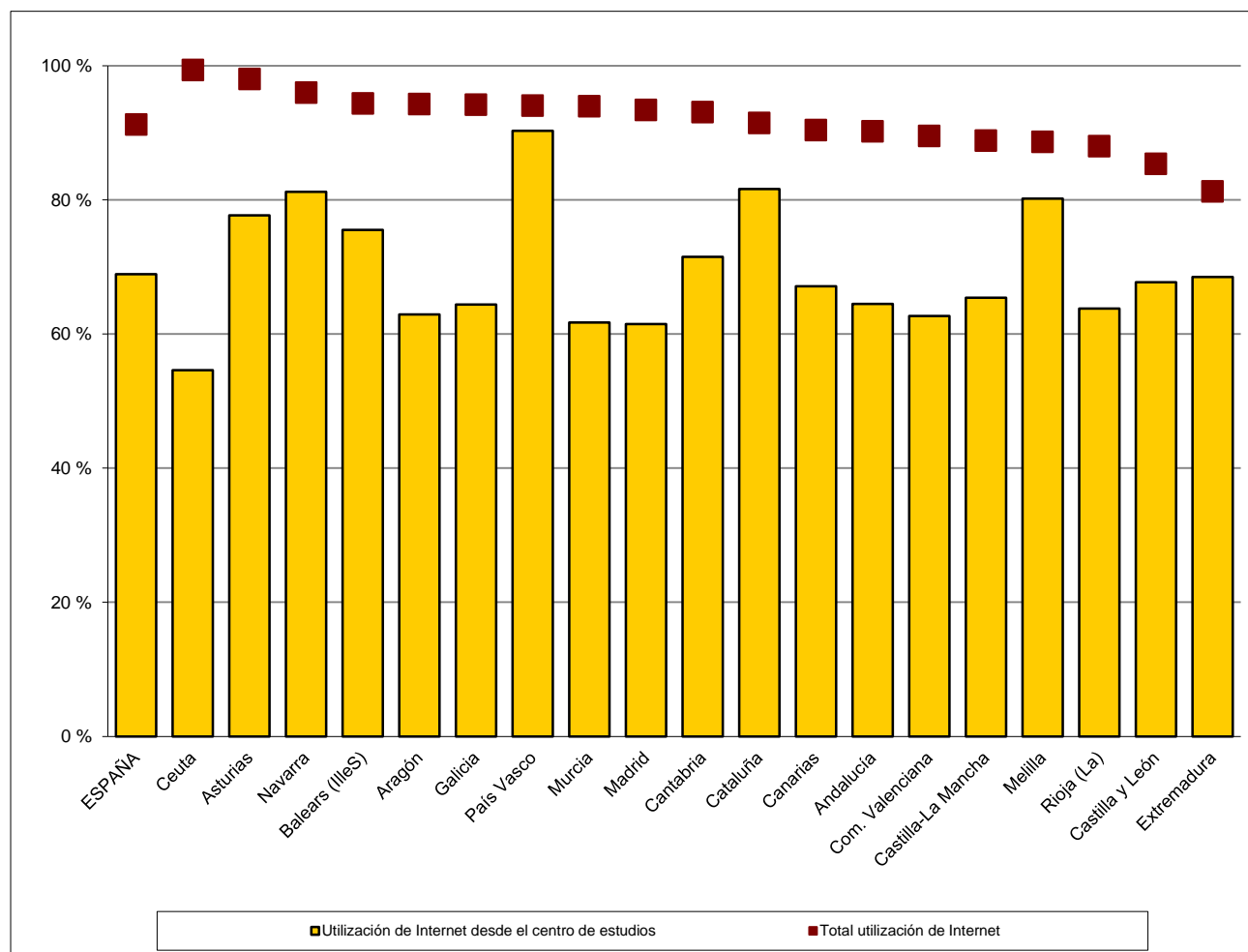

C. ESCOLARIZACIÓN, TRANSICIÓN Y RESULTADOS EN EL SISTEMA EDUCATIVO

C1. La escolarización en el sistema educativo

C2. Las transiciones y los resultados educativos

C1. LA ESCOLARIZACIÓN EN EL SISTEMA EDUCATIVO

C1.0. Contenido, notas explicativas y fuentes de información

En este capítulo se presenta una visión conjunta de la escolarización en los distintos niveles y regímenes del sistema educativo en el curso 2013-2014.

Los principales aspectos que se analizan son:

- El volumen de alumnado matriculado en las distintas enseñanzas del sistema educativo (tabla C1.1).
- El nivel de escolarización por edad, sexo y enseñanza (tablas C1.2 a C1.6).
- La escolarización según la titularidad del centro/tipo de financiación de la enseñanza (tabla C1.7).
- La distribución de la escolarización por tamaño del municipio donde está ubicado el centro (tabla C1.8).

Se facilitan las siguientes precisiones técnicas sobre los datos estadísticos de alumnado matriculado:

- El alumnado de E. Infantil se refiere al escolarizado en centros autorizados por las administraciones educativas.
- Para la cuantificación del nivel de escolarización (datos por edad, tasas de escolarización y esperanza de escolarización), se han tenido en cuenta las enseñanzas de Régimen General, no universitarias y universitarias, las enseñanzas profesionales de Música y Danza (de 16 y más años), el Nivel Avanzado y los niveles C1 y C2 de la enseñanza de Idiomas (de 16 y más años), los Ciclos Formativos de Artes Plásticas y Diseño, las Enseñanzas Artísticas Superiores, las Enseñanzas Deportivas de Régimen Especial, la Formación Sanitaria Especializada, las Enseñanzas Militares, las enseñanzas para el acceso a la escala básica del Cuerpo Nacional de Policía y las EE. Iniciales y Secundaria de Educación de Adultos. No se incluyen:
 - Las enseñanzas elementales de Música y Danza y las enseñanzas profesionales de Música y Danza (del alumnado menor de 16 años), al coincidir teóricamente con las edades de escolarización obligatoria en la enseñanza básica.
 - Las Enseñanzas de las Escuelas Oficiales de Idiomas (excepto el Nivel avanzado y los niveles C1 y C2) al poder ser compatibilizadas con otras enseñanzas, o cursadas como enseñanzas de la oferta de adultos.
- En esta edición, siguiendo la metodología de la estadística internacional, se aplica la revisión de la Clasificación Internacional Normalizada de la Educación 2011 (CINE-2011), utilizándose la siguiente clasificación de los programas educativos en los diferentes niveles de la misma: CINE 0 (E. Infantil y E. Especial Infantil); CINE 1 (E. Primaria, E. Especial Básica y EE. Iniciales de E. de Adultos); CINE 2 (cursos 1º a 3º de E.S.O.; E. Secundaria para personas adultas y E. Especial-Transición a la vida adulta); CINE 3 (4º curso de E.S.O., Bachillerato, Ciclos Formativos de Grado Medio de F.P. y de Artes Plásticas y Diseño, Grado Medio de EE. Deportivas, P.C.P.I., EE. Profesionales de Música y Danza -16 y más años-, Nivel Avanzado, C1 y C2. de EE. de Idiomas -16 y más años- y Escala Básica de la Policía); CINE 5 (Ciclos Formativos de Grado superior de F.P. y de Artes Plásticas y Diseño, Grado Superior de EE. Deportivas y E. Militar-Suboficiales); CINE 6 (Grado y Diplomatura Universitaria, y EE. Artísticas y Militares equivalentes a Grado y a Diplomatura Universitaria); CINE 7 (Máster Oficial, Licenciatura Universitaria, Grado de más de 4 años y EE. Artísticas y EE. Militares equivalentes a Licenciatura) y CINE 8 (Doctorado).
- La *tasa neta de escolaridad en una edad y una enseñanza*, es la relación entre el alumnado de esa edad que cursa la enseñanza considerada respecto al total de población de la misma edad.
- Para el cálculo de las tasas netas se han utilizado las *Cifras de Población del INE*.
- La *esperanza de vida escolar a los 6 años* indica el número medio de años de escolarización a partir de los 6 años en el sistema educativo, de acuerdo al nivel de escolarización existente en cada edad en el curso escolar al que está referida la información. En este indicador no se tienen en cuenta los años de escolarización en E. Infantil (ver tabla C1.5).
- La *clasificación por tamaño de municipio* se realiza atendiendo a la población de cada municipio según el Padrón de Habitantes de 2014 del INE. La única excepción corresponde a las comunidades autónomas de Principado de Asturias, Galicia y Región de Murcia, donde la clasificación se ha realizado sustituyendo el municipio por la entidad singular. En el caso de que un centro docente tenga unidades escolares en distintos municipios (centros rurales agrupados), a efectos de este tratamiento estadístico, se han incluido en el municipio cabecera del centro.

No se incluye en este capítulo información sobre los accesos, progresos, resultados y salidas del sistema educativo, los cuales son abordados en el capítulo siguiente, C2. Más información sobre la variable *alumnado matriculado* y el análisis de sus características aparece en todos los capítulos del apartado de *Las enseñanzas* y del apartado de *Otros aspectos de la escolarización*.

Fuentes de información:

- *Estadística de las Enseñanzas no universitarias*. Curso 2013-2014. S.G. de Estadística y Estudios del Ministerio de Educación, Cultura y Deporte.
- *Estadística de Estudiantes Universitarios*. Curso 2013-2014. S.G. de Coordinación y Seguimiento Universitario del Ministerio de Educación, Cultura y Deporte (C1.1 a C1.6).

C1.1. Alumnado matriculado en el sistema educativo por enseñanza

(continúa)

	TOTAL (1)	Total EE. Régimen General no Universitario	E. Infantil	E. Primaria	E. Especial	ESO	Bachillerato (presencial y distancia)	PCPIs
AMBOS SEXOS								
TOTAL	10.985.356	8.075.841	1.884.342	2.858.130	33.752	1.820.470	696.648	83.805
Andalucía	2.122.067	1.611.835	376.855	570.380	6.815	373.294	150.134	15.512
Aragón	296.891	213.180	50.104	75.379	933	47.919	17.463	2.181
Asturias (Principado de)	184.705	137.325	28.053	47.379	625	31.307	12.995	627
Balears (Illes)	226.719	177.262	41.658	67.255	644	41.434	12.175	2.413
Canarias	484.522	357.416	60.771	126.141	1.696	87.410	39.508	4.049
Cantabria	120.148	92.370	20.384	32.178	358	19.960	7.743	950
Castilla y León	538.139	363.845	72.455	124.317	1.280	85.137	37.062	4.664
Castilla-La Mancha	479.963	374.448	84.615	130.934	1.368	87.063	32.425	5.307
Cataluña	1.773.531	1.311.844	326.093	471.871	6.929	289.806	91.321	7.470
Comunitat Valenciana	1.163.244	858.469	192.619	309.342	2.922	191.143	63.930	11.909
Extremadura	244.382	185.102	36.329	64.840	699	45.844	17.769	3.146
Galicia	550.534	404.226	91.946	133.436	1.262	87.988	38.680	4.540
Madrid (Comunidad de)	1.604.950	1.137.322	298.563	401.787	4.851	244.264	103.519	9.925
Murcia (Región de)	374.031	285.278	61.765	105.633	1.203	66.882	25.700	3.679
Navarra (Comunidad Foral de)	158.817	108.788	25.151	39.762	569	25.227	9.024	1.158
País Vasco	527.256	363.206	95.483	124.276	1.204	75.161	29.607	4.076
Rioja (La)	86.224	54.103	12.696	18.962	192	12.031	4.245	980
Ceuta	24.578	19.727	4.160	7.157	115	4.176	1.596	739
Melilla	24.502	20.095	4.642	7.101	87	4.424	1.752	480
HOMBRES								
TOTAL	5.437.630	4.171.177	973.674	1.471.659	21.276	935.477	331.331	58.155
Andalucía	1.056.611	832.091	194.781	293.607	4.353	192.580	72.612	11.003
Aragón	147.008	111.017	25.894	38.865	570	24.767	8.196	1.503
Asturias (Principado de)	91.770	71.142	14.245	24.405	402	16.421	6.304	457
Balears (Illes)	113.135	93.460	22.272	36.223	435	21.269	5.542	1.656
Canarias	234.019	181.813	30.764	65.139	1.095	44.929	18.491	2.948
Cantabria	59.760	48.002	10.528	16.547	219	10.283	3.830	680
Castilla y León	261.574	188.695	37.379	64.347	786	43.857	17.611	3.167
Castilla-La Mancha	239.390	192.992	44.061	67.578	844	44.679	15.048	3.732
Cataluña	881.808	677.960	168.359	242.380	4.423	149.333	42.741	5.151
Comunitat Valenciana	570.573	439.686	99.331	158.551	1.806	96.833	29.417	7.938
Extremadura	122.501	95.431	18.848	33.420	456	23.583	8.313	2.159
Galicia	271.210	209.452	47.674	68.700	831	45.282	18.389	3.264
Madrid (Comunidad de)	798.345	585.248	153.456	205.648	2.932	125.217	50.426	6.690
Murcia (Región de)	186.612	149.035	32.615	55.042	780	34.270	12.626	2.602
Navarra (Comunidad Foral de)	78.043	56.304	12.980	20.288	345	12.923	4.117	850
País Vasco	261.480	190.559	49.340	63.851	764	38.746	14.032	2.933
Rioja (La)	39.733	27.825	6.581	9.784	119	6.127	1.901	637
Ceuta	12.005	10.167	2.172	3.705	64	2.080	829	470
Melilla	11.944	10.298	2.394	3.579	52	2.298	906	315
MUJERES								
TOTAL	5.547.726	3.904.664	910.668	1.386.471	12.476	884.993	365.317	25.650
Andalucía	1.065.456	779.744	182.074	276.773	2.462	180.714	77.522	4.509
Aragón	149.883	102.163	24.210	36.514	363	23.152	9.267	678
Asturias (Principado de)	92.935	66.183	13.808	22.974	223	14.886	6.691	170
Balears (Illes)	113.584	83.802	19.386	31.032	209	20.165	6.633	757
Canarias	250.503	175.603	30.007	61.002	601	42.481	21.017	1.101
Cantabria	60.388	44.368	9.856	15.631	139	9.677	3.913	270
Castilla y León	276.565	175.150	35.076	59.970	494	41.280	19.451	1.497
Castilla-La Mancha	240.573	181.456	40.554	63.356	524	42.384	17.377	1.575
Cataluña	891.723	633.884	157.734	229.491	2.506	140.473	48.580	2.319
Comunitat Valenciana	592.671	418.783	93.288	150.791	1.116	94.310	34.513	3.971
Extremadura	121.881	89.671	17.481	31.420	243	22.261	9.456	987
Galicia	279.324	194.774	44.272	64.736	431	42.706	20.291	1.276
Madrid (Comunidad de)	806.605	552.074	145.107	196.139	1.919	119.047	53.093	3.235
Murcia (Región de)	187.419	136.243	29.150	50.591	423	32.612	13.074	1.077
Navarra (Comunidad Foral de)	80.774	52.484	12.171	19.474	224	12.304	4.907	308
País Vasco	265.776	172.647	46.143	60.425	440	36.415	15.575	1.143
Rioja (La)	46.491	26.278	6.115	9.178	73	5.904	2.344	343
Ceuta	12.573	9.560	1.988	3.452	51	2.096	767	269
Melilla	12.558	9.797	2.248	3.522	35	2.126	846	165

(1) Incluye 153 alumnos de E. Universitaria en el exterior, no distribuidos por CA (109 hombres y 44 mujeres).

C1.1. Alumnado matriculado en el sistema educativo por enseñanza

(conclusión)

	C.F. FP Gr. Medio (presencial y distancia)	C.F. FP Gr. Superior (presencial y distancia)	Total E. Universitaria (1) (2)	Total EE. Régimen Especial	Enseñanzas Artísticas	Enseñanzas Deportivas	EE. Escuelas Oficiales de Idiomas	Educación de Adultos EE. Formales
AMBOS SEXOS								
TOTAL	350.250	348.444	1.564.026	896.496	382.222	10.035	504.239	448.993
Andalucía	63.195	55.650	272.054	120.902	55.975	1.247	63.680	117.276
Aragón	9.864	9.337	40.171	31.237	12.570	680	17.987	12.303
Asturias (Principado de)	7.845	8.494	27.362	14.499	3.005	349	11.145	5.519
Balears (Illes)	7.176	4.507	18.415	19.845	2.159	253	17.433	11.197
Canarias	19.605	18.236	50.225	56.732	23.921	179	32.632	20.149
Cantabria	5.545	5.252	14.023	10.877	2.183	210	8.484	2.878
Castilla y León	20.100	18.830	96.221	54.407	21.968	85	32.354	23.666
Castilla-La Mancha	16.826	15.910	39.374	42.277	17.326	379	24.572	23.864
Cataluña	58.541	59.813	252.274	133.802	75.697	3.441	54.664	75.611
Comunitat Valenciana	44.070	42.534	171.492	96.034	23.724	0	72.310	37.249
Extremadura	8.365	8.110	26.643	16.860	2.433	101	14.326	15.777
Galicia	22.562	23.812	77.550	60.714	24.784	437	35.493	8.044
Madrid (Comunidad de)	34.097	40.316	316.760	107.254	54.456	1.425	51.373	43.614
Murcia (Región de)	10.721	9.695	53.047	23.887	4.982	153	18.752	11.819
Navarra (Comunidad Foral de)	3.901	3.996	19.714	26.984	14.514	57	12.413	3.331
País Vasco	13.442	19.957	63.490	68.845	38.323	1.003	29.519	31.715
Rioja (La)	2.566	2.431	21.264	8.111	3.510	0	4.601	2.746
Ceuta	887	897	1.945	1.616	228	0	1.388	1.290
Melilla	942	667	1.849	1.613	464	36	1.113	945
HOMBRES								
TOTAL	198.866	180.739	716.759	340.880	161.408	9.168	170.304	208.814
Andalucía	34.872	28.283	124.259	47.842	24.106	1.152	22.584	52.419
Aragón	5.842	5.380	18.388	12.134	5.429	627	6.078	5.469
Asturias (Principado de)	4.432	4.476	12.449	5.426	1.202	328	3.896	2.753
Balears (Illes)	3.934	2.129	7.616	6.570	881	240	5.449	5.489
Canarias	10.363	8.084	21.278	21.781	10.670	166	10.945	9.147
Cantabria	3.034	2.881	6.515	3.633	748	178	2.707	1.610
Castilla y León	11.608	9.940	42.738	21.068	9.745	83	11.240	9.073
Castilla-La Mancha	9.177	7.873	16.966	16.492	7.428	368	8.696	12.940
Cataluña	34.499	31.074	117.832	51.439	30.014	3.026	18.399	34.577
Comunitat Valenciana	24.428	21.382	80.118	33.150	10.276	0	22.874	17.619
Extremadura	4.564	4.088	12.194	6.277	1.073	101	5.103	8.599
Galicia	12.963	12.349	34.161	22.831	10.943	400	11.488	4.766
Madrid (Comunidad de)	19.560	21.319	150.194	41.258	21.867	1.357	18.034	21.645
Murcia (Región de)	6.072	5.028	24.153	8.257	2.091	149	6.017	5.167
Navarra (Comunidad Foral de)	2.476	2.325	8.903	11.211	6.693	54	4.464	1.625
País Vasco	8.636	12.257	30.058	27.173	16.365	903	9.905	13.690
Rioja (La)	1.423	1.253	7.467	3.036	1.570	0	1.466	1.405
Ceuta	478	369	709	605	105	0	500	524
Melilla	505	249	652	697	202	36	459	297
MUJERES								
TOTAL	151.384	167.705	847.267	555.616	220.814	867	333.935	240.179
Andalucía	28.323	27.367	147.795	73.060	31.869	95	41.096	64.857
Aragón	4.022	3.957	21.783	19.103	7.141	53	11.909	6.834
Asturias (Principado de)	3.413	4.018	14.913	9.073	1.803	21	7.249	2.766
Balears (Illes)	3.242	2.378	10.799	13.275	1.278	13	11.984	5.708
Canarias	9.242	10.152	28.947	34.951	13.251	13	21.687	11.002
Cantabria	2.511	2.371	7.508	7.244	1.435	32	5.777	1.268
Castilla y León	8.492	8.890	53.483	33.339	12.223	2	21.114	14.593
Castilla-La Mancha	7.649	8.037	22.408	25.785	9.898	11	15.876	10.924
Cataluña	24.042	28.739	134.442	82.363	45.683	415	36.265	41.034
Comunitat Valenciana	19.642	21.152	91.374	62.884	13.448	0	49.436	19.630
Extremadura	3.801	4.022	14.449	10.583	1.360	0	9.223	7.178
Galicia	9.599	11.463	43.389	37.883	13.841	37	24.005	3.278
Madrid (Comunidad de)	14.537	18.997	166.566	65.996	32.589	68	33.339	21.969
Murcia (Región de)	4.649	4.667	28.894	15.630	2.891	4	12.735	6.652
Navarra (Comunidad Foral de)	1.425	1.671	10.811	15.773	7.821	3	7.949	1.706
País Vasco	4.806	7.700	33.432	41.672	21.958	100	19.614	18.025
Rioja (La)	1.143	1.178	13.797	5.075	1.940	0	3.135	1.341
Ceuta	409	528	1.236	1.011	123	0	888	766
Melilla	437	418	1.197	916	262	0	654	648

(1) Incluye 153 alumnos de E. Universitaria en el exterior, no distribuidos por CA (109 hombres y 44 mujeres).

(2) Incluye: Primer y Segundo Ciclo, Grado, Máster Oficial y Doctorado.

C1.2. Tasas netas de escolarización en el sistema educativo y formativo por edad y enseñanza

	TOTAL	Sistema educativo				Otras Enseñanzas (4)
		EE. Régimen General no Universitarias	E. Universitaria (1)	EE. Régimen Especial (2)	E. de Adultos (3)	
AMBOS SEXOS						
Menores de 1 año	10,0	10,0	-	-	-	-
De 1 año	34,1	34,1	-	-	-	-
De 2 años	52,1	52,1	-	-	-	-
De 3 años	95,9	95,9	-	-	-	-
De 4 años	97,2	97,2	-	-	-	-
De 5 años	97,1	97,1	-	-	-	-
De 16 años	96,6	94,4	-	2,0	0,2	-
De 17 años	90,1	87,2	-	1,9	1,0	-
De 18 años	79,9	42,3	30,9	2,0	4,7	0,0
De 19 años	73,1	31,8	35,3	2,1	3,9	0,0
De 20 años	66,1	24,7	36,5	1,9	3,0	0,0
De 21 años	59,1	18,2	36,5	1,7	2,6	0,0
De 22 años	48,3	13,5	30,9	1,5	2,4	0,0
De 23 años	39,4	10,0	25,8	1,4	2,0	0,1
De 24 años	30,1	7,4	19,5	1,3	1,8	0,1
HOMBRES						
Menores de 1 año	10,1	10,1	-	-	-	-
De 1 año	34,5	34,5	-	-	-	-
De 2 años	52,5	52,5	-	-	-	-
De 3 años	95,8	95,8	-	-	-	-
De 4 años	97,0	97,0	-	-	-	-
De 5 años	96,9	96,9	-	-	-	-
De 16 años	96,2	94,2	-	1,7	0,3	-
De 17 años	88,9	86,1	-	1,6	1,2	-
De 18 años	78,2	45,1	26,1	1,7	5,4	0,0
De 19 años	70,1	34,2	29,7	1,7	4,5	0,0
De 20 años	62,4	27,0	30,2	1,6	3,5	0,0
De 21 años	54,5	20,1	29,8	1,5	3,1	0,0
De 22 años	46,0	14,9	26,9	1,3	2,8	0,0
De 23 años	38,1	10,9	23,3	1,2	2,5	0,1
De 24 años	29,8	8,0	18,3	1,1	2,2	0,1
MUJERES						
Menores de 1 año	10,0	10,0	-	-	-	-
De 1 año	33,6	33,6	-	-	-	-
De 2 años	51,8	51,8	-	-	-	-
De 3 años	95,9	95,9	-	-	-	-
De 4 años	97,3	97,3	-	-	-	-
De 5 años	97,2	97,2	-	-	-	-
De 16 años	97,0	94,6	-	2,3	0,2	-
De 17 años	91,3	88,3	-	2,2	0,8	-
De 18 años	81,7	39,4	36,1	2,3	4,0	0,0
De 19 años	76,2	29,3	41,3	2,4	3,2	0,0
De 20 años	70,0	22,3	43,0	2,2	2,4	0,0
De 21 años	64,0	16,3	43,5	2,0	2,1	0,0
De 22 años	50,7	12,1	35,0	1,8	1,9	0,0
De 23 años	40,7	9,0	28,4	1,6	1,6	0,1
De 24 años	30,4	6,8	20,6	1,5	1,4	0,1

(1) Incluye: Primer y Segundo Ciclo, Grado, Máster Oficial y Doctorado.

(2) Incluye: C.F. Artes Plásticas y Diseño, EE. Deportivas, EE. Profesionales de Música y Danza, Idiomas Nivel Avanzado (presencial) y EE. Artísticas Grado Superior.

(3) Incluye: Enseñanzas Iniciales y Secundaria para personas adultas.

(4) Incluye: Formación de Policías, Enseñanzas Militares y Formación Sanitaria.

C1.3. Alumnado matriculado en el sistema educativo y formativo por edad (1)

(continúa)

	TOTAL (2)	< 3 años	3 años	4 años	5 años	6 años	7 años	8 años
AMBOS SEXOS								
TOTAL	10.118.098	443.443	459.694	476.676	502.442	483.898	480.837	470.982
Andalucía	1.959.058	94.732	89.697	93.025	99.429	96.767	97.244	94.326
Aragón	266.849	11.930	12.328	12.649	13.302	12.925	12.541	12.170
Asturias (Principado de)	172.141	4.096	7.587	8.138	8.252	8.028	7.963	7.888
Balears (Illes)	207.991	7.504	11.119	11.099	11.970	11.427	11.358	10.789
Canarias	432.997	3.675	17.613	18.862	20.679	20.362	20.705	20.364
Cantabria	111.340	3.840	5.326	5.453	5.762	5.324	5.357	5.440
Castilla y León	489.892	11.338	19.774	20.153	21.222	20.284	19.852	20.894
Castilla-La Mancha	440.602	18.846	21.018	21.853	22.928	21.910	21.972	21.078
Cataluña	1.639.650	82.093	78.473	80.550	84.786	81.083	80.955	79.425
Comunitat Valenciana	1.079.361	38.683	47.002	50.520	54.373	53.078	52.122	50.802
Extremadura	228.577	4.777	10.060	10.480	11.002	10.583	10.622	10.546
Galicia	502.163	24.706	21.525	22.468	23.209	22.190	22.063	22.066
Madrid (Comunidad de)	1.512.620	88.169	67.760	70.184	72.245	68.878	67.539	65.570
Murcia (Región de)	348.563	8.392	16.909	17.809	18.696	17.855	17.746	17.246
Navarra (Comunidad Foral de)	135.634	4.756	6.685	6.769	6.968	6.607	6.681	6.393
País Vasco	465.749	31.669	21.140	20.993	21.585	20.971	20.615	20.524
Rioja (La)	78.765	2.981	3.198	3.180	3.337	3.216	3.113	3.165
Ceuta	22.916	447	1.217	1.225	1.387	1.236	1.160	1.188
Melilla	23.077	809	1.263	1.266	1.310	1.174	1.229	1.108
HOMBRES								
TOTAL	5.100.536	230.287	236.938	246.123	259.150	248.938	247.516	241.019
Andalucía	989.838	49.361	46.198	47.843	51.429	49.709	50.187	48.233
Aragón	135.415	6.222	6.317	6.499	6.927	6.670	6.499	6.279
Asturias (Principado de)	86.971	2.141	3.798	4.160	4.161	4.154	4.125	4.047
Balears (Illes)	106.847	3.874	5.948	5.922	6.531	6.129	5.875	5.667
Canarias	214.063	1.488	9.051	9.627	10.640	10.562	10.558	10.482
Cantabria	56.782	2.050	2.731	2.802	2.945	2.722	2.801	2.819
Castilla y León	242.811	5.927	10.197	10.363	10.915	10.539	10.529	10.567
Castilla-La Mancha	223.965	9.971	10.846	11.396	11.863	11.063	11.423	10.806
Cataluña	828.830	42.670	40.413	41.659	43.436	41.716	41.566	40.791
Comunitat Valenciana	541.269	20.093	24.313	25.957	27.927	27.094	26.699	25.856
Extremadura	116.344	2.490	5.184	5.434	5.727	5.510	5.383	5.355
Galicia	252.996	12.944	11.174	11.574	11.962	11.359	11.352	11.275
Madrid (Comunidad de)	762.196	45.548	34.577	36.166	36.994	35.276	34.460	33.414
Murcia (Región de)	178.193	4.450	8.978	9.403	9.802	9.332	9.270	8.895
Navarra (Comunidad Foral de)	68.150	2.470	3.434	3.443	3.649	3.367	3.373	3.213
País Vasco	236.289	16.418	10.809	10.913	11.131	10.800	10.594	10.533
Rioja (La)	36.695	1.528	1.692	1.649	1.708	1.697	1.626	1.615
Ceuta	11.409	227	648	639	725	630	583	629
Melilla	11.364	415	630	674	678	609	613	543
MUJERES								
TOTAL	5.017.562	213.156	222.756	230.553	243.292	234.960	233.321	229.963
Andalucía	969.220	45.371	43.499	45.182	48.000	47.058	47.057	46.093
Aragón	131.434	5.708	6.011	6.150	6.375	6.255	6.042	5.891
Asturias (Principado de)	85.170	1.955	3.789	3.978	4.091	3.874	3.838	3.841
Balears (Illes)	101.144	3.630	5.171	5.177	5.439	5.298	5.483	5.122
Canarias	218.934	2.187	8.562	9.235	10.039	9.800	10.147	9.882
Cantabria	54.558	1.790	2.595	2.651	2.817	2.602	2.556	2.621
Castilla y León	247.081	5.411	9.577	9.790	10.307	9.745	9.323	10.327
Castilla-La Mancha	216.637	8.875	10.172	10.457	11.065	10.847	10.549	10.272
Cataluña	810.820	39.423	38.060	38.891	41.350	39.367	39.389	38.634
Comunitat Valenciana	538.092	18.590	22.689	24.563	26.446	25.984	25.423	24.946
Extremadura	112.233	2.287	4.876	5.046	5.275	5.073	5.239	5.191
Galicia	249.167	11.762	10.351	10.894	11.247	10.831	10.711	10.791
Madrid (Comunidad de)	750.424	42.621	33.183	34.018	35.251	33.602	33.079	32.156
Murcia (Región de)	170.370	3.942	7.931	8.406	8.894	8.523	8.476	8.351
Navarra (Comunidad Foral de)	67.484	2.286	3.251	3.326	3.319	3.240	3.308	3.180
País Vasco	229.460	15.251	10.331	10.080	10.454	10.171	10.021	9.991
Rioja (La)	42.070	1.453	1.506	1.531	1.629	1.519	1.487	1.550
Ceuta	11.507	220	569	586	662	606	577	559
Melilla	11.713	394	633	592	632	565	616	565

(1) Incluye: EE. Rég. General Universitarias y no Universitarias, EE. Rég. Especial (C.F. Artes Plásticas y Diseño, EE. Deportivas, EE. Profesionales de Música y Danza, Idiomas Nivel Avanzado (presencial) y EE. Artísticas Grado Superior), E. de Adultos (EE. Iniciales y Secundaria) y Otras enseñanzas (Policía, Militares y Formación Sanitaria).

(2) Incluye 153 alumnos de E. Universitaria en el exterior, no distribuidos por CA (109 hombres y 44 mujeres).

C1.3. Alumnado matriculado en el sistema educativo y formativo por edad (1)

(continuación)

	9 años	10 años	11 años	12 años	13 años	14 años	15 años	16 años	17 años
AMBOS SEXOS									
TOTAL	467.178	459.621	442.703	438.758	439.342	428.108	411.328	414.901	383.460
Andalucía	92.390	90.783	87.920	87.863	88.331	86.822	84.045	83.856	76.270
Aragón	12.322	12.067	11.667	11.540	11.448	11.422	10.948	10.976	10.369
Asturias (Principado de)	7.710	7.646	7.362	7.465	7.477	7.326	7.050	7.197	6.716
Balears (Illes)	10.808	10.604	10.397	10.185	10.109	9.805	9.330	8.798	8.030
Canarias	20.760	20.405	20.211	20.676	20.627	20.546	19.274	19.516	18.480
Cantabria	5.289	5.249	4.943	4.823	4.859	4.657	4.455	4.419	4.239
Castilla y León	20.270	20.251	19.875	19.681	20.135	19.764	19.317	20.489	19.269
Castilla-La Mancha	21.117	21.022	20.342	20.197	20.548	20.473	19.653	19.956	18.537
Cataluña	78.237	75.905	72.732	70.948	71.567	68.902	66.108	65.400	58.506
Comunitat Valenciana	50.353	49.604	47.568	47.510	46.968	45.677	43.201	44.223	40.626
Extremadura	10.459	10.635	10.534	10.648	10.825	10.799	10.596	10.633	10.194
Galicia	21.929	21.746	20.712	20.999	21.192	20.578	20.256	20.278	19.402
Madrid (Comunidad de)	66.097	64.755	61.687	59.893	59.557	56.959	53.986	54.793	52.139
Murcia (Región de)	16.876	16.763	16.278	15.980	15.853	15.279	15.092	14.981	13.660
Navarra (Comunidad Foral de)	6.497	6.593	6.202	6.313	6.123	5.943	5.930	7.060	5.699
País Vasco	20.593	20.200	19.271	19.043	18.681	18.248	17.264	17.496	17.044
Rioja (La)	3.189	3.113	2.893	2.858	2.928	2.879	2.794	2.793	2.581
Ceuta	1.195	1.107	987	1.001	1.013	1.015	1.000	1.004	839
Melilla	1.087	1.173	1.122	1.135	1.101	1.014	1.029	1.033	860
HOMBRES									
TOTAL	240.517	235.467	227.789	224.633	226.370	219.518	212.319	212.311	194.295
Andalucía	47.596	46.328	45.084	44.952	45.904	44.976	43.500	42.779	38.569
Aragón	6.252	6.163	6.074	5.905	5.964	5.855	5.786	5.623	5.309
Asturias (Principado de)	4.002	3.877	3.727	3.971	3.900	3.873	3.595	3.746	3.360
Balears (Illes)	6.044	5.812	5.637	5.198	5.236	5.053	4.848	4.569	4.031
Canarias	10.539	10.491	10.499	10.592	10.660	10.452	10.005	9.800	9.385
Cantabria	2.677	2.677	2.537	2.451	2.464	2.407	2.325	2.344	2.154
Castilla y León	10.482	10.227	10.334	10.092	10.432	10.075	9.959	10.376	9.738
Castilla-La Mancha	10.980	10.726	10.520	10.369	10.684	10.570	10.061	10.149	9.478
Cataluña	39.937	39.074	37.427	36.211	36.526	35.216	34.332	33.751	30.069
Comunitat Valenciana	25.881	25.163	24.452	24.303	23.843	23.037	21.909	22.459	20.237
Extremadura	5.330	5.510	5.451	5.552	5.627	5.529	5.485	5.500	5.085
Galicia	11.288	11.182	10.635	10.803	10.993	10.564	10.471	10.400	9.778
Madrid (Comunidad de)	34.013	33.053	31.498	30.431	30.544	29.214	27.790	28.075	26.325
Murcia (Región de)	8.805	8.724	8.420	8.117	8.215	7.844	7.760	7.670	7.070
Navarra (Comunidad Foral de)	3.394	3.334	3.166	3.220	3.115	3.076	3.057	3.568	2.830
País Vasco	10.507	10.402	9.765	9.906	9.640	9.271	8.940	9.003	8.719
Rioja (La)	1.634	1.556	1.487	1.473	1.516	1.471	1.426	1.419	1.235
Ceuta	621	583	488	524	503	507	538	518	462
Melilla	535	585	588	563	604	528	532	562	461
MUJERES									
TOTAL	226.661	224.154	214.914	214.125	212.972	208.590	199.009	202.590	189.165
Andalucía	44.794	44.455	42.836	42.911	42.427	41.846	40.545	41.077	37.701
Aragón	6.070	5.904	5.593	5.635	5.484	5.567	5.162	5.353	5.060
Asturias (Principado de)	3.708	3.769	3.635	3.494	3.577	3.453	3.455	3.451	3.356
Balears (Illes)	4.764	4.792	4.760	4.987	4.873	4.752	4.482	4.229	3.999
Canarias	10.221	9.914	9.712	10.084	9.967	10.094	9.269	9.716	9.095
Cantabria	2.612	2.572	2.406	2.372	2.395	2.250	2.130	2.075	2.085
Castilla y León	9.788	10.024	9.541	9.589	9.703	9.689	9.358	10.113	9.531
Castilla-La Mancha	10.137	10.296	9.822	9.828	9.864	9.903	9.592	9.807	9.059
Cataluña	38.300	36.831	35.305	34.737	35.041	33.686	31.776	31.649	28.437
Comunitat Valenciana	24.472	24.441	23.116	23.207	23.125	22.640	21.292	21.764	20.389
Extremadura	5.129	5.125	5.083	5.096	5.198	5.270	5.111	5.133	5.109
Galicia	10.641	10.564	10.077	10.196	10.199	10.014	9.785	9.878	9.624
Madrid (Comunidad de)	32.084	31.702	30.189	29.462	29.013	27.745	26.196	26.718	25.814
Murcia (Región de)	8.071	8.039	7.858	7.863	7.638	7.435	7.332	7.311	6.590
Navarra (Comunidad Foral de)	3.103	3.259	3.036	3.093	3.008	2.867	2.873	3.492	2.869
País Vasco	10.086	9.798	9.506	9.137	9.041	8.977	8.324	8.493	8.325
Rioja (La)	1.555	1.557	1.406	1.385	1.412	1.408	1.368	1.374	1.346
Ceuta	574	524	499	477	510	508	462	486	377
Melilla	552	588	534	572	497	486	497	471	399

(1) Incluye: EE. Rég. General Universitarias y no Universitarias, EE. Rég. Especial (C.F. Artes Plásticas y Diseño, EE. Deportivas, EE. Profesionales de Música y Danza, Idiomas Nivel Avanzado (presencial) y EE. Artísticas Grado Superior), E. de Adultos (EE. Iniciales y Secundaria) y Otras enseñanzas (Policía, Militares y Formación Sanitaria).

C1.3. Alumnado matriculado en el sistema educativo y formativo por edad (1), (2)

(conclusión)

	18 años	19 años	20 años	21 años	22 años	23 años	24 años	25 y más	No consta
AMBOS SEXOS									
TOTAL	340.067	316.094	298.610	277.997	228.163	190.062	149.738	1.113.794	202
Andalucía	64.959	59.968	56.951	52.074	43.105	35.478	27.688	175.247	88
Aragón	9.441	8.885	8.099	7.444	5.850	4.542	3.459	28.498	27
Asturias (Principado de)	5.890	5.538	5.219	4.985	4.015	3.459	2.768	22.366	0
Baleares (Illes)	5.734	4.556	3.810	3.567	2.837	2.510	2.005	19.640	0
Canarias	15.644	13.740	12.175	10.940	8.822	7.288	6.160	55.473	0
Cantabria	3.589	3.238	3.037	2.909	2.382	1.965	1.528	13.238	19
Castilla y León	18.251	17.823	17.059	16.643	13.700	11.669	9.008	73.115	56
Castilla-La Mancha	13.939	12.027	11.103	10.362	8.405	6.667	5.369	41.280	0
Cataluña	50.995	47.620	44.422	41.645	32.908	26.761	21.143	178.486	0
Comunitat Valenciana	35.988	33.368	32.392	29.737	25.517	22.968	18.130	118.951	0
Extremadura	8.130	7.377	6.964	6.757	5.347	4.293	3.378	22.938	0
Galicia	16.774	16.248	15.993	14.679	12.234	10.334	8.461	62.121	0
Madrid (Comunidad de)	55.030	53.141	50.839	48.156	40.729	34.124	26.314	174.076	0
Murcia (Región de)	11.998	10.538	10.278	9.556	7.547	6.151	4.858	32.222	0
Navarra (Comunidad Foral de)	4.899	4.352	3.859	3.504	2.686	2.087	1.515	11.513	0
País Vasco	15.393	14.577	13.722	12.464	9.887	7.775	6.080	60.514	0
Rioja (La)	1.921	1.879	1.570	1.603	1.452	1.388	1.353	19.369	12
Ceuta	692	613	583	537	432	343	295	2.400	0
Melilla	800	606	535	435	308	260	226	2.194	0
HOMBRES									
TOTAL	171.591	156.133	144.545	130.813	110.721	93.040	74.668	515.748	87
Andalucía	32.414	29.159	27.143	24.209	20.646	16.992	13.645	82.949	33
Aragón	4.971	4.602	4.036	3.583	2.831	2.282	1.793	12.959	14
Asturias (Principado de)	3.025	2.768	2.681	2.374	1.997	1.752	1.396	10.341	0
Baleares (Illes)	2.967	2.342	1.826	1.645	1.311	1.120	937	8.325	0
Canarias	7.998	6.936	6.007	5.318	4.235	3.498	2.891	22.349	0
Cantabria	1.924	1.717	1.537	1.543	1.267	1.034	763	6.085	6
Castilla y León	8.964	8.738	8.087	7.724	6.347	5.552	4.382	32.236	29
Castilla-La Mancha	7.350	6.132	5.532	4.919	4.183	3.284	2.707	18.953	0
Cataluña	25.715	23.292	21.409	19.721	16.230	13.270	10.595	83.804	0
Comunitat Valenciana	17.753	16.181	15.500	13.611	12.296	11.453	9.099	56.153	0
Extremadura	4.201	3.744	3.449	3.249	2.673	2.201	1.744	10.931	0
Galicia	8.561	8.050	7.767	6.870	5.985	4.904	4.126	28.979	0
Madrid (Comunidad de)	27.404	25.996	24.456	22.534	19.623	16.651	13.374	84.780	0
Murcia (Región de)	5.988	5.185	4.937	4.506	3.596	3.004	2.466	15.756	0
Navarra (Comunidad Foral de)	2.480	2.195	1.952	1.639	1.380	1.047	777	4.971	0
País Vasco	8.204	7.593	6.994	6.218	5.169	4.182	3.272	27.306	0
Rioja (La)	955	939	724	733	638	543	500	6.926	5
Ceuta	311	268	247	232	180	159	128	1.059	0
Melilla	406	296	261	185	134	112	73	777	0
MUJERES									
TOTAL	168.476	159.961	154.065	147.184	117.442	97.022	75.070	598.046	115
Andalucía	32.545	30.809	29.808	27.865	22.459	18.486	14.043	92.298	55
Aragón	4.470	4.283	4.063	3.861	3.019	2.260	1.666	15.539	13
Asturias (Principado de)	2.865	2.770	2.538	2.611	2.018	1.707	1.372	12.025	0
Baleares (Illes)	2.767	2.214	1.984	1.922	1.526	1.390	1.068	11.315	0
Canarias	7.646	6.804	6.168	5.622	4.587	3.790	3.269	33.124	0
Cantabria	1.665	1.521	1.500	1.366	1.115	931	765	7.153	13
Castilla y León	9.287	9.085	8.972	8.919	7.353	6.117	4.626	40.879	27
Castilla-La Mancha	6.589	5.895	5.571	5.443	4.222	3.383	2.662	22.327	0
Cataluña	25.280	24.328	23.013	21.924	16.678	13.491	10.548	94.682	0
Comunitat Valenciana	18.235	17.187	16.892	16.126	13.221	11.515	9.031	62.798	0
Extremadura	3.929	3.633	3.515	3.508	2.674	2.092	1.634	12.007	0
Galicia	8.213	8.198	8.226	7.809	6.249	5.430	4.335	33.142	0
Madrid (Comunidad de)	27.626	27.145	26.383	25.622	21.106	17.473	12.940	89.296	0
Murcia (Región de)	6.010	5.353	5.341	5.050	3.951	3.147	2.392	16.466	0
Navarra (Comunidad Foral de)	2.419	2.157	1.907	1.865	1.306	1.040	738	6.542	0
País Vasco	7.189	6.984	6.728	6.246	4.718	3.593	2.808	33.208	0
Rioja (La)	966	940	846	870	814	845	853	12.443	7
Ceuta	381	345	336	305	252	184	167	1.341	0
Melilla	394	310	274	250	174	148	153	1.417	0

(1) Incluye: EE. Rég. General Universitarias y no Universitarias, EE. Rég. Especial (C.F. Artes Plásticas y Diseño, EE. Deportivas, EE. Profesionales de Música y Danza, Idiomas Nivel Avanzado (presencial) y EE. Artísticas Grado Superior), E. de Adultos (EE. Iniciales y Secundaria) y Otras enseñanzas (Policía, Militares y Formación Sanitaria).

(2) Incluye 153 alumnos de E. Universitaria en el exterior, no distribuidos por CA (109 hombres y 44 mujeres).

C1.4. Tasas netas de escolarización en edades post-obligatorias en el sistema educativo y formativo (1)

	16 años		17 años		18 años	
	2008-09	2013-14	2008-09	2013-14	2008-09	2013-14
AMBOS SEXOS						
TOTAL	91,5	96,6	80,6	90,1	68,3	79,9
Andalucía	89,7	96,8	76,8	88,5	63,8	74,8
Aragón	92,8	94,6	83,2	89,3	68,8	82,5
Asturias (Principado de)	95,4	98,2	88,4	91,7	74,7	79,0
Baleares (Illes)	85,1	85,5	70,2	79,2	48,4	55,7
Canarias	95,7	94,8	82,2	89,2	64,9	75,5
Cantabria	96,4	95,0	91,5	90,8	71,9	77,9
Castilla y León	96,2	99,9	88,8	95,1	80,8	89,6
Castilla-La Mancha	93,1	96,2	80,2	89,3	55,2	66,1
Cataluña	92,0	95,8	78,9	87,8	66,0	77,1
Comunitat Valenciana	86,5	96,4	76,6	89,1	64,5	79,4
Extremadura	91,5	97,3	82,0	91,3	63,2	70,5
Galicia	94,1	98,0	86,1	94,1	72,2	79,5
Madrid (Comunidad de)	92,2	96,6	81,9	92,9	82,2	99,0
Murcia (Región de)	87,3	94,4	77,3	88,0	62,3	77,1
Navarra (Comunidad Foral de)	92,2	94,5	88,1	94,3	74,5	83,6
País Vasco	97,8	98,9	94,6	98,2	81,2	91,6
Rioja (La)	89,4	96,3	78,1	93,3	54,4	71,3
Ceuta	93,3	96,4	79,5	84,5	55,9	65,9
Melilla	83,0	90,9	75,3	78,8	55,5	69,5
HOMBRES						
TOTAL	89,5	96,2	76,5	88,9	63,2	78,2
Andalucía	87,8	96,3	71,8	87,2	57,2	72,1
Aragón	90,9	94,7	80,3	88,6	64,3	84,5
Asturias (Principado de)	94,7	98,6	85,3	89,9	70,3	79,1
Baleares (Illes)	84,6	85,2	66,9	77,3	46,0	56,3
Canarias	94,9	97,4	79,8	91,9	61,9	75,2
Cantabria	93,9	95,9	88,1	88,5	68,1	80,6
Castilla y León	94,8	98,9	84,5	94,1	73,1	86,0
Castilla-La Mancha	91,5	96,0	74,6	88,1	50,8	67,3
Cataluña	90,3	95,4	75,9	86,1	62,1	75,2
Comunitat Valenciana	81,1	94,7	70,3	85,7	59,0	76,0
Extremadura	88,5	97,5	77,5	91,3	59,7	70,7
Galicia	91,1	96,9	81,1	92,5	66,0	79,0
Madrid (Comunidad de)	91,5	96,3	79,2	92,4	76,5	96,1
Murcia (Región de)	85,3	94,5	72,4	88,2	57,4	74,8
Navarra (Comunidad Foral de)	91,4	95,5	84,8	93,2	69,8	82,7
País Vasco	97,1	98,1	92,8	98,3	79,6	93,3
Rioja (La)	86,6	97,0	71,4	89,6	53,2	69,4
Ceuta	94,7	100,0	76,9	89,9	54,9	60,9
Melilla	83,0	92,6	72,8	77,5	48,6	66,6
MUJERES						
TOTAL	93,6	97,0	85,0	91,3	73,7	81,7
Andalucía	91,7	97,4	82,2	89,9	70,8	77,6
Aragón	94,8	94,5	86,2	90,0	73,8	80,3
Asturias (Principado de)	96,2	97,7	91,6	93,6	79,3	78,9
Baleares (Illes)	85,6	85,9	73,8	81,3	50,8	55,1
Canarias	96,5	92,2	84,9	86,5	68,1	75,9
Cantabria	99,2	94,0	95,2	93,2	76,2	75,0
Castilla y León	97,7	100,0	93,5	96,1	88,9	93,4
Castilla-La Mancha	94,7	96,5	86,2	90,5	59,9	64,7
Cataluña	93,9	96,2	82,1	89,6	70,1	79,2
Comunitat Valenciana	92,2	98,3	83,2	92,7	70,4	83,0
Extremadura	94,6	97,2	86,8	91,3	67,0	70,3
Galicia	97,2	99,1	91,5	95,7	78,7	80,0
Madrid (Comunidad de)	93,1	97,0	84,7	93,4	88,1	100,0
Murcia (Región de)	89,4	94,3	82,4	87,7	67,5	79,5
Navarra (Comunidad Foral de)	93,0	93,5	91,8	95,5	79,5	84,6
País Vasco	98,5	99,8	96,5	98,1	83,0	89,8
Rioja (La)	92,5	95,7	85,4	97,1	55,6	73,4
Ceuta	91,8	92,0	82,4	78,7	56,9	70,8
Melilla	83,0	89,0	78,3	80,3	61,9	72,8

(1) Incluye: EE. Rég. General Universitarias y no Universitarias, EE. Rég. Especial (C.F. Artes Plásticas y Diseño, EE. Deportivas, EE. Profesionales de Música y Danza, Idiomas Nivel Avanzado (presencial) y EE. Artísticas Grado Superior), E. de Adultos (EE. Iniciales y Secundaria) y Otras enseñanzas (Policía, Militares y Formación Sanitaria).

C1.5. Esperanza de vida escolar en el sistema educativo a los 6 años (1)

	Total		E. no Universitaria		E. Universitaria	
	2008-09	2013-14	2008-09	2013-14	2008-09	2013-14
AMBOS SEXOS						
TOTAL	16,0	17,4	13,4	14,4	2,5	3,0
Andalucía	15,5	16,9	13,0	14,2	2,5	2,7
Aragón	15,5	17,3	13,0	14,3	2,5	2,9
Asturias (Principado de)	15,9	17,4	13,4	14,5	2,5	2,9
Baleares (Illes)	13,8	15,0	11,2	13,6	2,5	1,3
Canarias	15,7	16,8	13,1	14,9	2,5	2,0
Cantabria	15,4	17,2	12,9	14,8	2,5	2,4
Castilla y León	16,7	18,9	14,2	15,0	2,5	3,8
Castilla-La Mancha	14,5	16,2	12,0	14,6	2,5	1,6
Cataluña	15,5	17,3	13,0	14,1	2,5	3,2
Comunitat Valenciana	15,6	17,6	13,1	14,5	2,5	3,1
Extremadura	15,3	16,8	12,7	14,8	2,5	2,0
Galicia	16,1	17,6	13,5	14,8	2,5	2,8
Madrid (Comunidad de)	16,6	18,8	14,0	14,3	2,5	4,5
Murcia (Región de)	15,1	17,0	12,6	14,0	2,5	3,0
Navarra (Comunidad Foral de)	15,6	16,9	13,1	14,0	2,5	3,0
País Vasco	17,1	18,6	14,6	15,3	2,5	3,3
Rioja (La)	14,8	20,1	12,3	14,6	2,5	5,4
Ceuta	14,9	16,8	12,4	15,1	2,5	1,6
Melilla	14,4	16,2	11,9	14,6	2,5	1,5
HOMBRES						
TOTAL	15,5	17,1	12,9	14,4	2,5	2,7
Andalucía	14,9	16,6	12,4	14,2	2,5	2,4
Aragón	15,1	17,1	12,5	14,4	2,5	2,6
Asturias (Principado de)	15,5	17,3	13,0	14,7	2,5	2,6
Baleares (Illes)	13,4	14,7	10,9	13,6	2,5	1,1
Canarias	15,2	16,5	12,7	14,8	2,5	1,6
Cantabria	15,0	17,1	12,5	14,9	2,5	2,2
Castilla y León	16,0	18,2	13,5	14,9	2,5	3,3
Castilla-La Mancha	14,0	16,0	11,5	14,7	2,5	1,3
Cataluña	15,1	17,0	12,6	14,2	2,5	2,9
Comunitat Valenciana	15,1	17,3	12,5	14,4	2,5	2,8
Extremadura	14,8	16,6	12,3	14,8	2,5	1,8
Galicia	15,5	17,3	13,0	14,9	2,5	2,4
Madrid (Comunidad de)	16,2	18,6	13,7	14,4	2,5	4,2
Murcia (Región de)	14,7	16,7	12,2	14,1	2,5	2,6
Navarra (Comunidad Foral de)	15,3	16,7	12,8	14,1	2,5	2,6
País Vasco	16,6	18,5	14,1	15,5	2,5	3,0
Rioja (La)	14,4	18,3	11,9	14,6	2,5	3,7
Ceuta	14,1	16,2	11,6	15,1	2,5	1,1
Melilla	13,6	15,3	11,0	14,3	2,5	1,0
MUJERES						
TOTAL	16,5	17,7	14,0	14,4	2,5	3,4
Andalucía	16,2	17,2	13,7	14,2	2,5	3,0
Aragón	16,0	17,5	13,5	14,2	2,5	3,3
Asturias (Principado de)	16,4	17,6	13,9	14,4	2,5	3,2
Baleares (Illes)	14,2	15,2	11,6	13,6	2,5	1,6
Canarias	16,1	17,2	13,6	14,9	2,5	2,3
Cantabria	15,8	17,3	13,2	14,6	2,5	2,7
Castilla y León	17,5	19,5	15,0	15,1	2,5	4,4
Castilla-La Mancha	15,1	16,4	12,6	14,6	2,5	1,9
Cataluña	15,9	17,5	13,4	14,1	2,5	3,5
Comunitat Valenciana	16,2	18,0	13,6	14,5	2,5	3,5
Extremadura	15,8	16,9	13,2	14,7	2,5	2,2
Galicia	16,6	18,0	14,1	14,7	2,5	3,3
Madrid (Comunidad de)	16,9	18,9	14,4	14,1	2,5	4,8
Murcia (Región de)	15,6	17,3	13,1	13,9	2,5	3,3
Navarra (Comunidad Foral de)	16,0	17,2	13,4	13,8	2,5	3,3
País Vasco	17,6	18,7	15,1	15,1	2,5	3,5
Rioja (La)	15,2	21,9	12,7	14,7	2,5	7,1
Ceuta	15,7	17,4	13,2	15,2	2,5	2,1
Melilla	15,3	17,0	12,8	15,0	2,5	2,0

(1) Incluye: EE. Rég. General Universitarias y no Universitarias, EE. Rég. Especial (C.F. Artes Plásticas y Diseño, EE. Deportivas, EE. Profesionales de Música y Danza, Idiomas Nivel Avanzado y EE. Artísticas Grado Superior) y E. Adultos (EE. Iniciales y Secundaria).

C1.6. Esperanza de participación en el sistema educativo y formativo a los 5 años, por niveles CINE (1), (2)

	TOTAL	CINE 0	CINE 1	CINE 2	CINE 3	CINE 5	CINE 6	CINE 7	CINE 8
AMBOS SEXOS									
TOTAL	18,5	1,0	6,3	3,7	3,7	0,7	2,3	0,7	0,0
Andalucía	17,9	1,0	6,3	3,7	3,6	0,6	2,0	0,7	0,0
Aragón	18,3	1,0	6,3	3,6	3,6	0,7	2,4	0,7	0,0
Asturias (Principado de)	18,5	1,0	6,2	3,5	3,9	0,9	2,4	0,6	0,0
Balears (Illes)	15,9	0,9	6,3	3,8	3,2	0,4	1,2	0,2	0,0
Canarias	17,8	1,0	6,2	4,0	3,9	0,7	1,6	0,4	0,0
Cantabria	18,2	1,0	6,2	3,5	4,1	0,9	1,9	0,5	0,0
Castilla y León	19,9	1,0	6,3	3,8	4,1	0,8	3,0	0,8	0,1
Castilla-La Mancha	17,2	1,0	6,2	4,1	3,6	0,7	1,4	0,2	0,0
Cataluña	18,3	1,0	6,3	3,4	3,5	0,8	2,5	0,7	0,0
Comunitat Valenciana	18,6	1,0	6,3	3,6	3,7	0,8	2,3	0,9	0,0
Extremadura	17,8	1,0	6,2	4,3	3,6	0,6	1,7	0,4	0,0
Galicia	18,6	1,0	6,2	3,6	4,1	0,9	2,1	0,8	0,0
Madrid (Comunidad de)	19,8	1,0	6,3	3,6	3,7	0,6	3,4	1,3	0,0
Murcia (Región de)	18,0	1,0	6,2	3,6	3,6	0,5	2,5	0,6	0,0
Navarra (Comunidad Foral de)	18,0	1,0	6,3	3,4	3,6	0,7	2,2	0,8	0,1
País Vasco	19,6	1,0	6,4	3,8	4,0	1,0	2,6	0,7	0,0
Rioja (La)	21,1	1,0	6,3	3,6	3,9	0,7	4,0	1,6	0,0
Ceuta	17,8	0,9	6,5	4,1	3,8	0,7	1,5	0,1	0,0
Melilla	17,1	0,9	6,5	3,8	3,7	0,6	1,4	0,2	0,0
HOMBRES									
TOTAL	18,2	1,0	6,3	3,7	3,7	0,7	2,1	0,7	0,0
Andalucía	17,6	1,0	6,3	3,7	3,6	0,6	1,8	0,6	0,0
Aragón	18,1	1,0	6,3	3,6	3,6	0,8	2,1	0,5	0,0
Asturias (Principado de)	18,3	1,0	6,2	3,6	3,9	0,9	2,1	0,5	0,0
Balears (Illes)	15,7	1,0	6,3	3,8	3,1	0,3	1,0	0,1	0,0
Canarias	17,5	1,0	6,2	4,0	3,9	0,7	1,4	0,3	0,0
Cantabria	18,1	0,9	6,3	3,6	4,1	1,0	1,7	0,5	0,0
Castilla y León	19,3	1,0	6,3	3,8	4,1	0,8	2,6	0,7	0,0
Castilla-La Mancha	17,0	1,0	6,2	4,2	3,5	0,7	1,1	0,2	0,0
Cataluña	18,0	1,0	6,3	3,5	3,5	0,8	2,2	0,7	0,0
Comunitat Valenciana	18,2	1,0	6,3	3,6	3,6	0,8	2,1	0,8	0,0
Extremadura	17,6	1,0	6,2	4,4	3,6	0,6	1,5	0,3	0,0
Galicia	18,3	1,0	6,2	3,6	4,0	0,9	1,9	0,6	0,0
Madrid (Comunidad de)	19,6	1,0	6,3	3,7	3,7	0,7	3,1	1,2	0,0
Murcia (Región de)	17,8	1,0	6,3	3,6	3,6	0,6	2,2	0,5	0,0
Navarra (Comunidad Foral de)	17,7	1,0	6,3	3,4	3,6	0,7	1,9	0,7	0,1
País Vasco	19,5	1,0	6,4	3,8	4,0	1,2	2,4	0,6	0,0
Rioja (La)	19,3	1,0	6,3	3,6	3,8	0,8	2,5	1,4	0,0
Ceuta	17,2	0,9	6,4	4,1	4,0	0,6	1,1	0,1	0,0
Melilla	16,3	0,9	6,3	3,7	3,8	0,5	0,9	0,1	0,0
MUJERES									
TOTAL	18,8	1,0	6,3	3,6	3,7	0,7	2,6	0,8	0,0
Andalucía	18,2	1,0	6,3	3,6	3,7	0,6	2,3	0,8	0,0
Aragón	18,5	1,0	6,3	3,5	3,6	0,6	2,6	0,8	0,0
Asturias (Principado de)	18,7	1,0	6,2	3,4	3,8	0,8	2,6	0,8	0,0
Balears (Illes)	16,2	0,9	6,3	3,7	3,3	0,4	1,4	0,2	0,0
Canarias	18,2	1,0	6,2	4,0	3,9	0,8	1,8	0,5	0,0
Cantabria	18,4	1,0	6,2	3,5	4,1	0,8	2,1	0,6	0,0
Castilla y León	20,6	1,0	6,3	3,8	4,1	0,8	3,5	1,0	0,1
Castilla-La Mancha	17,4	1,0	6,2	4,0	3,7	0,7	1,6	0,3	0,0
Cataluña	18,6	1,0	6,3	3,3	3,6	0,8	2,7	0,8	0,0
Comunitat Valenciana	19,0	1,0	6,3	3,5	3,8	0,8	2,5	1,0	0,0
Extremadura	18,0	1,0	6,2	4,1	3,7	0,6	1,9	0,5	0,0
Galicia	19,0	1,0	6,2	3,5	4,1	0,9	2,4	0,9	0,1
Madrid (Comunidad de)	20,0	1,0	6,3	3,5	3,6	0,6	3,6	1,3	0,0
Murcia (Región de)	18,3	1,0	6,2	3,5	3,6	0,5	2,8	0,7	0,0
Navarra (Comunidad Foral de)	18,3	1,0	6,3	3,3	3,7	0,6	2,5	0,9	0,1
País Vasco	19,7	1,0	6,4	3,8	4,0	0,8	2,8	0,8	0,0
Rioja (La)	22,9	1,0	6,3	3,5	4,0	0,7	5,5	1,9	0,0
Ceuta	18,4	0,9	6,6	4,2	3,7	0,9	2,0	0,1	0,0
Melilla	17,9	0,9	6,7	3,8	3,7	0,8	1,9	0,2	0,0

(1) Se adopta la nueva Clasificación Internacional Normalizada de la Educación (CINE 2011).

(2) Se han tomado como referencia de inicio los 5 años siguiendo la metodología utilizada por la OCDE en su proyecto de indicadores.

C1.7. Distribución porcentual del alumnado de enseñanzas de Régimen General no universitarias por tipo de financiación/titularidad del centro

	TOTAL	E. Infantil	E. Primaria	E. Especial	ESO	Bachillerato		C.F. de F.P.			PCPIs
						Presenc.	Distanc.	Grado Medio	Grado Superior	Distancia	
% ENSEÑANZA PÚBLICA											
TOTAL	68,2	64,5	67,5	57,2	65,9	74,9	95,7	75,5	77,3	92,5	78,4
Andalucía	75,0	68,4	76,6	62,5	75,3	83,1	100,0	72,1	78,1	78,0	77,5
Aragón	68,5	66,1	68,5	53,2	65,9	74,3	100,0	73,1	73,0	100,0	69,7
Asturias (Principado de)	71,5	71,6	69,0	68,3	65,9	77,7	100,0	77,8	81,5	98,0	86,6
Balears (Illes)	65,5	65,0	62,5	31,2	61,4	74,8	100,0	85,3	87,3	100,0	78,8
Canarias	77,7	72,3	74,6	74,2	75,8	86,9	74,6	92,2	91,3	93,6	98,3
Cantabria	70,2	72,1	67,0	40,8	65,6	84,6	100,0	66,7	72,5	100,0	63,7
Castilla y León	68,3	66,2	66,9	64,6	63,7	77,5	100,0	73,2	76,6	85,4	67,8
Castilla-La Mancha	82,1	77,5	81,4	63,4	80,6	90,4	100,0	88,4	92,5	95,2	91,1
Cataluña	66,1	66,7	66,1	41,8	62,0	65,7	100,0	76,7	69,9	93,6	66,6
Comunitat Valenciana	67,4	62,2	66,9	80,0	64,3	73,9	100,0	74,0	82,2	100,0	92,2
Extremadura	80,0	78,4	78,1	49,9	76,7	87,6	100,0	88,7	90,3	100,0	91,4
Galicia	72,6	65,8	69,8	41,2	70,0	85,6	100,0	82,8	85,6	100,0	90,9
Madrid (Comunidad de)	54,9	52,4	53,1	53,4	51,9	61,0	100,0	67,2	73,6	80,9	70,2
Murcia (Región de)	71,7	67,1	69,7	70,7	70,1	87,9	100,0	73,2	80,0	78,2	86,8
Navarra (Comunidad Foral de)	64,9	67,7	63,1	60,6	60,6	65,1	100,0	75,6	77,6	100,0	62,5
País Vasco	50,9	52,5	50,7	49,1	46,2	49,2	100,0	61,7	54,6	100,0	41,3
Rioja (La)	67,1	62,3	66,0	72,4	62,3	80,3	100,0	70,2	89,9	100,0	80,0
Ceuta	78,6	75,6	75,3	100,0	73,3	95,5	100,0	100,0	100,0	100,0	64,4
Melilla	83,2	73,2	79,4	100,0	89,5	97,4	100,0	100,0	100,0	100,0	66,7
% ENSEÑANZA PRIVADA CONCERTADA (1)											
TOTAL	25,5	24,8	28,6	42,6	30,6	10,6	0,0	20,7	14,0	0,0	21,4
Andalucía	20,4	25,7	20,0	37,5	21,8	6,0	0,0	25,8	12,3	0,0	22,4
Aragón	24,8	20,5	27,7	46,8	31,8	7,8	0,0	24,4	22,6	0,0	30,3
Asturias (Principado de)	23,2	23,4	28,1	31,7	31,6	2,2	0,0	15,0	7,9	0,0	13,4
Balears (Illes)	29,6	26,5	33,4	68,8	35,0	22,8	0,0	10,7	5,1	0,0	21,2
Canarias	15,9	18,9	20,2	24,8	19,9	2,4	0,0	5,9	1,4	0,0	1,7
Cantabria	27,8	23,8	33,0	59,2	34,4	5,5	0,0	32,9	21,3	0,0	36,3
Castilla y León	28,3	27,5	32,7	35,4	35,1	5,8	0,0	25,9	21,9	0,0	31,3
Castilla-La Mancha	14,6	14,0	17,8	36,6	18,3	2,4	0,0	9,3	2,6	0,0	8,7
Cataluña	27,5	22,1	31,5	58,2	35,9	13,9	0,0	15,6	15,3	0,0	33,4
Comunitat Valenciana	25,9	22,6	28,3	19,4	31,7	21,2	0,0	22,5	13,2	0,0	7,8
Extremadura	18,0	18,6	21,3	50,1	22,9	3,3	0,0	8,9	4,8	0,0	8,6
Galicia	22,0	23,4	28,3	58,8	27,7	0,0	0,0	13,7	6,2	0,0	6,7
Madrid (Comunidad de)	30,0	25,9	36,2	46,6	37,6	7,8	0,0	27,2	11,9	0,0	29,5
Murcia (Región de)	24,3	25,0	28,8	29,3	28,6	3,1	0,0	20,8	7,5	0,0	13,2
Navarra (Comunidad Foral de)	34,1	29,1	36,8	35,5	39,4	34,9	0,0	23,8	19,8	0,0	37,5
País Vasco	48,4	46,9	48,5	50,9	53,0	49,9	0,0	36,8	44,1	0,0	58,7
Rioja (La)	28,9	25,9	34,0	27,6	37,7	4,6	0,0	29,8	7,5	0,0	20,0
Ceuta	20,4	21,0	24,7	0,0	26,7	0,0	0,0	0,0	0,0	0,0	35,6
Melilla	14,8	19,9	20,1	0,0	10,5	0,0	0,0	0,0	0,0	0,0	33,3
% ENSEÑANZA PRIVADA NO CONCERTADA											
TOTAL	6,3	10,7	3,8	0,2	3,5	14,5	4,3	3,8	8,7	7,5	0,2
Andalucía	4,6	5,9	3,4	0,0	2,9	10,9	0,0	2,1	9,6	22,0	0,1
Aragón	6,7	13,4	3,8	0,0	2,3	17,8	0,0	2,4	4,4	0,0	0,0
Asturias (Principado de)	5,3	5,0	2,9	0,0	2,5	20,1	0,0	7,2	10,6	2,0	0,0
Balears (Illes)	4,9	8,6	4,1	0,0	3,6	2,4	0,0	4,0	7,6	0,0	0,0
Canarias	6,5	8,8	5,2	1,0	4,3	10,7	25,4	1,9	7,3	6,4	0,0
Cantabria	2,0	4,1	0,0	0,0	0,0	9,9	0,0	0,4	6,2	0,0	0,0
Castilla y León	3,5	6,3	0,4	0,0	1,1	16,7	0,0	0,9	1,5	14,6	0,9
Castilla-La Mancha	3,4	8,5	0,8	0,0	1,1	7,2	0,0	2,3	4,9	4,8	0,2
Cataluña	6,5	11,1	2,4	0,0	2,1	20,5	0,0	7,7	14,7	6,4	0,0
Comunitat Valenciana	6,8	15,1	4,8	0,6	4,0	4,9	0,0	3,4	4,6	0,0	0,0
Extremadura	2,0	3,0	0,6	0,0	0,4	9,1	0,0	2,4	4,9	0,0	0,0
Galicia	5,4	10,8	1,9	0,0	2,2	14,4	0,0	3,5	8,1	0,0	2,4
Madrid (Comunidad de)	15,1	21,7	10,7	0,0	10,5	31,2	0,0	5,6	14,5	19,1	0,3
Murcia (Región de)	4,0	7,9	1,6	0,0	1,3	9,0	0,0	6,0	12,6	21,8	0,0
Navarra (Comunidad Foral de)	0,9	3,2	0,1	3,9	0,0	0,0	0,0	0,6	2,6	0,0	0,0
País Vasco	0,8	0,6	0,8	0,0	0,8	0,9	0,0	1,6	1,3	0,0	0,0
Rioja (La)	4,0	11,8	0,0	0,0	0,0	15,1	0,0	0,0	2,6	0,0	0,0
Ceuta	1,0	3,5	0,0	0,0	0,0	4,5	0,0	0,0	0,0	0,0	0,0
Melilla	2,0	6,9	0,5	0,0	0,0	2,6	0,0	0,0	0,0	0,0	0,0

(1) Incluye también la enseñanza subvencionada (E. Infantil Primer Ciclo y PCPI).

**C1.8. Distribución porcentual del alumnado matriculado por tamaño de municipio.
Enseñanzas de Régimen General no universitarias (1)**

(continúa)

	TOTAL	Hasta 2.000 hab.	De 2.001 a 10.000 hab.	De 10.001 a 25.000 hab.	De 25.001 a 100.000 hab.	Más de 100.000 hab.
TODAS LAS ENSEÑANZAS (1), (2)						
TOTAL	7.967.635	3,6	15,1	15,5	26,2	39,6
Andalucía	1.589.503	1,6	14,2	20,2	25,3	38,8
Aragón	210.757	7,0	16,1	13,8	9,0	54,1
Asturias (Principado de)	133.786	12,3	20,5	5,9	13,9	47,4
Balears (Illes)	174.968	0,5	12,5	14,5	34,2	38,3
Canarias	337.467	0,3	7,6	19,2	29,9	43,0
Cantabria	89.889	4,1	25,3	15,9	22,4	32,4
Castilla y León	356.921	8,2	18,9	7,1	24,6	41,3
Castilla-La Mancha	369.633	6,3	25,7	17,9	40,3	9,8
Cataluña	1.300.169	2,5	14,0	15,0	27,9	40,6
Comunitat Valenciana	856.696	2,0	12,1	19,4	34,5	31,9
Extremadura	182.364	9,1	30,6	11,4	32,6	16,3
Galicia	394.756	18,0	29,6	10,4	21,4	20,5
Madrid (Comunidad de)	1.127.611	0,5	5,0	6,4	19,9	68,3
Murcia (Región de)	281.429	4,9	20,2	28,4	29,8	16,7
Navarra (Comunidad Foral de)	107.891	5,3	29,7	21,4	7,4	36,2
País Vasco	361.529	3,2	17,6	20,2	19,9	39,1
Rioja (La)	53.634	4,2	23,5	18,4	0,0	53,9
Ceuta	18.988	0,0	0,0	0,0	100,0	0,0
Melilla	19.644	0,0	0,0	0,0	100,0	0,0
E. INFANTIL						
TOTAL	1.884.342	4,8	16,1	15,7	25,2	38,2
Andalucía	376.855	1,9	14,9	20,9	26,0	36,3
Aragón	50.104	10,3	16,6	14,5	7,6	51,0
Asturias (Principado de)	28.053	14,6	21,0	5,2	12,7	46,5
Balears (Illes)	41.658	0,8	15,6	14,6	33,1	35,8
Canarias	60.771	0,4	7,6	20,4	30,0	41,6
Cantabria	20.384	5,1	30,2	16,0	21,1	27,6
Castilla y León	72.455	10,8	20,7	8,2	22,4	37,9
Castilla-La Mancha	84.615	8,0	28,3	18,1	36,3	9,3
Cataluña	326.093	4,0	15,9	15,1	26,8	38,1
Comunitat Valenciana	192.619	2,9	13,9	19,9	32,8	30,4
Extremadura	36.329	11,9	27,5	10,4	32,3	17,9
Galicia	91.946	22,4	28,6	10,2	19,1	19,6
Madrid (Comunidad de)	298.563	0,7	5,8	6,8	20,2	66,4
Murcia (Región de)	61.765	6,9	21,5	28,2	28,9	14,5
Navarra (Comunidad Foral de)	25.151	8,1	37,6	20,8	5,5	27,9
País Vasco	95.483	4,8	18,4	21,1	18,9	36,9
Rioja (La)	12.696	5,4	24,9	16,5	0,0	53,2
Ceuta	4.160	0,0	0,0	0,0	100,0	0,0
Melilla	4.642	0,0	0,0	0,0	100,0	0,0
E. PRIMARIA						
TOTAL	2.858.130	5,1	16,1	15,8	25,6	37,5
Andalucía	570.380	2,3	15,0	20,4	25,7	36,6
Aragón	75.379	10,3	15,6	13,2	7,7	53,1
Asturias (Principado de)	47.379	15,4	20,4	5,1	12,7	46,3
Balears (Illes)	67.255	0,7	14,1	14,9	33,0	37,3
Canarias	126.141	0,5	7,8	20,1	30,6	41,0
Cantabria	32.178	4,8	27,5	16,1	22,6	29,0
Castilla y León	124.317	12,4	20,5	7,4	21,8	38,0
Castilla-La Mancha	130.934	10,0	28,7	17,3	35,3	8,7
Cataluña	471.871	3,6	15,6	15,3	27,4	38,0
Comunitat Valenciana	309.342	3,1	13,1	20,2	34,0	29,6
Extremadura	64.840	14,5	29,4	9,8	30,2	16,1
Galicia	133.436	22,5	29,8	10,6	18,8	18,2
Madrid (Comunidad de)	401.787	0,6	5,8	6,9	20,4	66,3
Murcia (Región de)	105.633	7,7	22,6	28,2	27,6	13,9
Navarra (Comunidad Foral de)	39.762	7,3	33,2	20,8	5,3	33,4
País Vasco	124.276	4,3	19,0	19,9	19,9	36,9
Rioja (La)	18.962	7,1	23,8	17,3	0,0	51,7
Ceuta	7.157	0,0	0,0	0,0	100,0	0,0
Melilla	7.101	0,0	0,0	0,0	100,0	0,0

(1) No se incluye el alumnado de enseñanza a distancia (Bachillerato y Ciclos Formativos de FP).

(2) Incluye el alumnado de Educación Especial.

**C1.8. Distribución porcentual del alumnado matriculado por tamaño de municipio.
Enseñanzas de Régimen General no universitarias (1)**

(conclusión)

	TOTAL	Hasta 2.000 hab.	De 2.001 a 10.000 hab.	De 10.001 a 25.000 hab.	De 25.001 a 100.000 hab.	Más de 100.000 hab.
ESO						
TOTAL	1.820.470	2,2	16,2	16,7	26,4	38,5
Andalucía	373.294	1,2	16,2	20,6	25,2	36,7
Aragón	47.919	3,6	19,5	14,3	8,7	54,0
Asturias (Principado de)	31.307	8,2	23,6	6,8	13,2	48,2
Balears (Illes)	41.434	0,0	11,2	15,2	35,0	38,6
Canarias	87.410	0,3	8,3	19,6	29,8	42,1
Cantabria	19.960	4,2	23,4	16,2	23,5	32,7
Castilla y León	85.137	5,2	21,2	7,3	24,9	41,4
Castilla-La Mancha	87.063	3,1	27,2	20,6	39,7	9,4
Cataluña	289.806	0,5	14,4	16,8	28,4	39,8
Comunitat Valenciana	191.143	0,8	12,6	21,1	34,9	30,6
Extremadura	45.844	4,7	38,6	12,4	30,5	13,8
Galicia	87.988	15,9	33,4	11,4	20,3	19,1
Madrid (Comunidad de)	244.264	0,2	4,9	6,9	20,1	67,9
Murcia (Región de)	66.882	1,8	18,8	30,8	31,7	16,8
Navarra (Comunidad Foral de)	25.227	2,2	25,9	25,1	9,8	37,0
País Vasco	75.161	1,5	17,4	21,2	20,6	39,3
Rioja (La)	12.031	1,8	23,4	20,3	0,0	54,6
Ceuta	4.176	0,0	0,0	0,0	100,0	0,0
Melilla	4.424	0,0	0,0	0,0	100,0	0,0
BACHILLERATO (1)						
TOTAL	640.978	1,0	12,0	14,8	27,6	44,5
Andalucía	132.747	0,2	10,3	19,4	25,7	44,4
Aragón	16.495	0,0	14,6	13,6	12,5	59,3
Asturias (Principado de)	12.046	6,0	20,5	6,9	15,1	51,5
Balears (Illes)	11.355	0,0	7,1	12,8	34,7	45,4
Canarias	30.081	0,0	7,6	16,5	28,9	47,0
Cantabria	7.056	2,4	20,4	13,8	24,0	39,5
Castilla y León	33.566	2,9	16,6	5,9	27,3	47,3
Castilla-La Mancha	30.911	1,5	20,9	16,8	48,1	12,6
Cataluña	89.654	0,2	9,8	14,7	28,7	46,6
Comunitat Valenciana	62.960	0,4	9,7	18,7	35,2	35,9
Extremadura	16.931	2,2	27,9	14,6	39,9	15,4
Galicia	33.385	8,4	31,2	11,2	27,3	21,9
Madrid (Comunidad de)	96.418	0,1	2,8	5,6	19,8	71,7
Murcia (Región de)	23.323	0,5	14,1	28,0	33,3	24,1
Navarra (Comunidad Foral de)	8.596	0,0	18,2	21,6	10,8	49,5
País Vasco	28.641	0,9	12,6	20,8	21,9	43,8
Rioja (La)	3.985	0,0	15,6	22,2	0,0	62,2
Ceuta	1.234	0,0	0,0	0,0	100,0	0,0
Melilla	1.594	0,0	0,0	0,0	100,0	0,0
CICLOS FORMATIVOS DE F.P. (1) Y P.C.P.I.						
TOTAL	729.963	1,2	8,5	11,8	28,9	49,7
Andalucía	129.412	0,0	6,8	16,6	21,1	55,4
Aragón	19.927	0,2	10,3	13,8	15,2	60,4
Asturias (Principado de)	14.376	10,9	13,8	7,3	20,5	47,6
Balears (Illes)	12.622	0,1	3,9	12,0	40,2	43,8
Canarias	31.368	0,0	5,5	14,2	28,7	51,7
Cantabria	9.953	1,2	16,1	15,4	20,0	47,3
Castilla y León	40.166	1,4	8,1	4,7	34,2	51,6
Castilla-La Mancha	34.742	0,5	9,8	13,9	62,5	13,3
Cataluña	115.816	0,4	4,4	10,1	30,4	54,6
Comunitat Valenciana	97.710	0,5	6,5	13,8	37,4	41,9
Extremadura	17.721	2,0	24,6	13,1	39,7	20,5
Galicia	46.739	7,7	22,7	7,8	31,4	30,4
Madrid (Comunidad de)	81.728	0,7	0,9	1,7	15,5	81,1
Murcia (Región de)	22.623	0,1	15,8	22,6	34,2	27,3
Navarra (Comunidad Foral de)	8.586	2,6	13,4	15,1	11,5	57,4
País Vasco	36.764	1,1	14,7	16,8	19,7	47,7
Rioja (La)	5.768	0,0	26,1	20,1	0,0	53,9
Ceuta	2.146	0,0	0,0	0,0	100,0	0,0
Melilla	1.796	0,0	0,0	0,0	100,0	0,0

(1) No se incluye el alumnado de enseñanza a distancia (Bachillerato y Ciclos Formativos de FP).

C1.9. Variación quinquenal de las tasas netas de escolarización de 17 y 18 años

17 Años

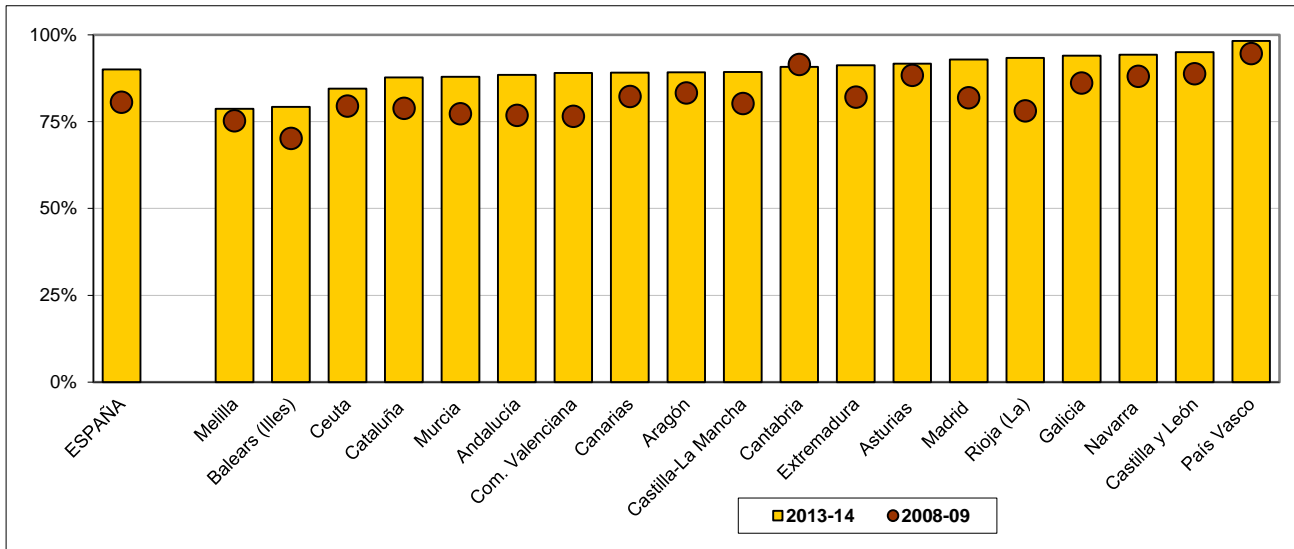

18 Años

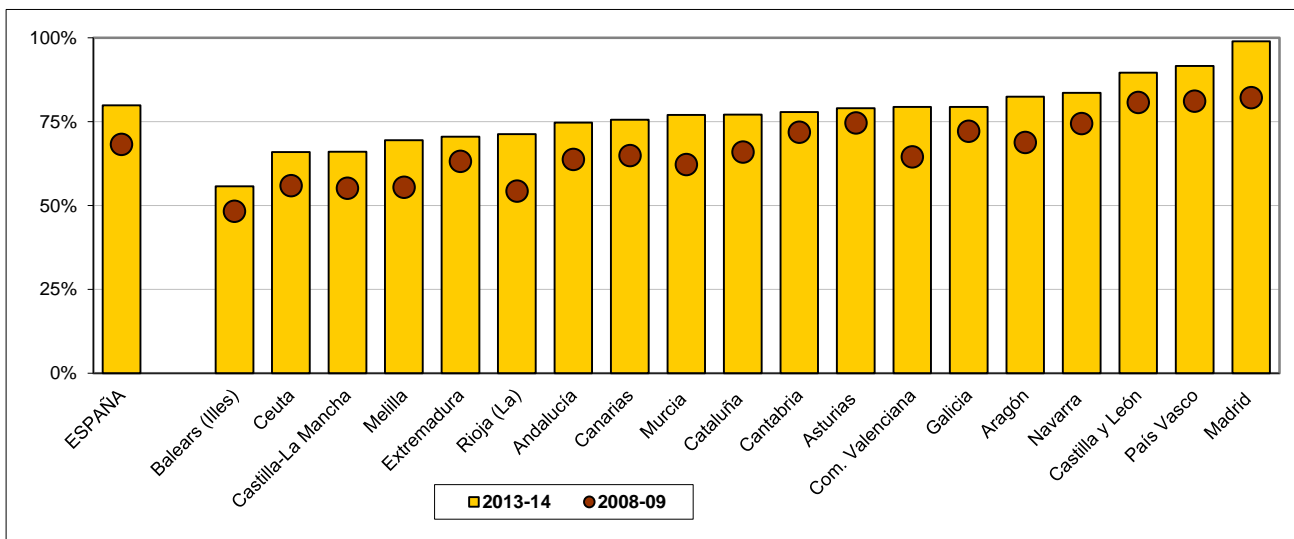

C1.10. Esperanza de vida escolar a los 6 años en el sistema educativo. Curso 2013-14

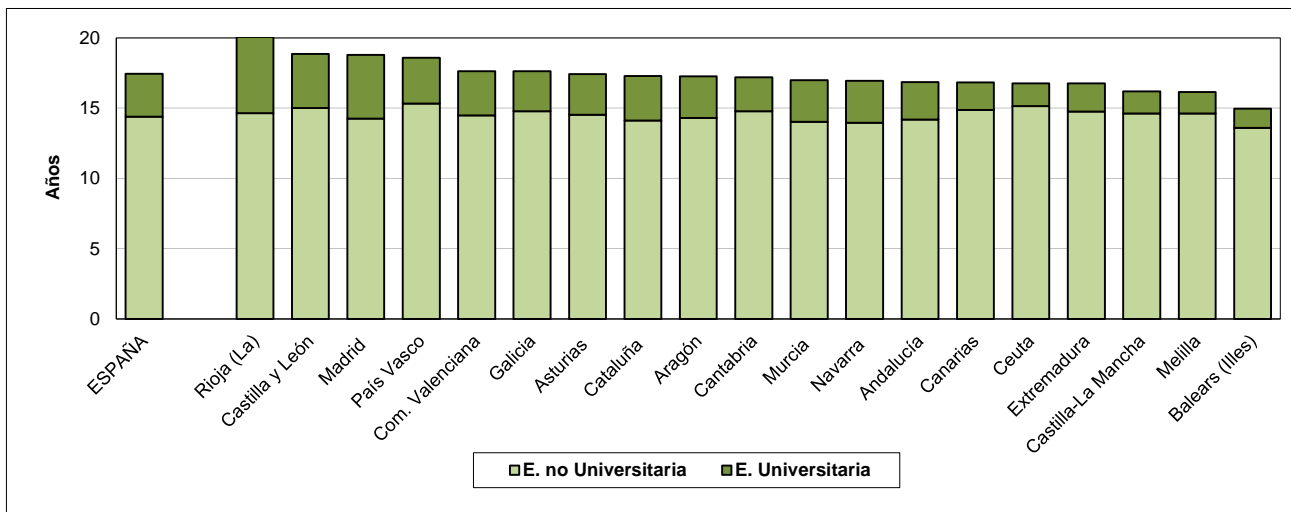

C1.11. Distribución porcentual del alumnado en las distintas ofertas educativas en enseñanzas de Régimen General no universitarias

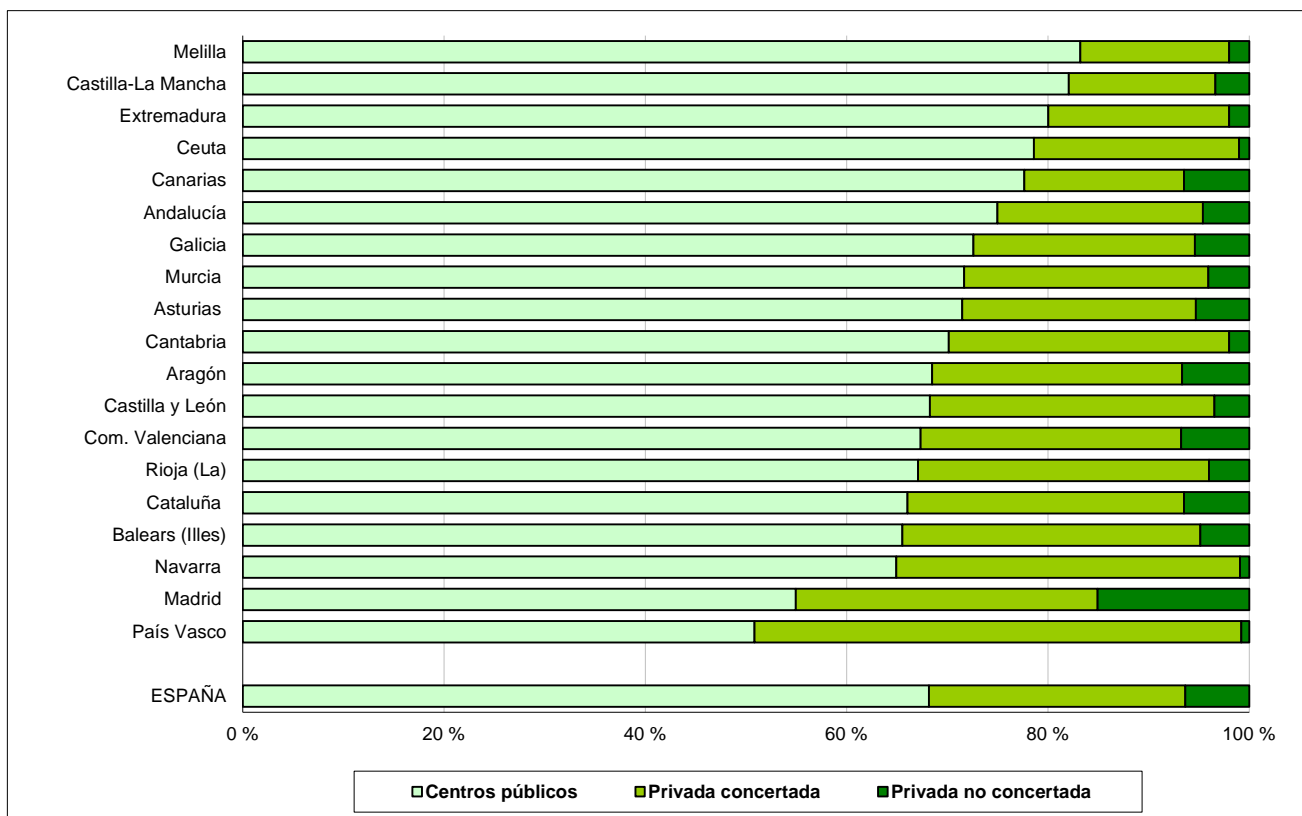

C1.12. Distribución porcentual del alumnado de E. Primaria según tamaño de municipio

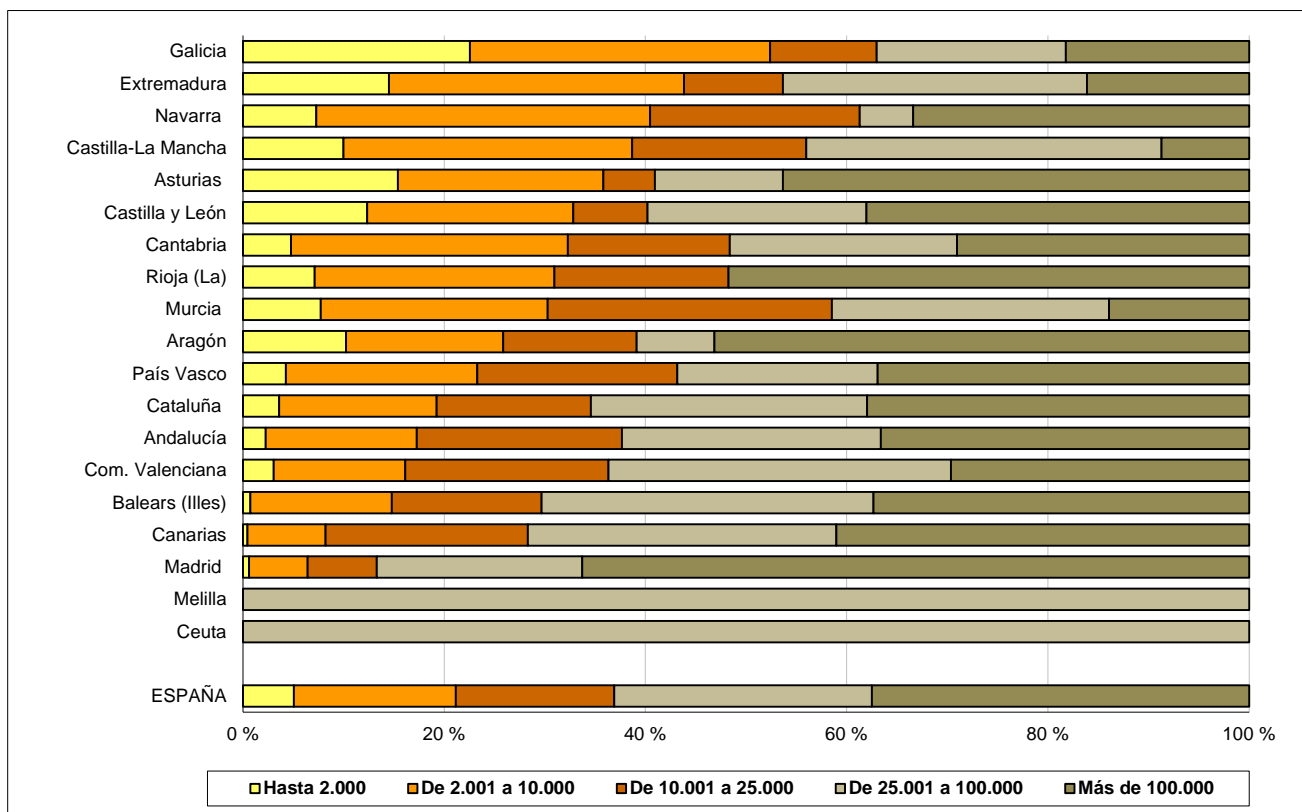

C2. LAS TRANSICIONES Y LOS RESULTADOS EDUCATIVOS

C2.0. Contenido, notas explicativas y fuentes de información

Tras un primer análisis en el capítulo C1 sobre el volumen y el nivel de escolarización del alumnado en las distintas enseñanzas del sistema educativo, en este capítulo se muestra información estadística relativa a los progresos, transiciones y resultados del alumnado en los distintos niveles del sistema educativo.

Se presenta un amplio conjunto de indicadores y datos utilizados en el ámbito estadístico para abordar los objetivos planteados en el capítulo, aunque su complejidad, diversidad y similitudes requieren de atención especial por parte del usuario al contenido y al objeto de cada uno para evitar posibles confusiones.

Los indicadores que se ofrecen se agrupan según los aspectos que analizan de la siguiente forma:

- Indicadores de progresos y transiciones, medidos a través de la situación del alumnado del sistema educativo en el curso de referencia:
 - Las *tasas de idoneidad en la edad del alumnado* muestran el alumnado que progresa adecuadamente durante la escolaridad obligatoria, de forma que realiza el curso correspondiente a su edad. Se estudia para las edades que marcan el inicio de los ciclos segundo y tercero de la E. Primaria (8 y 10 años), para la edad teórica de comienzo de la ESO (12 años) y para las de los dos últimos cursos de esta etapa (14 y 15 años). Se presenta la información en la tabla C2.1 y en los gráficos C2.11 y C2.12.
 - A los 16 años finaliza teóricamente la enseñanza básica, lo que lleva asociado el comienzo de las transiciones a las enseñanzas postobligatorias. Para medir estas transiciones se han elaborado los siguientes indicadores:
 - Las *tasas netas de escolarización de 16 a 24 años en el sistema educativo y formativo*, tablas C2.2 y C2.3, que muestran cómo en estas edades se van produciendo las transiciones del alumnado desde la Educación Secundaria Obligatoria, que de forma prácticamente generalizada cursa toda la población a los 15 años, a las enseñanzas secundarias postobligatorias, fundamentalmente a los 16 y 17 años, y posteriormente a las enseñanzas superiores, a partir de los 18 años.
 - La *tasa bruta de población que accede a las Enseñanzas Secundarias Postobligatorias*, tabla C2.4, es un indicador del acceso de la población, de cualquier edad, a las enseñanzas del Bachillerato, los Ciclos Formativos de Grado Medio y los Programas de Cualificación Profesional Inicial. Se ha de tener en cuenta que si se considerara el conjunto de las tres enseñanzas se produciría un efecto “duplicación”, debido a la existencia de alumnos que a lo largo de su escolaridad acceden a más de una de estas enseñanzas. Asimismo, se ha de mencionar que una pequeña parte del alumnado que cursa Ciclos Formativos de Grado Medio y Bachillerato no procede directamente de la ESO, ya que puede haber obtenido la titulación de Graduado en Secundaria a través de la modalidad de Educación de Adultos o, en el caso de los Ciclos Formativos, incorporarse a través de la Prueba de Acceso para personas que carecen de los requisitos académicos. Se incluye también en esta tabla la tasa bruta de acceso a la Educación Superior no Universitaria que al igual que en el indicador anterior, pretende mostrar una valoración de la población que accede a cursar Ciclos Formativos de Grado Superior.
- Indicadores relativos al nivel formativo alcanzado por la población:
 - *El abandono temprano de la educación y la formación*: porcentaje de población de 18 a 24 años que no ha completado la Educación Secundaria Segunda Etapa, CINE 3, y no ha seguido ningún tipo de estudio o formación en las cuatro últimas semanas (ver tablas C2.5 y C.2.6). Este indicador forma parte de los indicadores para el seguimiento de la estrategia 2020 (ver H1.1).
 - *Nivel de formación de la población joven*: porcentaje de población de 20 a 24 años que ha completado al menos la Educación Secundaria Segunda Etapa, CINE 3 (ver tabla C2.9).
 - *Titulación en Educación Superior*: porcentaje de población 30-34 años que ha completado estudios superiores (tabla C2.10). Este indicador forma parte de los indicadores para el seguimiento de la estrategia 2020 (ver H1.2).
- Indicadores de los resultados académicos del curso escolar de referencia: se miden a través de la población que consigue las titulaciones que sancionan la superación de las distintas etapas y enseñanzas del sistema educativo. La información que se presenta es la siguiente:
 - *Las tasas brutas de población que se gradúa en cada enseñanza/titulación*, que figuran en la tabla C2.7, se han calculado como la relación entre el alumnado que termina los estudios que se citan, independientemente de su edad, con la población total de la edad teórica de comienzo del último curso de la enseñanza.
 - *Las cifras absolutas de alumnado graduado*, asociado a las enseñanzas/titulaciones, del indicador anterior se facilitan en la tabla C2.8.

Más información sobre resultados académicos aparece en los capítulos específicos de cada enseñanza, que figuran agrupados en el apartado *Las enseñanzas*.

Se facilitan las siguientes precisiones técnicas sobre los datos estadísticos de este capítulo:

C2. LAS TRANSICIONES Y LOS RESULTADOS EDUCATIVOS

- En las *tasas netas de escolarización de 16 a 24 años en el sistema educativo y formativo* (C2.2) y (C2.3), el contenido de cada categoría es el siguiente:
 - *Educación Obligatoria*: Educación Secundaria Obligatoria y E. Especial.
 - *Educación Secundaria Postobligatoria*: Bachillerato, Ciclos Formativos de FP y de Artes Plásticas y Diseño de Grado Medio, Programas de Garantía Social y de Cualificación Profesional Inicial, Enseñanzas Deportivas de Régimen Especial de Grado Medio, Enseñanzas Profesionales de Música y Danza y Enseñanza de Idiomas Nivel Avanzado (presencial).
 - *Educación Superior no Universitaria*: Ciclos Formativos de FP y de Artes Plásticas y Diseño de Grado Superior y Enseñanzas Deportivas de Régimen Especial de Grado Superior, Estudios Superiores de Artes Plásticas y Diseño, Grado Superior de la Música y la Danza y Enseñanzas de Arte Dramático.
 - *Educación Universitaria*: Enseñanzas universitarias de 1º y 2º Ciclo, Grado, Máster Oficial y Doctorado.
 - *Educación de Adultos*: Enseñanzas Iniciales y Secundaria para personas adultas.
 - *Otras Enseñanzas*: Formación de Policías, Enseñanzas Militares y Formación Sanitaria.
- Las edades teóricas de acceso utilizadas en las *tasas brutas de población que accede a una enseñanza* (C2.4) son: 16 años para las Enseñanzas Secundarias *Postobligatorias* y 18 años para la Enseñanza Superior no Universitaria.
- Las edades teóricas de comienzo del último curso utilizadas en las *tasas brutas de población que se gradúa* (C2.7) son las siguientes: Graduado en ESO, 15 años, Módulos voluntarios de Programas de Cualificación Profesional Inicial (PCPI), 17 años; Bachillerato, 17 años; Técnico (Ciclos Formativos de Grado Medio), 17 años; Técnico Superior (Ciclos Formativos de Grado Superior), 19 años; Diplomado Universitario y Arquitecto e Ingeniero Técnico, 20 años; Grado, 21 años; Licenciado Universitario y Arquitecto e Ingeniero, 22 años y Máster Oficial, 23 años.
- En los indicadores C2.7 y C2.8 se incluye también el alumnado que consigue las titulaciones a través del régimen de educación a distancia.
- Para el cálculo de las tasas netas de escolaridad, las tasas brutas de acceso a las Enseñanzas *Postobligatorias* y a la Educación Superior y las tasas brutas de graduación, se han utilizado las *Cifras de población del INE*.
- El *alumnado titulado en enseñanzas universitarias* aparece clasificado por comunidad autónoma de ubicación del rectorado de la universidad..

Fuentes de información:

- *Estadística de las Enseñanzas no universitarias*. Curso 2013-2014. S.G. de Estadística y Estudios Ministerio de Educación, Cultura y Deporte.
- *Estadística de Estudiantes Universitarios*. Curso 2013-2014. S.G. de Coordinación y Seguimiento Universitario del Ministerio de Educación, Cultura y Deporte.
- *Encuesta de Población Activa*. INE. Indicadores de *Abandono temprano de la educación y la formación*, de *Nivel de formación de la población joven* y *Titulación en Educación Superior* (metodología EUROSTAT).

C2.1. Tasas de idoneidad en las edades de 8, 10, 12, 14 y 15 años. Curso 2013-14

	8 años		10 años		12 años		14 años		15 años	
	2003-04	2013-14	2003-04	2013-14	2003-04	2013-14	2003-04	2013-14	2003-04	2013-14
AMBOS SEXOS										
TOTAL	94,4	93,7	90,8	89,5	85,0	84,9	70,1	71,0	59,4	63,6
Andalucía	91,5	93,9	88,5	89,6	82,2	84,7	65,5	67,5	53,5	59,6
Aragón	94,4	93,6	90,6	87,3	85,6	81,9	70,2	66,5	59,7	60,2
Asturias (Principado de)	95,1	94,7	92,4	90,8	86,0	86,7	74,3	75,7	61,2	69,2
Balears (Illes)	90,9	92,1	85,4	85,9	76,7	79,4	63,2	65,9	51,8	57,0
Canarias	92,1	93,3	86,7	87,2	77,6	80,6	64,4	66,2	53,2	57,4
Cantabria	95,6	94,0	91,3	90,4	84,9	86,0	69,4	73,9	57,3	64,0
Castilla y León	94,7	91,3	90,7	88,6	84,8	83,7	69,1	70,3	56,1	63,1
Castilla-La Mancha	94,0	92,5	89,8	87,0	83,7	81,3	63,9	65,3	52,4	58,0
Cataluña	95,5	96,3	93,2	94,1	91,4	91,7	83,6	81,1	80,9	75,1
Comunitat Valenciana	98,3	90,8	95,7	86,7	87,0	82,0	70,0	67,3	54,6	60,1
Extremadura	94,9	94,1	90,6	89,6	84,4	84,5	67,3	68,7	53,2	60,2
Galicia	95,2	94,5	90,4	90,2	83,6	85,7	68,7	71,9	56,0	63,1
Madrid (Comunidad de)	95,1	93,7	91,2	89,4	86,1	84,6	68,5	72,5	57,7	64,8
Murcia (Región de)	93,6	91,9	88,9	85,4	81,0	79,6	65,6	63,5	53,3	54,6
Navarra (Comunidad Foral de)	94,6	94,2	91,4	90,0	86,9	85,7	78,2	76,6	68,6	69,3
País Vasco	96,0	94,4	92,8	90,5	88,4	86,8	77,5	77,2	70,3	72,6
Rioja (La)	95,1	95,6	93,6	92,7	89,0	87,8	70,5	69,3	58,9	61,5
Ceuta	92,2	91,4	83,1	84,7	74,5	77,1	61,7	56,7	46,8	43,5
Melilla	92,2	96,1	86,7	86,0	79,4	79,8	57,9	55,4	48,2	47,9
HOMBRES										
TOTAL	93,4	92,9	89,3	88,2	82,1	82,7	64,3	67,0	53,0	59,0
Andalucía	89,8	92,9	86,4	87,9	78,9	82,1	59,8	63,3	46,7	54,5
Aragón	93,9	93,2	89,8	86,0	82,9	79,8	64,1	64,1	52,6	56,8
Asturias (Principado de)	94,3	94,0	91,0	89,5	83,0	85,0	68,4	71,7	54,1	64,8
Balears (Illes)	89,4	91,2	82,9	83,9	72,4	76,2	57,1	61,0	45,7	51,2
Canarias	90,7	92,2	83,5	84,9	72,9	76,9	57,1	61,1	45,3	52,2
Cantabria	94,7	93,1	90,4	88,7	81,1	84,3	64,0	70,1	49,6	61,8
Castilla y León	94,2	92,4	89,1	87,4	81,8	81,3	61,3	66,0	48,9	58,7
Castilla-La Mancha	92,8	91,5	88,0	85,6	80,2	78,3	56,1	61,0	45,2	52,4
Cataluña	94,9	95,7	92,2	93,3	90,1	90,5	80,3	77,5	77,2	70,9
Comunitat Valenciana	98,2	89,9	95,1	85,5	84,5	79,8	63,4	63,4	47,7	55,2
Extremadura	93,7	93,1	88,5	87,8	80,2	81,7	59,3	63,0	45,6	55,2
Galicia	94,1	93,3	88,2	88,6	80,0	83,1	60,5	67,0	47,6	58,1
Madrid (Comunidad de)	94,5	93,0	90,3	88,5	84,1	82,9	63,8	69,0	52,2	61,0
Murcia (Región de)	92,5	90,5	87,7	83,5	77,2	76,9	59,3	59,3	46,6	49,4
Navarra (Comunidad Foral de)	94,2	93,8	90,5	88,6	85,0	83,9	73,9	73,2	60,2	65,1
País Vasco	95,5	93,4	91,8	89,3	86,4	84,7	72,2	73,1	63,9	68,2
Rioja (La)	94,4	95,6	92,7	91,6	86,6	85,3	63,3	65,0	52,8	57,9
Ceuta	91,8	90,9	82,1	83,1	71,3	73,0	54,9	51,9	41,7	38,0
Melilla	90,6	95,0	84,9	84,2	76,7	78,4	52,1	48,9	42,2	43,5
MUJERES										
TOTAL	95,4	94,5	92,5	90,9	88,0	87,3	76,2	75,3	66,0	68,5
Andalucía	93,3	94,9	90,8	91,2	85,9	87,4	71,6	71,9	60,4	65,1
Aragón	95,0	94,0	91,5	88,7	88,3	84,2	76,8	69,0	67,0	64,0
Asturias (Principado de)	95,9	95,3	94,0	92,1	89,2	88,6	80,5	80,0	68,6	73,6
Balears (Illes)	92,5	93,1	87,9	88,2	81,4	82,7	69,4	71,1	58,3	63,2
Canarias	93,6	94,4	90,0	89,7	82,6	84,6	72,2	71,6	61,4	63,0
Cantabria	96,5	95,0	92,1	92,2	89,0	87,8	75,2	78,1	65,1	66,3
Castilla y León	95,2	90,2	92,5	89,9	88,0	86,3	77,2	74,7	64,0	67,8
Castilla-La Mancha	95,3	93,6	91,9	88,5	87,4	84,5	72,1	69,9	59,9	63,9
Cataluña	96,2	96,8	94,2	94,9	92,9	93,1	87,2	84,9	84,8	79,7
Comunitat Valenciana	98,4	91,8	96,4	87,9	89,5	84,2	76,4	71,3	61,4	65,2
Extremadura	96,2	95,1	92,7	91,7	88,8	87,4	75,7	74,6	61,3	65,7
Galicia	96,4	95,8	92,7	92,0	87,5	88,4	77,2	77,1	64,8	68,4
Madrid (Comunidad de)	95,8	94,4	92,2	90,4	88,2	86,3	73,4	76,1	63,4	68,8
Murcia (Región de)	94,7	93,3	90,4	87,4	85,0	82,4	72,5	67,8	60,3	60,2
Navarra (Comunidad Foral de)	94,9	94,6	92,4	91,4	88,9	87,6	82,9	80,1	77,5	73,8
País Vasco	96,5	95,5	94,0	91,8	90,6	89,1	83,0	81,5	77,0	77,4
Rioja (La)	95,9	95,7	94,6	93,9	91,6	90,4	78,4	73,7	65,0	65,1
Ceuta	92,6	91,9	84,1	86,6	78,0	81,5	69,1	61,5	52,4	50,0
Melilla	94,1	97,2	88,8	87,8	82,6	81,2	64,7	62,5	55,4	52,6

C2.2. Tasas netas de escolarización de 16 a 24 años en el sistema educativo y formativo. Curso 2013-14

(continúa)

	16 años		17 años		18 años	
	Sistema educativo sin E. de Adultos	E. de Adultos (1)	Sistema educativo sin E. de Adultos	E. de Adultos (1)	Sistema educativo sin E. de Adultos	E. de Adultos (1)
AMBOS SEXOS						
TOTAL	96,4	0,2	89,1	1,0	75,2	4,7
Andalucía	96,4	0,4	87,2	1,3	71,1	3,6
Aragón	94,4	0,2	88,4	0,8	79,1	3,3
Asturias (Principado de)	98,2	0,0	91,5	0,2	75,9	3,1
Balears (Illes)	84,7	0,8	75,1	4,1	47,0	8,7
Canarias	94,7	0,1	88,7	0,5	69,8	5,8
Cantabria	95,0	0,0	90,2	0,6	74,2	3,7
Castilla y León	99,8	0,1	94,8	0,3	86,2	3,5
Castilla-La Mancha	96,0	0,3	88,3	1,0	57,6	8,5
Cataluña	95,5	0,3	86,4	1,4	74,4	2,7
Comunitat Valenciana	96,4	0,0	88,1	0,9	74,8	4,6
Extremadura	97,0	0,4	88,8	2,5	59,6	10,9
Galicia	97,5	0,5	92,3	1,7	74,9	4,5
Madrid (Comunidad de)	96,5	0,1	92,7	0,2	92,3	6,7
Murcia (Región de)	94,3	0,1	87,2	0,8	74,5	2,5
Navarra (Comunidad Foral de)	94,4	0,1	93,9	0,4	80,4	3,2
País Vasco	98,9	0,0	98,1	0,1	87,2	4,4
Rioja (La)	95,7	0,6	92,6	0,7	68,0	3,3
Ceuta	96,4	0,0	82,0	2,5	53,7	12,2
Melilla	90,8	0,1	78,6	0,2	58,3	11,2
HOMBRES						
TOTAL	95,9	0,3	87,7	1,2	72,8	5,4
Andalucía	95,8	0,5	85,6	1,6	68,0	4,1
Aragón	94,5	0,2	87,7	0,9	80,8	3,7
Asturias (Principado de)	98,6	0,0	89,6	0,3	75,1	4,0
Balears (Illes)	84,2	1,0	72,5	4,8	46,1	10,2
Canarias	97,4	0,0	91,5	0,5	68,4	6,8
Cantabria	95,9	0,0	87,8	0,7	76,0	4,7
Castilla y León	98,7	0,1	93,8	0,3	82,5	3,6
Castilla-La Mancha	95,6	0,4	87,0	1,1	57,7	9,6
Cataluña	95,0	0,4	84,5	1,6	71,9	3,2
Comunitat Valenciana	94,7	0,0	84,8	1,0	70,9	5,1
Extremadura	97,0	0,5	87,9	3,4	58,0	12,8
Galicia	96,3	0,6	90,3	2,3	73,5	5,5
Madrid (Comunidad de)	96,2	0,1	92,2	0,3	88,2	7,8
Murcia (Región de)	94,4	0,1	87,0	1,1	71,8	3,0
Navarra (Comunidad Foral de)	95,3	0,2	92,5	0,6	79,0	3,7
País Vasco	98,1	0,0	98,2	0,1	88,1	5,2
Rioja (La)	96,2	0,8	89,2	0,4	65,7	3,6
Ceuta	100,0	0,0	86,6	3,3	47,7	13,1
Melilla	92,4	0,2	77,1	0,3	55,9	10,7
MUJERES						
TOTAL	96,8	0,2	90,5	0,8	77,8	4,0
Andalucía	97,1	0,3	88,9	1,0	74,5	3,2
Aragón	94,3	0,1	89,2	0,7	77,4	2,9
Asturias (Principado de)	97,7	0,0	93,4	0,2	76,8	2,1
Balears (Illes)	85,3	0,6	78,0	3,4	47,8	7,3
Canarias	92,2	0,1	86,0	0,6	71,2	4,7
Cantabria	94,0	0,0	92,8	0,4	72,3	2,7
Castilla y León	100,0	0,0	95,8	0,3	90,0	3,4
Castilla-La Mancha	96,3	0,1	89,6	0,9	57,5	7,3
Cataluña	95,9	0,2	88,5	1,1	77,1	2,1
Comunitat Valenciana	98,3	0,0	91,8	0,9	78,9	4,1
Extremadura	97,0	0,3	89,7	1,6	61,3	9,0
Galicia	98,8	0,3	94,5	1,2	76,4	3,6
Madrid (Comunidad de)	96,9	0,0	93,2	0,2	94,6	5,4
Murcia (Región de)	94,2	0,0	87,3	0,4	77,4	2,1
Navarra (Comunidad Foral de)	93,4	0,1	95,3	0,2	81,9	2,7
País Vasco	99,8	0,0	98,0	0,1	86,3	3,6
Rioja (La)	95,2	0,5	96,1	1,0	70,4	3,0
Ceuta	92,0	0,0	77,0	1,7	59,5	11,3
Melilla	89,0	0,0	80,3	0,0	61,0	11,8

(1) Incluye: Enseñanzas Iniciales y Secundaria para Personas Adultas.

C2.2. Tasas netas de escolarización de 16 a 24 años en el sistema educativo y formativo. Curso 2013-14

(continuación)

	19 años			20 años			21 años		
	Sistema educativo sin Adultos	E. de Adultos (1)	Otras enseñanzas (2)	Sistema educativo sin Adultos	E. de Adultos (1)	Otras enseñanzas (2)	Sistema educativo sin Adultos	E. de Adultos (1)	Otras enseñanzas (2)
AMBOS SEXOS									
TOTAL	69,2	3,9	0,0	63,1	3,0	0,0	56,5	2,6	0,0
Andalucía	64,7	2,9	0,0	58,2	2,3	0,0	51,4	1,9	0,0
Aragón	72,3	3,0	0,0	65,2	2,6	0,0	57,4	2,5	0,0
Asturias (Principado de)	71,0	2,8	0,0	64,5	1,6	0,0	57,9	1,3	0,0
Balears (Illes)	38,1	6,0	0,0	32,1	3,7	0,0	27,7	3,5	0,0
Canarias	60,6	5,6	0,0	51,6	4,5	0,0	43,2	4,0	0,0
Cantabria	67,6	2,5	0,0	60,2	1,9	0,0	54,5	1,5	0,0
Castilla y León	83,0	3,0	0,0	75,4	2,4	0,0	71,0	2,2	0,1
Castilla-La Mancha	48,8	7,1	0,0	44,4	5,9	0,0	38,7	5,5	0,0
Cataluña	68,3	2,7	0,0	63,1	1,9	0,0	57,2	1,5	0,0
Comunitat Valenciana	69,3	3,6	0,0	64,4	3,1	0,0	56,9	2,8	0,0
Extremadura	53,2	8,9	0,0	47,9	7,8	0,0	44,9	6,6	0,0
Galicia	71,9	2,8	0,0	65,1	2,2	0,0	59,2	1,5	0,0
Madrid (Comunidad de)	87,6	5,2	0,0	81,5	3,8	0,0	74,4	3,1	0,1
Murcia (Región de)	66,4	2,5	0,2	61,5	1,7	0,2	55,4	1,7	0,2
Navarra (Comunidad Foral de)	70,7	2,1	0,0	62,8	1,5	0,0	56,8	1,8	0,0
País Vasco	83,5	3,8	0,0	76,5	2,9	0,0	68,0	2,9	0,0
Rioja (La)	60,5	4,6	0,0	53,0	2,7	0,0	52,2	3,3	0,0
Ceuta	50,2	10,3	0,0	41,5	7,0	0,0	40,7	6,4	0,0
Melilla	48,6	4,2	0,0	42,6	3,1	0,0	34,4	1,6	0,0
HOMBRES									
TOTAL	65,6	4,5	0,0	58,8	3,5	0,0	51,4	3,1	0,0
Andalucía	60,4	3,3	0,0	53,3	2,6	0,0	46,0	2,3	0,0
Aragón	72,5	3,6	0,0	62,6	3,1	0,0	54,1	3,0	0,0
Asturias (Principado de)	69,8	3,5	0,0	63,5	2,0	0,0	54,0	1,5	0,0
Balears (Illes)	37,2	6,9	0,0	29,7	4,1	0,0	24,6	4,0	0,0
Canarias	58,1	6,4	0,0	48,8	5,6	0,0	40,3	4,5	0,0
Cantabria	67,4	3,1	0,0	59,9	1,9	0,0	54,3	1,7	0,0
Castilla y León	77,7	3,4	0,0	69,1	2,8	0,0	63,4	2,5	0,2
Castilla-La Mancha	47,4	7,9	0,0	41,8	7,0	0,0	34,8	6,4	0,0
Cataluña	64,1	3,1	0,0	58,8	2,2	0,0	52,6	1,8	0,0
Comunitat Valenciana	64,6	4,1	0,0	59,1	3,5	0,0	50,4	3,2	0,0
Extremadura	50,6	10,2	0,0	44,2	9,8	0,0	40,6	8,1	0,0
Galicia	68,5	3,7	0,0	61,0	2,6	0,0	53,5	1,8	0,0
Madrid (Comunidad de)	82,7	6,3	0,0	76,7	4,4	0,1	68,1	3,7	0,1
Murcia (Región de)	62,0	2,9	0,3	56,4	1,9	0,4	50,0	2,2	0,4
Navarra (Comunidad Foral de)	69,2	2,6	0,0	61,0	2,0	0,0	51,8	2,0	0,0
País Vasco	84,4	4,7	0,0	75,7	3,8	0,0	65,6	3,8	0,0
Rioja (La)	60,0	5,2	0,0	46,5	3,1	0,0	45,8	3,1	0,0
Ceuta	43,2	10,4	0,0	35,5	6,7	0,0	31,7	8,0	0,0
Melilla	47,6	3,6	0,0	40,6	3,0	0,0	27,8	1,3	0,0
MUJERES									
TOTAL	73,0	3,2	0,0	67,5	2,4	0,0	61,9	2,1	0,0
Andalucía	69,3	2,4	0,0	63,5	1,9	0,0	57,0	1,5	0,0
Aragón	72,1	2,4	0,0	68,0	2,1	0,0	60,7	2,0	0,0
Asturias (Principado de)	72,2	2,1	0,0	65,6	1,3	0,0	62,0	1,0	0,0
Balears (Illes)	39,1	5,1	0,0	34,5	3,2	0,0	30,9	2,9	0,0
Canarias	63,3	4,8	0,0	54,5	3,4	0,0	46,2	3,5	0,0
Cantabria	67,9	1,8	0,0	60,5	2,0	0,0	54,7	1,1	0,0
Castilla y León	88,7	2,5	0,0	82,1	1,9	0,0	79,0	1,9	0,0
Castilla-La Mancha	50,4	6,3	0,0	47,2	4,7	0,0	42,7	4,5	0,0
Cataluña	72,9	2,2	0,0	67,7	1,6	0,0	62,0	1,3	0,0
Comunitat Valenciana	74,2	3,1	0,0	70,1	2,7	0,0	63,8	2,3	0,0
Extremadura	56,2	7,4	0,0	51,7	5,8	0,0	49,3	5,0	0,0
Galicia	75,5	1,9	0,0	69,5	1,7	0,0	65,2	1,2	0,0
Madrid (Comunidad de)	92,7	4,1	0,0	86,5	3,1	0,0	80,8	2,4	0,0
Murcia (Región de)	71,3	2,1	0,0	66,9	1,4	0,0	61,2	1,1	0,0
Navarra (Comunidad Foral de)	72,3	1,5	0,0	64,8	1,0	0,0	62,1	1,5	0,0
País Vasco	82,5	2,9	0,0	77,5	2,0	0,0	70,6	2,0	0,0
Rioja (La)	61,1	4,0	0,0	60,0	2,4	0,0	59,2	3,5	0,0
Ceuta	57,0	10,1	0,0	47,1	7,3	0,0	50,1	4,7	0,0
Melilla	49,8	4,8	0,0	44,7	3,1	0,0	41,6	1,9	0,0

(1) Incluye: Enseñanzas Iniciales y Secundaria para Personas Adultas.

(2) Incluye: Formación de Policías, Enseñanzas Militares Formación Sanitaria.

C2.2. Tasas netas de escolarización de 16 a 24 años en el sistema educativo y formativo. Curso 2013-14

(conclusión)

	22 años			23 años			24 años		
	Sistema educativo sin Adultos	E. de Adultos (1)	Otras enseñanzas (2)	Sistema educativo sin Adultos	E. de Adultos (1)	Otras enseñanzas (2)	Sistema educativo sin Adultos	E. de Adultos (1)	Otras enseñanzas (2)
AMBOS SEXOS									
TOTAL	46,0	2,4	0,0	37,2	2,0	0,1	28,2	1,8	0,1
Andalucía	42,2	1,9	0,0	34,0	1,7	0,1	25,9	1,5	0,1
Aragón	45,3	1,7	0,0	34,4	1,4	0,1	23,8	1,5	0,1
Asturias (Principado de)	45,4	1,4	0,0	38,4	1,3	0,1	29,7	0,8	0,1
Baleares (Illes)	21,1	2,9	0,0	17,3	3,0	0,0	13,3	2,2	0,1
Canarias	34,3	3,5	0,0	27,2	2,6	0,0	21,6	2,5	0,1
Cantabria	44,8	1,4	0,0	34,5	1,6	0,1	26,9	1,2	0,1
Castilla y León	56,9	2,0	0,1	46,6	2,0	0,3	34,4	1,8	0,4
Castilla-La Mancha	30,8	4,9	0,0	23,6	4,4	0,1	17,9	3,8	0,2
Cataluña	45,2	1,4	0,0	35,6	1,3	0,1	27,0	1,2	0,1
Comunitat Valenciana	48,4	2,5	0,0	43,1	2,1	0,1	33,1	1,7	0,1
Extremadura	34,2	6,3	0,0	26,6	5,4	0,1	20,0	4,7	0,1
Galicia	48,5	1,4	0,1	39,9	1,0	0,2	30,9	0,9	0,2
Madrid (Comunidad de)	63,0	2,8	0,0	50,8	2,3	0,1	37,2	1,9	0,2
Murcia (Región de)	43,4	1,4	0,3	34,7	1,2	0,2	26,9	1,1	0,2
Navarra (Comunidad Foral de)	42,2	1,2	0,0	33,3	1,2	0,1	23,0	1,0	0,1
País Vasco	53,0	2,9	0,0	40,2	2,9	0,1	29,4	2,8	0,1
Rioja (La)	46,5	2,4	0,0	42,0	1,9	0,1	40,4	1,8	0,1
Ceuta	31,3	6,8	0,0	25,1	5,3	0,0	21,3	3,3	0,0
Melilla	26,4	0,5	0,0	20,7	1,4	0,0	18,4	1,8	0,0
HOMBRES									
TOTAL	43,2	2,8	0,0	35,5	2,5	0,1	27,4	2,2	0,1
Andalucía	38,6	2,2	0,0	31,5	2,0	0,0	24,7	1,9	0,0
Aragón	43,5	1,9	0,0	33,0	1,8	0,0	23,4	1,9	0,1
Asturias (Principado de)	44,0	1,8	0,0	38,4	1,6	0,1	29,4	1,1	0,1
Baleares (Illes)	18,1	3,7	0,0	14,6	3,5	0,0	12,0	2,7	0,0
Canarias	31,7	4,0	0,0	25,5	3,1	0,0	19,6	2,9	0,0
Cantabria	46,1	2,1	0,0	34,4	2,5	0,1	26,2	1,5	0,1
Castilla y León	50,4	2,3	0,1	42,9	2,3	0,5	32,3	2,0	0,6
Castilla-La Mancha	28,8	5,9	0,0	21,5	5,3	0,1	16,6	4,8	0,2
Cataluña	43,5	1,7	0,0	34,7	1,5	0,0	26,9	1,5	0,1
Comunitat Valenciana	45,3	2,9	0,0	41,7	2,5	0,0	32,5	2,1	0,0
Extremadura	32,1	7,5	0,0	25,3	6,4	0,0	19,1	5,9	0,0
Galicia	45,7	1,8	0,1	36,9	1,2	0,3	29,4	1,1	0,3
Madrid (Comunidad de)	60,2	3,3	0,1	49,8	2,8	0,1	37,9	2,4	0,2
Murcia (Región de)	40,0	1,8	0,6	33,1	1,5	0,4	26,5	1,3	0,4
Navarra (Comunidad Foral de)	41,5	1,5	0,0	32,6	1,6	0,1	23,6	0,9	0,1
País Vasco	53,7	3,8	0,0	42,1	3,9	0,1	30,8	3,8	0,1
Rioja (La)	39,2	2,7	0,0	32,2	2,1	0,1	29,9	2,0	0,1
Ceuta	23,1	7,9	0,0	23,8	4,6	0,0	17,3	3,4	0,0
Melilla	21,4	0,3	0,0	17,8	1,4	0,0	11,9	1,7	0,0
MUJERES									
TOTAL	48,9	1,9	0,0	39,0	1,6	0,1	28,9	1,4	0,1
Andalucía	46,0	1,4	0,0	36,7	1,3	0,1	27,2	1,2	0,1
Aragón	47,1	1,4	0,0	35,9	1,0	0,1	24,1	1,0	0,2
Asturias (Principado de)	46,8	0,9	0,0	38,5	1,1	0,1	30,0	0,6	0,2
Baleares (Illes)	24,1	2,1	0,0	20,0	2,4	0,1	14,6	1,8	0,1
Canarias	36,9	3,0	0,0	28,9	2,1	0,1	23,5	2,1	0,1
Cantabria	43,4	0,7	0,0	34,6	0,7	0,1	27,5	0,9	0,2
Castilla y León	64,0	1,7	0,0	50,4	1,7	0,1	36,5	1,5	0,2
Castilla-La Mancha	32,9	3,9	0,0	25,7	3,4	0,1	19,2	2,7	0,1
Cataluña	47,0	1,1	0,0	36,5	1,0	0,1	27,2	1,0	0,1
Comunitat Valenciana	51,6	2,1	0,0	44,5	1,6	0,1	33,8	1,4	0,1
Extremadura	36,3	5,1	0,0	28,0	4,2	0,1	20,9	3,6	0,1
Galicia	51,4	1,0	0,0	43,0	0,8	0,1	32,6	0,6	0,1
Madrid (Comunidad de)	65,8	2,2	0,0	51,9	1,9	0,2	36,6	1,4	0,2
Murcia (Región de)	46,8	1,1	0,0	36,4	0,9	0,1	27,3	0,9	0,1
Navarra (Comunidad Foral de)	43,0	0,9	0,0	34,0	0,8	0,1	22,3	1,1	0,2
País Vasco	52,4	2,0	0,0	38,2	1,9	0,1	28,0	1,9	0,1
Rioja (La)	54,2	2,0	0,0	51,8	1,6	0,1	50,6	1,7	0,1
Ceuta	39,9	5,6	0,0	26,5	6,0	0,0	25,6	3,3	0,0
Melilla	32,1	0,8	0,0	23,5	1,3	0,0	24,5	1,9	0,0

(1) Incluye: Enseñanzas Iniciales y Secundaria para Personas Adultas.

(2) Incluye: Formación de Policías, Enseñanzas Militares Formación Sanitaria.

C2.3. Tasas netas de escolarización de 16 a 24 años, en el sistema educativo (1). Curso 2013-14

(continúa)

	16 años		17 años			18 años			
	Obligatoria (2)	Post Obligatoria (3)	Obligatoria (2)	Post Obligatoria (3)	Superior no Univ. (4)	Obligatoria (2)	Post Obligatoria (3)	Superior no Univ. (4)	E. Universitaria (5)
AMBOS SEXOS									
TOTAL	31,8	64,5	12,2	76,8	0,0	1,3	38,7	4,3	30,9
Andalucía	35,8	60,6	14,3	72,9	0,0	1,9	38,9	3,2	27,2
Aragón	31,5	62,9	11,2	77,2	0,1	1,3	39,6	3,7	34,5
Asturias (Principado de)	31,4	66,8	13,5	78,0	0,0	1,0	32,3	5,5	37,2
Baleares (Illes)	32,9	51,8	12,8	62,4	0,0	1,1	32,9	1,1	11,9
Canarias	38,7	56,0	15,7	73,0	0,0	1,0	43,8	4,2	20,9
Cantabria	32,9	62,2	12,3	77,9	0,0	1,1	43,5	4,2	25,4
Castilla y León	33,9	65,9	16,3	78,5	0,0	1,3	43,9	3,3	37,7
Castilla-La Mancha	35,2	60,8	15,8	72,5	0,0	1,3	39,7	3,0	13,6
Cataluña	25,3	70,2	6,5	79,9	0,0	1,2	34,4	6,4	32,4
Comunitat Valenciana	30,7	65,7	9,6	78,4	0,1	1,0	40,9	3,6	29,3
Extremadura	33,9	63,0	12,8	76,0	0,0	1,3	38,9	2,4	17,0
Galicia	31,3	66,2	13,0	79,3	0,0	1,5	41,0	5,2	27,2
Madrid (Comunidad de)	31,6	64,9	14,2	78,5	0,0	0,9	38,2	4,6	48,5
Murcia (Región de)	37,3	57,0	17,4	69,7	0,0	1,5	40,9	2,8	29,4
Navarra (Comunidad Foral de)	27,6	66,7	8,9	85,0	0,0	0,9	37,5	5,6	36,4
País Vasco	22,6	76,3	6,9	91,2	0,0	0,9	35,5	8,0	42,8
Rioja (La)	28,7	67,0	10,1	82,5	0,0	0,7	44,5	4,9	17,8
Ceuta	36,1	60,3	12,5	69,5	0,0	1,3	37,7	3,5	11,1
Melilla	30,5	60,3	9,2	69,4	0,0	0,6	42,1	4,1	11,6
HOMBRES									
TOTAL	34,1	61,8	13,3	74,4	0,0	1,4	41,5	3,7	26,1
Andalucía	38,0	57,8	15,7	69,9	0,0	2,0	40,8	2,6	22,6
Aragón	32,8	61,7	11,5	76,1	0,1	1,5	44,7	3,8	30,8
Asturias (Principado de)	34,4	64,2	15,6	74,0	0,0	1,0	36,4	5,0	32,7
Baleares (Illes)	34,8	49,4	13,7	58,8	0,0	1,4	34,5	1,0	9,3
Canarias	43,4	54,0	18,6	72,8	0,0	1,0	47,2	3,3	16,8
Cantabria	35,3	60,6	13,2	74,5	0,0	1,3	46,9	3,9	23,9
Castilla y León	36,4	62,4	18,1	75,6	0,1	1,3	47,6	3,1	30,5
Castilla-La Mancha	36,6	58,9	16,3	70,7	0,0	1,4	42,5	2,9	10,9
Cataluña	28,5	66,5	7,4	77,1	0,0	1,5	38,1	5,1	27,2
Comunitat Valenciana	32,0	62,7	10,1	74,6	0,1	1,1	42,9	3,1	23,8
Extremadura	35,3	61,7	13,9	74,0	0,0	1,5	39,7	2,4	14,4
Galicia	33,7	62,6	14,1	76,2	0,0	1,7	44,5	4,4	22,9
Madrid (Comunidad de)	33,5	62,7	15,3	76,8	0,1	1,1	40,7	4,1	42,3
Murcia (Región de)	38,9	55,4	18,9	68,1	0,0	1,6	44,0	2,6	23,6
Navarra (Comunidad Foral de)	30,5	64,8	9,2	83,3	0,0	0,8	41,3	6,2	30,7
País Vasco	25,3	72,8	7,8	90,4	0,0	1,0	40,0	8,7	38,5
Rioja (La)	29,8	66,4	10,4	78,8	0,0	0,8	46,0	4,4	14,5
Ceuta	33,8	66,2	11,9	74,7	0,0	1,2	38,2	2,2	6,3
Melilla	30,6	61,8	8,6	68,6	0,0	0,8	44,3	3,0	7,9
MUJERES									
TOTAL	29,5	67,4	11,1	79,4	0,0	1,1	35,7	4,9	36,1
Andalucía	33,5	63,6	12,8	76,0	0,0	1,7	36,7	3,9	32,1
Aragón	30,1	64,2	10,9	78,3	0,0	1,1	34,1	3,6	38,5
Asturias (Principado de)	28,1	69,6	11,2	82,2	0,0	0,9	28,0	6,0	41,9
Baleares (Illes)	30,8	54,5	11,8	66,2	0,0	0,8	31,2	1,2	14,7
Canarias	34,2	58,0	12,8	73,1	0,0	0,9	40,1	5,0	25,2
Cantabria	30,1	63,9	11,3	81,5	0,0	1,0	39,8	4,5	27,0
Castilla y León	31,1	68,8	14,3	81,5	0,0	1,2	40,0	3,5	45,2
Castilla-La Mancha	33,7	62,6	15,2	74,4	0,0	1,2	36,7	3,0	16,5
Cataluña	21,8	74,2	5,5	83,0	0,0	0,9	30,4	7,9	37,8
Comunitat Valenciana	29,4	68,9	9,1	82,6	0,1	0,8	38,8	4,1	35,2
Extremadura	32,4	64,5	11,7	78,0	0,0	1,0	38,1	2,4	19,9
Galicia	28,8	70,0	11,9	82,6	0,0	1,3	37,4	6,1	31,7
Madrid (Comunidad de)	29,7	67,2	13,0	80,2	0,0	0,7	34,9	5,0	53,9
Murcia (Región de)	35,6	58,6	15,8	71,5	0,0	1,3	37,6	2,9	35,5
Navarra (Comunidad Foral de)	24,6	68,7	8,7	86,7	0,0	1,1	33,5	5,0	42,3
País Vasco	19,7	80,1	6,0	92,0	0,0	0,8	30,6	7,3	47,6
Rioja (La)	27,6	67,6	9,9	86,2	0,0	0,7	42,9	5,5	21,2
Ceuta	38,1	54,0	13,2	63,9	0,0	1,5	37,4	4,8	15,8
Melilla	30,4	58,6	9,9	70,4	0,0	0,4	39,6	5,4	15,7

(1) No incluye Educación de Adultos.

(2) Incluye: E.S.O. y Educación Especial.

(3) Incluye: PCPIs, Bachillerato, C.F.G.M. de FP y Artes Plásticas, EE. Deportivas Grado Medio, EE. Profesionales Música y Danza e Idiomas Nivel Avanzado.

(4) Incluye: C.F.G.S. de FP y Artes Plásticas, EE. Deportivas Grado Superior y EE. Artísticas Grado Superior.

(5) Incluye: 1º y 2º Ciclo, Grado, Máster y Doctorado.

C2.3. Tasas netas de escolarización de 16 a 24 años, en el sistema educativo (1). Curso 2013-14

(continuación)

	19 años				20 años				21 años			
	Obligatoria (2)	Post Obligatoria (3)	Sup. no Univ. (4)	E. Universitaria (5)	Obligatoria (2)	Post Obligatoria (3)	Sup. no Univ. (4)	E. Universitaria (5)	Obligatoria (2)	Post Obligatoria (3)	Sup. no Univ. (4)	E. Universitaria (5)
AMBOS SEXOS												
TOTAL	0,4	23,7	9,8	35,3	0,3	15,0	11,3	36,5	0,1	9,9	10,1	36,5
Andalucía	0,5	25,1	7,4	31,7	0,4	16,2	8,8	32,9	0,1	11,0	8,2	32,2
Aragón	0,6	23,1	9,2	39,5	0,3	13,7	12,5	38,6	0,0	7,8	11,3	38,2
Asturias (Principado de)	0,5	21,7	12,1	36,7	0,5	15,1	12,5	36,5	0,0	10,8	12,2	35,0
Baleares (Illes)	0,4	19,1	4,0	14,6	0,2	10,9	5,5	15,5	0,0	7,2	5,5	15,0
Canarias	0,5	27,6	8,7	23,8	0,4	17,1	10,1	23,9	0,0	12,2	9,1	21,8
Cantabria	0,7	28,4	9,2	29,4	0,3	18,0	12,3	29,6	0,2	13,2	13,4	27,7
Castilla y León	0,5	30,3	8,5	43,7	0,3	19,9	10,6	44,6	0,0	14,3	11,4	45,3
Castilla-La Mancha	0,5	24,6	7,5	16,3	0,4	15,2	9,7	19,1	0,0	10,2	8,7	19,9
Cataluña	0,5	17,4	13,7	36,7	0,3	9,8	15,0	38,0	0,2	6,1	11,9	39,0
Comunitat Valenciana	0,3	24,1	10,0	34,8	0,4	15,4	12,3	36,3	0,0	8,3	10,6	38,0
Extremadura	0,5	23,7	7,5	21,5	0,4	13,9	9,3	24,2	0,3	11,0	9,0	24,5
Galicia	0,3	27,6	12,9	31,1	0,3	19,2	13,9	31,7	0,1	13,0	12,5	33,6
Madrid (Comunidad de)	0,4	24,1	9,5	53,7	0,2	15,4	10,9	55,0	0,0	10,0	9,9	54,5
Murcia (Región de)	0,3	24,6	6,5	35,1	0,3	17,0	8,0	36,1	0,0	11,2	7,5	36,8
Navarra (Comunidad Foral de)	0,2	19,7	11,0	39,8	0,2	11,0	11,6	40,0	0,0	5,9	10,6	40,4
País Vasco	0,6	21,1	15,9	45,8	0,4	13,4	16,1	46,7	0,0	8,8	13,9	45,4
Rioja (La)	0,2	25,8	10,3	24,1	0,3	16,9	11,8	24,0	0,0	11,2	12,6	28,4
Ceuta	0,3	30,2	6,7	13,0	0,1	18,8	7,6	15,0	0,0	16,2	6,7	17,7
Melilla	0,3	27,0	7,4	13,9	0,1	18,8	9,1	14,7	0,0	12,1	6,7	15,6
HOMBRES												
TOTAL	0,5	25,9	9,5	29,7	0,4	16,5	11,6	30,2	0,1	10,7	10,8	29,8
Andalucía	0,6	26,8	6,7	26,3	0,5	17,6	8,7	26,6	0,1	11,8	8,3	25,8
Aragón	0,6	26,0	10,8	35,1	0,4	14,9	14,4	32,9	0,0	8,5	13,6	31,9
Asturias (Principado de)	0,7	25,9	11,2	31,9	0,7	17,9	12,7	32,2	0,0	12,1	13,0	28,9
Baleares (Illes)	0,6	20,5	4,3	11,8	0,3	11,9	5,5	12,0	0,0	7,4	5,3	11,9
Canarias	0,6	29,9	8,2	19,5	0,6	19,6	9,4	19,2	0,0	13,6	9,2	17,4
Cantabria	0,7	31,5	9,1	26,1	0,3	19,3	13,6	26,6	0,2	15,2	14,8	24,0
Castilla y León	0,5	33,1	8,6	35,4	0,4	22,6	11,1	35,1	0,0	15,3	12,6	35,5
Castilla-La Mancha	0,5	26,5	7,3	13,1	0,6	16,3	10,1	14,8	0,0	10,4	9,4	15,0
Cataluña	0,6	19,9	13,0	30,6	0,3	11,4	15,4	31,7	0,2	7,2	12,9	32,4
Comunitat Valenciana	0,4	26,2	9,6	28,4	0,4	16,4	12,5	29,7	0,1	8,7	10,9	30,7
Extremadura	0,6	24,6	7,5	17,9	0,4	14,3	9,6	19,9	0,4	11,1	9,6	19,5
Galicia	0,4	30,5	12,2	25,4	0,3	21,8	13,7	25,2	0,1	14,4	13,4	25,7
Madrid (Comunidad de)	0,5	25,9	9,2	47,1	0,3	16,7	11,4	48,3	0,0	10,9	10,6	46,6
Murcia (Región de)	0,3	27,0	6,2	28,5	0,4	18,4	8,1	29,5	0,0	12,0	7,9	30,0
Navarra (Comunidad Foral de)	0,3	21,8	12,1	35,0	0,1	13,6	14,2	33,1	0,0	7,0	13,0	31,7
País Vasco	0,8	25,3	18,3	40,0	0,4	16,1	19,0	40,2	0,0	10,2	16,9	38,4
Rioja (La)	0,3	29,3	9,9	20,6	0,4	16,9	11,0	18,2	0,0	11,1	13,1	21,6
Ceuta	0,2	31,2	5,4	6,4	0,0	17,4	8,7	9,4	0,0	16,4	5,1	10,1
Melilla	0,7	33,4	5,2	8,3	0,2	20,4	8,5	11,5	0,0	12,4	6,4	8,9
MUJERES												
TOTAL	0,4	21,3	10,1	41,3	0,3	13,4	10,9	43,0	0,1	9,0	9,3	43,5
Andalucía	0,4	23,2	8,2	37,4	0,3	14,7	8,8	39,7	0,1	10,2	8,0	38,9
Aragón	0,5	20,1	7,4	44,0	0,2	12,5	10,5	44,7	0,0	7,0	9,0	44,7
Asturias (Principado de)	0,4	17,5	12,9	41,4	0,2	12,0	12,2	41,2	0,0	9,4	11,3	41,3
Baleares (Illes)	0,2	17,7	3,7	17,5	0,2	9,8	5,5	19,1	0,0	7,1	5,6	18,2
Canarias	0,4	25,1	9,3	28,4	0,3	14,6	10,8	28,8	0,0	10,7	9,0	26,5
Cantabria	0,7	24,9	9,3	33,0	0,4	16,5	10,9	32,7	0,1	11,0	11,8	31,8
Castilla y León	0,4	27,3	8,4	52,6	0,3	17,1	10,0	54,7	0,0	13,4	10,1	55,6
Castilla-La Mancha	0,5	22,4	7,7	19,8	0,3	14,0	9,3	23,6	0,0	9,9	7,9	24,9
Cataluña	0,5	14,8	14,4	43,3	0,2	8,2	14,5	44,8	0,1	5,1	10,9	45,9
Comunitat Valenciana	0,3	21,9	10,4	41,5	0,3	14,4	12,0	43,3	0,0	8,0	10,2	45,6
Extremadura	0,4	22,7	7,6	25,5	0,4	13,6	9,1	28,6	0,2	10,9	8,4	29,8
Galicia	0,2	24,5	13,6	37,1	0,3	16,5	14,1	38,6	0,1	11,6	11,6	41,9
Madrid (Comunidad de)	0,3	22,1	9,7	60,5	0,1	14,1	10,4	61,9	0,0	9,1	9,1	62,5
Murcia (Región de)	0,2	21,9	6,9	42,2	0,2	15,6	7,9	43,2	0,0	10,3	7,0	43,9
Navarra (Comunidad Foral de)	0,1	17,6	9,8	44,8	0,2	8,3	8,9	47,4	0,0	4,7	8,0	49,4
País Vasco	0,5	16,7	13,5	51,9	0,4	10,5	13,0	53,5	0,0	7,3	10,7	52,6
Rioja (La)	0,2	22,4	10,8	27,7	0,2	16,9	12,7	30,1	0,0	11,4	12,1	35,7
Ceuta	0,4	29,2	8,0	19,5	0,2	20,1	6,6	20,2	0,0	16,0	8,4	25,7
Melilla	0,0	20,6	9,7	19,5	0,0	17,1	9,6	18,0	0,0	11,7	7,0	23,0

(1) No incluye Educación de Adultos.

(2) Incluye: E.S.O. y Educación Especial.

(3) Incluye: PCPIs, Bachillerato, C.F.G.M. de FP y Artes Plásticas, EE. Deportivas Grado Medio, EE. Profesionales Música y Danza e Idiomas Nivel Avanzado.

(4) Incluye: C.F.G.S. de FP y Artes Plásticas, EE. Deportivas Grado Superior y EE. Artísticas Grado Superior.

(5) Incluye: 1º y 2º Ciclo, Grado, Máster y Doctorado.

C2.3. Tasas netas de escolarización de 16 a 24 años, en el sistema educativo (1). Curso 2013-14

(conclusión)

	22 años			23 años			24 años		
	Post Obligatoria (3)	Superior no Univ. (4)	E. Universitaria (5)	Post Obligatoria (3)	Superior no Univ. (4)	E. Universitaria (5)	Post Obligatoria (3)	Superior no Univ. (4)	E. Universitaria (5)
AMBOS SEXOS									
TOTAL	7,0	8,0	30,9	5,2	6,2	25,8	4,1	4,6	19,5
Andalucía	7,7	6,5	28,0	5,6	4,9	23,6	4,1	3,7	18,0
Aragón	5,6	8,3	31,4	4,3	6,1	24,0	3,6	4,7	15,5
Asturias (Principado de)	7,8	9,9	27,7	6,7	7,3	24,5	5,1	5,8	18,8
Baleares (Illes)	4,5	4,2	12,4	3,7	3,2	10,4	2,8	2,4	8,1
Canarias	9,0	7,4	17,9	7,1	5,4	14,7	5,5	4,2	11,8
Cantabria	9,4	10,0	25,3	6,1	6,8	21,6	5,7	5,3	15,9
Castilla y León	9,0	8,9	39,0	6,5	7,3	32,8	4,8	5,7	23,9
Castilla-La Mancha	7,2	7,3	16,4	5,1	5,7	12,7	4,0	4,1	9,8
Cataluña	4,5	8,7	32,1	3,4	6,1	26,1	2,8	4,5	19,7
Comunitat Valenciana	6,9	9,8	31,7	5,3	9,5	28,3	4,2	7,0	21,9
Extremadura	6,2	7,3	20,7	4,2	5,0	17,4	3,3	3,6	13,0
Galicia	9,5	9,8	29,2	7,4	7,1	25,3	5,7	5,4	19,9
Madrid (Comunidad de)	7,2	7,6	48,2	5,1	5,6	40,1	3,8	3,8	29,6
Murcia (Región de)	7,8	6,3	29,3	5,4	4,9	24,4	4,0	4,2	18,7
Navarra (Comunidad Foral de)	4,2	8,2	29,8	3,0	5,2	25,1	3,1	3,3	16,5
País Vasco	7,3	11,1	34,6	6,2	8,5	25,5	5,5	6,3	17,7
Rioja (La)	6,3	10,6	29,7	3,9	7,1	31,1	3,5	5,9	31,1
Ceuta	9,0	7,7	14,6	8,3	5,0	11,9	6,5	4,3	10,5
Melilla	8,9	6,0	11,4	4,7	4,5	11,5	6,3	3,0	9,0
HOMBRES									
TOTAL	7,6	8,7	26,9	5,6	6,6	23,3	4,3	4,8	18,3
Andalucía	8,3	6,8	23,5	6,0	5,1	20,4	4,5	3,8	16,4
Aragón	6,2	10,2	27,2	4,6	6,9	21,5	3,7	5,3	14,5
Asturias (Principado de)	8,9	10,7	24,4	7,4	8,5	22,4	5,5	6,4	17,5
Baleares (Illes)	4,5	4,4	9,3	3,4	2,9	8,2	2,6	2,6	6,8
Canarias	9,6	7,4	14,7	7,7	5,2	12,6	5,7	3,9	10,0
Cantabria	10,6	11,5	23,9	7,3	7,8	19,3	5,9	6,0	14,3
Castilla y León	9,5	9,6	31,3	6,5	7,8	28,6	4,9	5,8	21,6
Castilla-La Mancha	7,7	7,8	13,4	4,9	5,9	10,7	3,9	4,1	8,5
Cataluña	5,0	9,7	28,8	3,7	6,9	24,1	2,8	4,9	19,1
Comunitat Valenciana	6,6	10,1	28,6	5,3	9,5	26,9	4,2	7,0	21,2
Extremadura	6,2	7,3	18,5	4,5	5,1	15,7	3,5	3,4	12,2
Galicia	10,4	10,6	24,7	8,0	7,4	21,5	6,1	5,5	17,7
Madrid (Comunidad de)	7,9	8,3	44,0	5,6	6,2	38,0	4,1	4,0	29,7
Murcia (Región de)	8,1	6,7	25,3	5,8	5,5	21,8	4,5	4,3	17,7
Navarra (Comunidad Foral de)	4,7	10,3	26,5	2,9	6,4	23,2	2,8	4,3	16,5
País Vasco	8,2	13,5	31,9	6,6	10,4	25,1	5,6	7,7	17,5
Rioja (La)	6,8	12,1	20,3	3,7	7,2	21,3	2,8	6,4	20,7
Ceuta	8,8	6,0	8,3	9,8	4,5	9,5	8,1	3,7	5,5
Melilla	9,4	4,7	7,3	5,3	3,9	8,6	6,7	1,9	3,3
MUJERES									
TOTAL	6,5	7,3	35,0	4,9	5,7	28,4	3,9	4,4	20,6
Andalucía	7,0	6,2	32,8	5,1	4,7	26,9	3,8	3,6	19,8
Aragón	5,0	6,5	35,6	4,1	5,1	26,7	3,5	4,0	16,6
Asturias (Principado de)	6,8	9,0	31,0	5,9	6,0	26,6	4,7	5,2	20,1
Baleares (Illes)	4,6	3,9	15,6	3,9	3,5	12,6	3,0	2,3	9,3
Canarias	8,3	7,3	21,3	6,4	5,7	16,7	5,4	4,4	13,7
Cantabria	8,2	8,5	26,7	4,8	5,8	24,0	5,5	4,6	17,5
Castilla y León	8,5	8,2	47,3	6,4	6,9	37,2	4,7	5,6	26,2
Castilla-La Mancha	6,6	6,8	19,5	5,3	5,5	14,9	4,1	4,0	11,1
Cataluña	3,9	7,6	35,5	3,1	5,3	28,1	2,8	4,0	20,4
Comunitat Valenciana	7,2	9,5	34,9	5,3	9,5	29,8	4,3	7,0	22,5
Extremadura	6,3	7,2	22,9	3,8	4,9	19,2	3,2	3,9	13,9
Galicia	8,6	8,9	33,9	6,7	6,9	29,3	5,2	5,2	22,2
Madrid (Comunidad de)	6,4	6,9	52,5	4,7	5,0	42,2	3,5	3,6	29,5
Murcia (Región de)	7,5	5,9	33,4	5,0	4,3	27,1	3,4	4,1	19,8
Navarra (Comunidad Foral de)	3,6	6,0	33,3	3,0	3,9	27,1	3,4	2,3	16,5
País Vasco	6,4	8,6	37,4	5,8	6,5	25,8	5,4	4,8	17,9
Rioja (La)	5,7	8,9	39,6	4,1	6,9	40,8	4,2	5,3	41,0
Ceuta	9,2	9,4	21,3	6,7	5,5	14,3	4,8	4,8	15,9
Melilla	8,3	7,6	16,3	4,0	5,0	14,4	6,0	4,1	14,3

(1) No incluye Educación de Adultos.

(2) Incluye: E.S.O. y Educación Especial.

(3) Incluye: PCPIs, Bachillerato, C.F.G.M. de FP y Artes Plásticas, EE. Deportivas Grado Medio, EE. Profesionales Música y Danza e Idiomas Nivel Avanzado.

(4) Incluye: C.F.G.S. de FP y Artes Plásticas, EE. Deportivas Grado Superior y EE. Artísticas Grado Superior.

(5) Incluye: 1º y 2º Ciclo, Grado, Máster y Doctorado.

C2.4. Tasa bruta de acceso a las EE. Secundarias Postobligatorias y E. Superior no Universitaria. Curso 2013-14

	Enseñanzas Secundarias Postobligatorias			C.F. Grado Superior F.P. y Artes Plásticas y Diseño y EE. Deportivas Grado Superior
	Bachillerato	C.F. Grado Medio F.P. y Artes Plásticas y Diseño y EE. Deportivas Grado Medio	Programas de Cualificación Profesional Inicial	
AMBOS SEXOS				
TOTAL	64,7	42,3	12,9	41,7
Andalucía	58,5	35,3	..	31,3
Aragón	64,5	46,5	16,9	40,4
Asturias (Principado de)	72,0	54,7	7,4	53,7
Balears (Illes)	48,7	39,1	21,7	23,1
Canarias	68,0	49,7	10,8	49,9
Cantabria	67,1	66,1	13,1	63,0
Castilla y León	71,1	39,3	16,0	38,2
Castilla-La Mancha	63,0	34,4	17,3	34,3
Cataluña	64,0	47,5	..	47,0
Comunitat Valenciana	60,6	47,0	5,4	46,6
Extremadura	64,1	38,3	17,6	29,8
Galicia	69,8	67,7	12,1	72,8
Madrid (Comunidad de)	73,2	34,0	13,3	37,2
Murcia (Región de)	63,8	36,8	13,7	33,9
Navarra (Comunidad Foral de)	63,1	30,5	11,8	32,7
País Vasco	75,8	43,0	12,0	61,0
Rioja (La)	60,4	46,2	18,7	44,7
Ceuta	50,7	34,5	58,3	40,6
Melilla	51,1	44,4	33,3	28,6
HOMBRES				
TOTAL	58,5	47,6	17,4	42,1
Andalucía	52,5	38,8	..	31,0
Aragón	58,6	56,6	22,9	46,0
Asturias (Principado de)	67,5	61,8	10,6	56,1
Balears (Illes)	42,1	43,6	28,7	21,6
Canarias	62,5	56,2	16,0	45,9
Cantabria	62,8	69,2	18,4	66,2
Castilla y León	65,0	46,1	21,3	40,6
Castilla-La Mancha	55,8	39,7	23,8	34,0
Cataluña	57,3	53,0	..	45,6
Comunitat Valenciana	52,7	50,8	6,8	45,6
Extremadura	57,3	40,4	23,3	30,7
Galicia	63,6	74,5	16,4	73,4
Madrid (Comunidad de)	68,4	39,6	17,3	38,4
Murcia (Región de)	59,9	41,6	19,0	34,1
Navarra (Comunidad Foral de)	55,8	38,1	17,2	37,7
País Vasco	68,6	54,2	16,7	71,2
Rioja (La)	53,7	50,0	24,6	45,9
Ceuta	47,3	38,5	76,1	33,5
Melilla	47,8	47,9	40,7	24,3
MUJERES				
TOTAL	71,2	36,6	8,2	41,3
Andalucía	64,8	31,6	..	31,7
Aragón	70,7	35,8	10,6	34,5
Asturias (Principado de)	76,7	46,9	4,1	51,3
Balears (Illes)	55,9	34,2	14,0	24,7
Canarias	73,3	43,5	5,8	54,0
Cantabria	71,8	62,7	7,3	59,7
Castilla y León	77,5	32,2	10,5	35,8
Castilla-La Mancha	70,6	28,8	10,6	34,5
Cataluña	71,2	41,7	..	48,5
Comunitat Valenciana	69,0	43,0	4,0	47,7
Extremadura	71,4	36,0	11,5	28,8
Galicia	76,4	60,5	7,5	72,2
Madrid (Comunidad de)	78,3	28,1	9,0	35,9
Murcia (Región de)	67,9	31,7	8,2	33,8
Navarra (Comunidad Foral de)	70,9	22,5	6,0	27,5
País Vasco	83,6	31,0	7,0	49,7
Rioja (La)	67,3	42,5	12,7	43,4
Ceuta	54,0	30,7	40,9	47,4
Melilla	55,0	40,3	24,8	33,5

C2.5. Abandono temprano de la educación y la formación (1), por comunidad autónoma: Población de 18 a 24 años que no ha completado el nivel de E. Secundaria 2.ª etapa y no sigue ningún tipo de educación-formación

	TOTAL			HOMBRES			MUJERES		
	2004	2009	2014	2004	2009	2014	2004	2009	2014
TOTAL	32,2	30,9	21,9	39,0	37,4	25,6	25,0	24,1	18,1
Andalucía	39,4	37,2	27,7	45,5	44,2	31,0	32,9	29,7	24,2
Aragón	23,8	25,0	18,4	32,3	30,2	18,6	15,0	19,8	18,2
Asturias (Principado de)	26,9	21,3	13,6	32,3	24,9	15,9	21,4	17,4	11,1
Baleares (Illes)	42,2	40,3	32,1	50,5	45,9	37,6	33,3	34,3	26,2
Canarias	33,3	30,7	23,8	39,7	38,7	26,4	26,6	22,7	21,1
Cantabria	26,7	24,2	9,7	32,1	32,2	12,1	20,9	16,3	7,0
Castilla y León	23,3	26,9	16,8	29,4	32,9	21,0	17,0	20,9	12,4
Castilla-La Mancha	37,4	34,6	22,2	46,0	42,7	25,8	27,7	25,9	18,5
Cataluña	34,1	31,9	22,2	41,1	38,4	26,7	26,6	25,1	17,5
Comunitat Valenciana	35,7	31,9	23,4	44,4	38,9	28,3	26,7	24,7	18,0
Extremadura	39,2	34,1	22,9	49,2	40,4	29,9	29,0	27,4	15,5
Galicia	24,3	25,8	18,5	32,5	31,9	21,7	15,5	19,5	15,2
Madrid (Comunidad de)	25,6	26,2	18,3	30,3	32,9	21,0	20,8	19,4	15,7
Murcia (Región de)	43,6	36,8	24,1	50,5	41,3	28,3	35,7	32,2	19,6
Navarra (Comunidad Foral de)	21,0	18,7	11,8	30,3	19,8	13,9	11,8	17,6	9,5
País Vasco	13,8	16,6	9,4	18,7	21,7	11,8	8,5	11,5	7,0
Rioja (La)	36,3	31,9	21,1	43,8	35,3	28,0	28,2	28,5	14,2
Ceuta y Melilla	41,3	35,4	24,7	47,8	42,2	32,4	34,9	27,8	18,0

NOTA: Calculado con la metodología establecida por Eurostat basándose en medias anuales de datos trimestrales.

(1) Los datos deben ser tomados con precaución, pues los derivados de tamaños muestrales pequeños están afectados por fuertes errores de muestreo. Resultados calculados a partir de las cifras de población del INE.

C2.6. Abandono temprano de la educación y la formación (1), por edad: Población de 18 a 24 años que no ha completado el nivel de E. Secundaria 2.ª etapa y no sigue ningún tipo de educación-formación

	TOTAL			HOMBRES			MUJERES		
	2004	2009	2014	2004	2009	2014	2004	2009	2014
TOTAL (18 a 24 años)	32,2	30,9	21,9	39,0	37,4	25,6	25,0	24,1	18,1
18 años	24,6	23,6	13,7	31,3	29,5	17,1	17,5	17,1	10,1
19 años	30,5	29,5	15,1	36,7	36,8	17,8	23,8	22,0	12,2
20 años	32,5	31,5	18,9	39,3	38,0	22,3	25,5	25,2	15,1
21 años	34,9	31,9	22,3	41,6	36,9	26,7	27,5	26,8	17,7
22 años	34,0	33,3	24,7	41,5	40,9	29,5	26,1	25,3	19,9
23 años	33,6	30,9	27,5	40,8	37,0	31,4	26,2	24,5	23,4
24 años	33,3	34,3	29,8	39,9	41,4	33,6	26,8	26,4	26,2

NOTA: Calculado con la metodología establecida por Eurostat basándose en medias anuales de datos trimestrales.

(1) Los datos deben ser tomados con precaución, pues los derivados de tamaños muestrales pequeños están afectados por fuertes errores de muestreo. Resultados calculados a partir de las cifras de población del INE.

C2.7. Tasa bruta de población que se gradúa en cada enseñanza/titulación

(continúa)

	Graduado en ESO			Graduado en ESO		Bachillerato/COU			Técnico/ Técnico Auxiliar (2)		
	2003-04	2008-09	2012-13	Módulos voluntarios	Adultos (1)	2003-04	2008-09	2012-13	2003-04	2008-09	2012-13
AMBOS SEXOS											
TOTAL	71,3	73,0	75,4	3,7	13,2	45,2	45,4	53,4	16,3	17,3	21,7
Andalucía	66,5	71,0	74,3	4,1	24,4	41,4	41,0	50,1	20,0	16,4	20,4
Aragón	71,1	72,6	76,7	1,6	7,7	50,0	44,9	53,2	16,9	20,3	20,8
Asturias (Principado de)	81,6	88,4	83,6	0,1	13,2	55,5	56,8	64,3	17,2	20,0	30,2
Balears (Illes)	65,8	64,2	65,5	3,9	8,2	33,8	33,0	39,7	12,8	14,4	18,6
Canarias	68,2	76,4	74,2	4,0	0,0	39,4	42,5	51,9	15,4	17,1	21,1
Cantabria	76,6	84,1	82,9	2,2	9,8	49,5	44,1	55,4	19,6	15,6	30,5
Castilla y León	80,1	77,3	78,4	3,2	5,7	52,0	52,2	58,2	17,4	17,1	22,4
Castilla-La Mancha	66,9	66,7	71,2	6,0	15,7	40,1	41,2	48,4	11,4	15,0	20,2
Cataluña	74,1	76,1	80,6	0,0	5,6	44,5	43,8	49,9	16,4	21,4	25,0
Comunitat Valenciana	66,7	62,8	63,1	5,5	7,6	39,3	40,4	48,5	16,3	18,5	24,6
Extremadura	66,5	73,8	75,9	5,2	13,8	38,7	43,0	52,4	11,8	15,8	20,0
Galicia	76,2	75,5	79,1	3,2	29,2	50,7	51,8	59,5	19,6	20,2	26,7
Madrid (Comunidad de)	73,9	76,5	78,3	1,7	9,6	51,1	52,6	62,0	11,3	12,4	15,5
Murcia (Región de)	65,4	67,6	72,4	3,6	11,2	38,0	41,5	51,3	12,6	14,5	17,4
Navarra (Comunidad Foral de)	79,8	79,6	80,1	0,3	3,2	50,6	49,4	58,3	18,9	19,1	20,9
País Vasco	85,7	85,6	85,4	3,1	11,2	63,6	64,8	69,3	19,0	20,5	25,0
Rioja (La)	69,9	69,3	69,0	6,4	8,0	45,7	45,9	51,7	19,0	21,1	23,2
Ceuta	53,8	53,4	51,9	12,7	24,7	28,4	27,1	38,8	8,5	8,9	18,5
Melilla	52,0	56,3	57,8	8,7	7,7	45,1	39,4	41,6	10,5	10,9	13,9
HOMBRES											
TOTAL	63,9	67,1	70,5	4,9	14,8	36,9	38,1	46,9	15,2	16,0	21,2
Andalucía	56,7	64,4	68,7	5,5	28,2	32,8	34,3	43,7	16,3	13,8	19,4
Aragón	65,2	65,9	72,9	2,0	9,2	40,9	37,2	49,3	18,3	20,7	24,0
Asturias (Principado de)	76,2	84,1	80,4	0,1	16,6	46,2	48,9	56,9	18,4	18,9	28,6
Balears (Illes)	58,5	56,9	59,3	5,1	8,6	26,8	27,1	33,2	12,1	12,8	17,8
Canarias	60,1	70,1	69,8	5,4	0,0	31,4	34,9	44,9	14,3	16,6	20,6
Cantabria	70,3	80,8	78,6	3,2	11,7	39,7	36,9	49,8	16,2	13,8	28,8
Castilla y León	72,8	71,5	73,5	4,3	6,1	42,3	42,8	51,9	17,3	16,9	23,4
Castilla-La Mancha	57,5	58,8	64,9	8,2	15,3	31,2	32,8	41,2	11,2	14,0	19,5
Cataluña	69,0	71,1	77,1	0,0	6,3	37,0	36,8	42,7	16,6	20,3	25,6
Comunitat Valenciana	58,2	55,7	56,4	7,3	7,7	30,5	32,8	41,5	13,5	15,9	19,3
Extremadura	57,6	64,9	69,7	7,1	15,1	30,2	34,6	44,8	11,2	13,8	18,6
Galicia	68,5	68,0	73,1	4,4	33,0	40,3	42,6	52,2	19,7	21,2	26,8
Madrid (Comunidad de)	68,5	72,5	73,9	2,1	10,5	44,9	47,4	56,9	10,7	11,8	15,7
Murcia (Región de)	58,3	61,3	68,7	5,0	11,6	30,4	34,8	45,6	11,2	12,2	17,0
Navarra (Comunidad Foral de)	73,5	75,8	76,4	0,3	3,4	43,2	40,6	51,1	21,4	19,6	23,0
País Vasco	81,6	82,1	81,8	4,4	13,8	54,5	56,8	62,2	21,4	21,8	29,0
Rioja (La)	62,2	63,4	62,4	7,0	7,9	38,6	36,2	41,9	19,1	19,9	23,2
Ceuta	53,1	48,1	47,7	14,2	25,6	23,2	22,5	33,9	7,2	6,0	22,8
Melilla	48,3	54,7	54,1	11,9	9,2	37,7	30,2	34,6	10,1	6,6	13,9
MUJERES											
TOTAL	79,1	79,4	80,6	2,4	11,6	53,9	53,1	60,3	17,5	18,6	22,2
Andalucía	77,0	78,0	80,3	2,7	20,3	50,4	48,1	57,0	23,8	19,3	21,6
Aragón	77,2	79,8	80,7	1,2	6,2	59,5	52,8	57,4	15,4	19,9	17,4
Asturias (Principado de)	87,3	93,1	87,0	0,1	9,7	65,5	65,2	72,0	15,9	21,2	31,8
Balears (Illes)	73,4	71,7	72,2	2,7	7,9	41,1	39,3	46,4	13,5	16,2	19,4
Canarias	76,5	83,2	78,4	2,5	0,0	47,8	50,6	59,2	16,6	17,6	21,7
Cantabria	83,2	87,5	87,7	1,1	7,7	59,9	52,0	61,5	23,1	17,6	32,5
Castilla y León	88,0	83,5	83,5	2,0	5,2	62,3	62,4	64,6	17,6	17,4	21,3
Castilla-La Mancha	77,0	75,0	77,8	3,6	16,2	49,5	50,2	56,1	11,6	16,1	20,9
Cataluña	79,5	81,4	84,3	0,0	4,8	52,4	51,3	57,5	16,3	22,5	24,3
Comunitat Valenciana	75,7	70,4	70,2	3,6	7,4	48,7	48,4	56,0	19,2	21,2	30,4
Extremadura	76,1	83,2	82,5	3,1	12,4	48,0	51,8	60,4	12,5	17,9	21,5
Galicia	84,2	83,3	85,6	2,0	25,2	61,6	61,7	67,2	19,5	19,1	26,5
Madrid (Comunidad de)	79,7	80,6	82,9	1,1	8,7	57,6	58,1	67,3	11,9	13,0	15,2
Murcia (Región de)	73,2	74,4	76,3	2,2	10,7	46,0	48,6	57,2	14,0	16,8	17,8
Navarra (Comunidad Foral de)	86,4	83,8	84,1	0,4	2,9	58,8	59,2	65,8	16,1	18,6	18,8
País Vasco	90,0	89,4	89,3	1,7	8,4	73,5	73,6	77,0	16,5	19,0	20,7
Rioja (La)	77,6	75,7	75,7	5,7	8,1	53,5	56,6	61,8	18,9	22,4	23,2
Ceuta	54,6	58,8	56,1	11,2	23,9	34,2	32,3	43,6	9,9	12,2	14,3
Melilla	55,9	58,2	62,2	5,0	6,2	52,6	50,6	49,6	10,9	16,0	13,9

(1) Se considera el alumnado que obtiene el título en las modalidades presencial, a distancia y en las pruebas libres.

(2) Se considera el alumnado graduado en Ciclos Formativos de Grado Medio de FP y de Artes Plásticas y Diseño y EE. Deportivas de Grado Medio.

C2.7. Tasa bruta de población que se gradúa en cada enseñanza/titulación

(conclusión)

	Técnico Superior (3)			Diplomados y Arquitectos e Ingenieros Técnicos (4)		Licenciados		Grado (4)	Máster Oficial (4)	
	2003-04	2008-09	2012-13	2008-09	2012-13	2008-09	2012-13	2012-13	2008-09	2012-13
	AMBOS SEXOS									
TOTAL	17,0	17,4	24,0	18,2	8,4	18,5	20,1	16,3	3,2	12,1
Andalucía	13,6	14,1	19,5	16,7	8,9	14,5	18,7	4,4	2,4	8,8
Aragón	19,5	17,4	21,8	17,5	11,8	12,9	16,8	9,7	0,8	8,7
Asturias (Principado de)	27,2	22,5	33,0	22,4	14,0	15,4	17,9	12,8	1,1	8,1
Balears (Illes)	8,1	9,1	12,3	10,0	4,1	4,0	5,6	9,0	1,9	3,9
Canarias	15,7	15,4	21,6	11,4	5,8	9,4	9,1	7,1	1,0	3,1
Cantabria	22,7	16,8	28,8	15,9	9,5	11,2	13,9	10,1	3,5	7,5
Castilla y León	19,5	18,1	23,6	28,1	13,2	21,7	24,7	41,7	3,6	13,6
Castilla-La Mancha	11,1	12,7	18,9	11,6	2,3	5,3	5,1	8,4	0,2	2,4
Cataluña	17,9	21,7	28,5	16,7	4,4	18,8	15,4	21,1	4,7	12,0
Comunitat Valenciana	15,2	16,7	28,3	17,9	10,4	17,2	21,0	11,3	4,2	12,8
Extremadura	10,3	12,0	17,0	17,7	6,4	8,8	9,9	11,4	1,1	5,9
Galicia	22,7	23,3	29,5	16,3	7,8	17,6	18,1	14,2	4,4	10,9
Madrid (Comunidad de)	17,6	16,7	23,2	20,1	8,1	30,6	33,3	30,1	4,9	19,3
Murcia (Región de)	13,4	13,2	18,4	17,9	7,3	13,5	15,0	27,0	0,8	11,0
Navarra (Comunidad Foral de)	22,8	19,7	24,0	17,6	7,9	25,7	22,7	18,6	5,0	18,2
País Vasco	32,4	32,1	39,4	23,9	8,3	22,8	26,7	17,5	4,2	12,6
Rioja (La)	15,4	15,1	22,7	16,4	7,9	14,4	10,4	8,5	0,0	2,9
Ceuta	11,8	13,8	15,2	x	x	x	x	x	x	x
Melilla	12,4	12,9	18,0	x	x	x	x	x	x	x
HOMBRES										
TOTAL	15,3	15,3	21,9	13,1	8,6	15,2	17,1	11,6	2,7	10,5
Andalucía	11,4	11,8	17,1	11,6	8,3	11,2	14,5	2,8	1,9	7,0
Aragón	18,3	16,3	22,6	12,4	12,6	10,4	14,6	5,4	0,7	7,4
Asturias (Principado de)	25,0	19,3	28,9	17,3	14,5	12,8	15,1	8,9	1,2	6,2
Balears (Illes)	7,3	8,3	11,2	5,8	3,5	2,9	4,1	5,5	1,5	3,0
Canarias	12,6	11,7	17,8	9,0	4,6	7,4	6,5	5,0	0,7	2,4
Cantabria	18,5	13,5	25,1	13,8	9,8	9,7	13,4	8,3	3,0	6,5
Castilla y León	16,7	15,2	22,5	18,1	19,4	16,1	20,2	21,2	3,0	13,7
Castilla-La Mancha	9,8	10,8	18,0	7,4	4,4	4,4	4,7	3,8	0,3	2,9
Cataluña	16,3	19,0	27,2	11,7	5,0	14,9	14,3	13,8	4,2	10,3
Comunitat Valenciana	13,0	14,9	21,4	13,6	10,9	14,3	18,5	9,3	3,6	10,4
Extremadura	9,1	11,4	15,4	13,2	7,0	7,4	8,1	6,3	0,7	4,5
Galicia	20,0	20,8	26,1	11,1	8,1	14,1	13,8	8,1	3,6	9,3
Madrid (Comunidad de)	16,8	15,0	21,7	14,6	9,5	27,4	30,5	21,9	4,6	18,2
Murcia (Región de)	11,6	10,4	17,5	12,2	8,2	10,4	12,1	18,8	0,6	9,3
Navarra (Comunidad Foral de)	20,9	19,4	25,2	12,5	9,8	22,6	21,3	11,0	4,0	20,2
País Vasco	34,0	33,5	42,9	18,3	8,6	17,5	22,5	13,5	2,7	10,2
Rioja (La)	15,0	13,8	20,5	13,5	11,1	12,6	9,4	6,8	0,0	2,0
Ceuta	9,5	9,9	8,4	x	x	x	x	x	x	x
Melilla	8,7	8,7	14,0	x	x	x	x	x	x	x
MUJERES										
TOTAL	18,9	19,6	26,3	23,5	8,2	21,9	23,3	21,2	3,7	13,7
Andalucía	15,9	16,6	22,0	22,1	9,5	18,0	23,1	6,1	2,9	10,7
Aragón	20,9	18,5	20,9	22,8	11,0	15,5	19,2	14,1	0,8	10,0
Asturias (Principado de)	29,6	25,8	37,3	27,7	13,6	18,1	20,8	16,9	1,1	10,1
Balears (Illes)	8,8	9,8	13,5	14,3	4,6	5,2	7,2	12,7	2,2	4,8
Canarias	18,8	19,3	25,5	13,9	7,0	11,5	11,7	9,3	1,3	3,9
Cantabria	27,2	20,3	32,7	18,1	9,1	12,8	14,4	12,0	4,0	8,5
Castilla y León	22,6	21,2	24,7	39,0	13,0	27,8	29,3	47,4	4,2	14,5
Castilla-La Mancha	12,5	14,7	19,7	16,2	2,3	6,3	5,6	11,3	0,1	2,5
Cataluña	19,5	24,6	30,0	21,9	3,8	22,8	16,6	28,8	5,3	13,7
Comunitat Valenciana	17,5	18,7	35,6	22,4	10,0	20,2	23,6	13,5	4,9	15,2
Extremadura	11,5	12,6	18,6	22,5	5,7	10,2	11,9	16,8	1,6	7,4
Galicia	25,4	26,0	33,1	21,7	7,5	21,2	22,5	20,6	5,3	12,6
Madrid (Comunidad de)	18,5	18,4	24,6	25,7	6,7	33,8	36,0	38,3	5,3	20,4
Murcia (Región de)	15,4	16,1	19,4	24,1	6,3	17,0	18,1	35,6	1,1	12,8
Navarra (Comunidad Foral de)	24,8	20,0	22,8	23,1	5,9	29,1	24,1	26,8	6,0	16,2
País Vasco	30,7	30,5	35,6	29,7	8,0	28,5	31,1	21,8	5,7	15,1
Rioja (La)	15,8	16,4	25,1	19,3	4,6	16,2	11,6	10,3	0,0	3,8
Ceuta	14,2	17,8	22,2	x	x	x	x	x	x	x
Melilla	16,4	17,3	22,1	x	x	x	x	x	x	x

(3) Se considera el alumnado graduado en Ciclos Formativos de Grado Superior de FP y de Artes Plásticas y Diseño y EE. Deportivas de Grado Superior. En el 2003-04 se incluyen también los graduados residuales de FP II.

(4) Los titulados universitarios se han clasificado por ubicación del rectorado de la universidad. Por este motivo, la tasa de Andalucía engloba Ceuta y Melilla, y la de la Comunidad de Madrid la provincia de Guadalajara.

C2.8. Alumnado que terminó los estudios, por enseñanza/titulación. Curso 2012-13

(continúa)

	Graduado en ESO			Bachillerato	C. Formativos FP (2)		P.C.P.I.	C. Formativos Artes Plásticas y Diseño		Conservación y Restauración	EE. Superiores de Diseño
	ESO	PCPI-Mód. Volunt.	Adultos (1)		Grado Medio	Grado Superior		Grado Medio	Grado Superior		
AMBOS SEXOS											
TOTAL	324.309	13.208	54.445	226.904	89.392	104.898	27.450	786	3.450	21	1.213
Andalucía	64.325	3.589	21.668	43.545	17.241	17.440	3.589	246	870	0	0
Aragón	8.889	184	911	6.072	2.210	2.509	962	8	93	0	47
Asturias (Principado de)	6.108	6	988	4.785	2.147	2.539	268	0	54	6	27
Balears (Illes)	6.728	395	842	4.031	1.878	1.263	1.309	8	28	0	0
Canarias	15.240	827	..	10.669	4.239	4.351	1.033	63	280	0	62
Cantabria	3.855	101	451	2.554	1.357	1.401	505	7	23	0	0
Castilla y León	16.072	644	1.183	11.870	4.523	5.064	1.560	34	119	0	39
Castilla-La Mancha	14.847	1.271	3.406	10.285	4.051	4.077	2.094	56	112	0	43
Cataluña	55.250	..	3.742	32.979	15.654	18.452	..	253	1.005	0	247
Comunitat Valenciana	29.021	2.491	3.488	22.022	11.149	13.385	2.976	31	228	0	280
Extremadura	8.292	595	1.631	6.025	2.303	2.114	997	0	12	0	10
Galicia	16.377	685	6.337	12.547	5.485	6.815	1.923	21	135	0	73
Madrid (Comunidad de)	44.624	914	5.463	34.255	8.315	13.440	5.933	20	277	15	202
Murcia (Región de)	11.490	564	1.704	7.984	2.657	2.930	1.646	0	53	0	66
Navarra (Comunidad Foral de)	4.874	19	188	3.377	1.196	1.380	719	17	51	0	0
País Vasco	15.102	525	1.878	11.643	4.042	6.718	1.241	0	84	0	40
Rioja (La)	2.021	173	233	1.406	631	653	307	0	1	0	77
Ceuta	542	128	246	392	187	184	247	0	0	0	0
Melilla	652	97	86	463	127	183	141	22	25	0	0
HOMBRES											
TOTAL	155.687	9.101	31.419	102.733	44.167	49.311	18.504	400	1.352	5	386
Andalucía	30.473	2.475	12.934	19.637	8.303	7.932	2.475	131	346	0	0
Aragón	4.331	117	553	2.895	1.261	1.365	672	1	27	0	14
Asturias (Principado de)	3.039	4	628	2.179	999	1.167	195	0	17	3	14
Balears (Illes)	3.162	263	454	1.728	920	585	874	4	11	0	0
Canarias	7.008	575	..	4.746	2.098	1.836	735	41	125	0	26
Cantabria	1.920	76	284	1.191	649	625	373	1	9	0	0
Castilla y León	7.726	444	663	5.411	2.414	2.489	1.080	18	50	0	14
Castilla-La Mancha	6.892	901	1.714	4.511	1.928	2.016	1.469	25	41	0	15
Cataluña	27.387	..	2.181	14.619	8.085	9.111	..	119	417	0	75
Comunitat Valenciana	13.400	1.700	1.833	9.723	4.493	5.253	1.658	20	93	0	91
Extremadura	3.926	423	924	2.657	1.105	982	669	0	3	0	3
Galicia	7.840	482	3.680	5.655	2.779	3.082	1.367	12	47	0	22
Madrid (Comunidad de)	21.649	610	3.054	16.191	4.256	6.456	3.927	7	87	2	53
Murcia (Región de)	5.576	397	927	3.652	1.313	1.446	1.173	0	29	0	20
Navarra (Comunidad Foral de)	2.374	9	104	1.507	671	759	529	8	18	0	0
País Vasco	7.486	386	1.194	5.473	2.393	3.775	881	0	24	0	8
Rioja (La)	923	97	115	582	322	307	194	0	0	0	31
Ceuta	247	71	125	170	114	51	129	0	0	0	0
Melilla	328	71	52	206	64	74	104	13	8	0	0
MUJERES											
TOTAL	168.622	4.107	23.026	124.171	45.225	55.587	8.946	386	2.098	16	827
Andalucía	33.852	1.114	8.734	23.908	8.938	9.508	1.114	115	524	0	0
Aragón	4.558	67	358	3.177	949	1.144	290	7	66	0	33
Asturias (Principado de)	3.069	2	360	2.606	1.148	1.372	73	0	37	3	13
Balears (Illes)	3.566	132	388	2.303	958	678	435	4	17	0	0
Canarias	8.232	252	..	5.923	2.141	2.515	298	22	155	0	36
Cantabria	1.935	25	167	1.363	708	776	132	6	14	0	0
Castilla y León	8.346	200	520	6.459	2.109	2.575	480	16	69	0	25
Castilla-La Mancha	7.955	370	1.692	5.774	2.123	2.061	625	31	71	0	28
Cataluña	27.863	..	1.561	18.360	7.569	9.341	..	134	588	0	172
Comunitat Valenciana	15.621	791	1.655	12.299	6.656	8.132	1.318	11	135	0	189
Extremadura	4.366	172	707	3.368	1.198	1.132	328	0	9	0	7
Galicia	8.537	203	2.657	6.892	2.706	3.733	556	9	88	0	51
Madrid (Comunidad de)	22.975	304	2.409	18.064	4.059	6.984	2.006	13	190	13	149
Murcia (Región de)	5.914	167	777	4.332	1.344	1.484	473	0	24	0	46
Navarra (Comunidad Foral de)	2.500	10	84	1.870	525	621	190	9	33	0	0
País Vasco	7.616	139	684	6.170	1.649	2.943	360	0	60	0	32
Rioja (La)	1.098	76	118	824	309	346	113	0	1	0	46
Ceuta	295	57	121	222	73	133	118	0	0	0	0
Melilla	324	26	34	257	63	109	37	9	17	0	0

(1) Se incluye el alumnado que obtiene el título en las modalidades presencial, a distancia y en las pruebas libres.

(2) Se incluye también el alumnado que terminó la modalidad a distancia.

C2.8. Alumnado que terminó los estudios, por enseñanza/titulación. Curso 2012-13

(conclusión)

	EE. Arte Dra- mático	EE. Deportivas		EE. Música		EE. Danza		Idiomas Avan- zado	Diplo- matura (3)	Licen- ciatura (3)	Grado (3)	Máster Oficial (3)
		Grado Medio	Grado Superior	Grado Medio	Grado Superior	Grado Medio	Grado Superior					
AMBOS SEXOS												
TOTAL	356	1.964	212	3.572	1.271	409	70	39.612	39.649	97.354	76.907	60.420
Andalucía	71	276	17	631	256	110	11	3.808	8.674	18.585	4.318	8.872
Aragón	0	156	5	129	0	5	0	2.138	1.469	2.136	1.212	1.188
Asturias (Principado de)	19	98	0	104	45	7	0	916	1.181	1.566	1.103	738
Balears (Illes)	0	0	0	39	43	7	0	599	456	673	1.040	484
Canarias	0	44	0	0	0	0	0	693	1.311	2.176	1.619	785
Cantabria	0	44	0	42	0	3	0	721	495	757	521	411
Castilla y León	22	7	0	246	56	17	0	2.175	3.014	5.923	9.708	3.393
Castilla-La Mancha	0	183	0	140	0	12	0	1.234	533	1.234	1.996	593
Cataluña	81	605	102	397	244	27	11	6.118	3.115	11.220	14.957	9.021
Comunitat Valenciana	23	0	0	656	203	75	5	7.519	5.232	10.767	5.716	6.709
Extremadura	0	0	0	65	28	0	0	745	842	1.341	1.510	814
Galicia	27	116	60	334	58	53	0	2.091	1.893	4.563	3.494	2.891
Madrid (Comunidad de)	64	218	0	373	160	65	43	3.784	5.007	21.247	18.608	12.945
Murcia (Región de)	49	47	0	134	64	23	0	1.354	1.214	2.561	4.519	1.896
Navarra (Comunidad Foral de)	0	0	0	54	63	0	0	2.009	472	1.381	1.154	1.164
País Vasco	0	164	28	156	51	5	0	3.310	1.472	4.828	3.116	2.389
Rioja (La)	0	0	0	53	0	0	0	316	233	335	256	94
Ceuta	0	0	0	7	0	0	0	39	x	x	x	x
Melilla	0	6	0	12	0	0	0	43	x	x	x	x
Universidades no presenciales	-	-	-	-	-	-	-	-	3.036	6.061	2.060	6.033
HOMBRES												
TOTAL	179	1.872	199	1.573	672	48	12	13.553	20.775	41.955	28.027	26.473
Andalucía	35	274	17	338	141	8	1	1.363	4.156	7.370	1.401	3.593
Aragón	0	146	5	58	0	2	0	714	788	958	338	526
Asturias (Principado de)	5	96	0	43	17	0	0	316	621	666	391	284
Balears (Illes)	0	0	0	11	27	0	0	219	202	245	323	183
Canarias	0	41	0	0	0	0	0	232	541	784	580	301
Cantabria	0	38	0	18	0	1	0	285	272	380	220	180
Castilla y León	12	7	0	111	27	2	0	729	1.580	2.474	4.388	1.608
Castilla-La Mancha	0	181	0	77	0	1	0	498	270	579	688	287
Cataluña	39	556	95	167	130	5	1	2.148	1.816	5.282	5.003	3.906
Comunitat Valenciana	12	0	0	199	91	3	1	2.295	2.787	4.846	2.382	2.787
Extremadura	0	0	0	30	20	0	0	277	473	566	425	317
Galicia	16	109	57	166	33	5	0	662	1.012	1.777	1.027	1.249
Madrid (Comunidad de)	33	214	0	178	88	16	9	1.258	2.965	9.688	6.814	6.077
Murcia (Región de)	27	46	0	68	35	4	0	471	703	1.042	1.599	817
Navarra (Comunidad Foral de)	0	0	0	18	36	0	0	743	300	658	355	651
País Vasco	0	158	25	62	27	1	0	1.189	781	2.059	1.230	976
Rioja (La)	0	0	0	21	0	0	0	117	168	152	105	33
Ceuta	0	0	0	3	0	0	0	17	x	x	x	x
Melilla	0	6	0	5	0	0	0	20	x	x	x	x
Universidades no presenciales	-	-	-	-	-	-	-	-	1.340	2.429	758	2.698
MUJERES												
TOTAL	177	92	13	1.999	599	361	58	26.059	18.874	55.399	48.880	33.947
Andalucía	36	2	0	293	115	102	10	2.445	4.518	11.215	2.917	5.279
Aragón	0	10	0	71	0	3	0	1.424	681	1.178	874	662
Asturias (Principado de)	14	2	0	61	28	7	0	600	560	900	712	454
Balears (Illes)	0	0	0	28	16	7	0	380	254	428	717	301
Canarias	0	3	0	0	0	0	0	461	770	1.392	1.039	484
Cantabria	0	6	0	24	0	2	0	436	223	377	301	231
Castilla y León	10	0	0	135	29	15	0	1.446	1.434	3.449	5.320	1.785
Castilla-La Mancha	0	2	0	63	0	11	0	736	263	655	1.308	306
Cataluña	42	49	7	230	114	22	10	3.970	1.299	5.938	9.954	5.115
Comunitat Valenciana	11	0	0	457	112	72	4	5.224	2.445	5.921	3.334	3.922
Extremadura	0	0	0	35	8	0	0	468	369	775	1.085	497
Galicia	11	7	3	168	25	48	0	1.429	881	2.786	2.467	1.642
Madrid (Comunidad de)	31	4	0	195	72	49	34	2.526	2.042	11.559	11.794	6.868
Murcia (Región de)	22	1	0	66	29	19	0	883	511	1.519	2.920	1.079
Navarra (Comunidad Foral de)	0	0	0	36	27	0	0	1.266	172	723	799	513
País Vasco	0	6	3	94	24	4	0	2.121	691	2.769	1.886	1.413
Rioja (La)	0	0	0	32	0	0	0	199	65	183	151	61
Ceuta	0	0	0	4	0	0	0	22	x	x	x	x
Melilla	0	0	0	7	0	0	0	23	x	x	x	x
Universidades no presenciales	-	-	-	-	-	-	-	-	1.696	3.632	1.302	3.335

(3) Los titulados universitarios se han clasificado por ubicación del rectorado de la universidad. Por este motivo, el dato de Andalucía engloba Ceuta y Melilla, y el de la Comunidad de Madrid la provincia de Guadalajara.

C2.9. Nivel de formación de la población joven (1): Porcentaje de población entre 20 y 24 años que ha completado al menos el nivel de E. Secundaria 2.ª etapa

	TOTAL			HOMBRES			MUJERES		
	2004	2009	2014	2004	2009	2014	2004	2009	2014
TOTAL	61,1	60,3	65,8	54,1	53,0	60,4	68,5	67,8	71,4
Andalucía	52,6	53,2	57,6	46,8	45,0	52,3	58,7	61,8	63,2
Aragón	69,7	68,9	70,6	58,3	62,2	66,3	81,8	75,8	75,0
Asturias (Principado de)	66,2	70,9	75,6	58,3	66,3	71,7	74,5	75,7	79,6
Baleares (Illes)	51,6	47,3	54,5	40,9	41,3	45,5	62,6	53,4	63,4
Canarias	58,8	57,2	61,1	51,9	49,0	56,2	65,8	65,4	66,1
Cantabria	66,4	64,9	79,1	60,6	55,2	72,3	72,4	74,9	86,3
Castilla y León	69,9	66,4	71,8	61,6	58,5	65,8	78,7	74,6	78,0
Castilla-La Mancha	55,4	54,5	64,3	47,2	46,1	56,7	64,4	63,6	72,3
Cataluña	59,5	61,6	68,6	53,3	55,0	63,2	66,0	68,4	74,1
Comunitat Valenciana	58,4	57,5	66,1	49,6	49,7	60,6	67,7	65,7	71,8
Extremadura	52,4	53,3	64,7	40,8	45,9	56,1	64,6	61,3	73,6
Galicia	68,9	63,6	68,8	59,2	55,3	62,2	79,0	72,2	75,7
Madrid (Comunidad de)	68,3	66,2	68,8	63,5	59,7	65,8	73,1	72,6	71,7
Murcia (Región de)	51,0	54,7	61,4	43,6	49,8	54,5	59,1	59,8	68,5
Navarra (Comunidad Foral de)	73,9	75,7	80,5	65,1	75,8	77,4	82,9	75,7	83,7
País Vasco	81,0	76,3	81,6	77,2	68,6	77,8	84,9	84,3	85,4
Rioja (La)	58,5	61,7	66,8	49,7	57,0	56,1	68,1	66,6	77,9
Ceuta y Melilla	50,2	50,2	56,2	45,7	43,7	45,0	53,7	58,3	66,8

NOTA: Calculado con la metodología establecida por Eurostat basándose en medias anuales de datos trimestrales.

(1) Los datos deben ser tomados con precaución, pues los derivados de tamaños muestrales pequeños están afectados por fuertes errores de muestreo. Resultados calculados a partir de las cifras de población del INE.

C2.10. Porcentaje de población de 30-34 años con estudios superiores, por comunidad autónoma y sexo (1)

	TOTAL			HOMBRES			MUJERES		
	2004	2009	2014	2004	2009	2014	2004	2009	2014
TOTAL	36,9	40,7	42,3	33,4	35,3	46,5	40,6	46,5	47,8
Andalucía	30,5	34,0	32,3	27,2	28,0	40,2	33,8	40,2	37,3
Aragón	39,3	42,3	42,4	31,9	38,9	46,1	47,4	46,1	48,5
Asturias (Principado de)	38,7	44,4	51,3	30,3	37,0	52,1	47,2	52,1	56,3
Baleares (Illes)	25,3	27,5	35,3	23,3	22,5	32,9	27,5	32,9	46,7
Canarias	30,3	30,9	34,8	28,3	26,6	35,3	32,4	35,3	39,7
Cantabria	40,7	46,2	43,9	37,7	43,9	48,6	43,8	48,6	50,3
Castilla y León	41,4	44,3	42,5	34,2	35,5	53,7	49,1	53,7	51,1
Castilla-La Mancha	23,8	34,8	32,7	20,5	30,2	40,0	27,3	40,0	40,8
Cataluña	39,4	41,4	47,0	36,1	37,0	46,3	43,0	46,3	53,1
Comunitat Valenciana	33,0	37,6	40,6	31,0	31,6	44,1	35,1	44,1	45,1
Extremadura	27,6	34,7	42,2	24,3	28,9	40,8	31,2	40,8	46,9
Galicia	38,1	44,2	44,1	34,2	35,0	53,5	41,9	53,5	52,7
Madrid (Comunidad de)	45,7	49,0	54,0	41,3	44,3	53,9	50,2	53,9	56,5
Murcia (Región de)	33,9	32,1	30,2	32,5	29,3	35,4	35,5	35,4	33,8
Navarra (Comunidad Foral de)	44,4	48,9	45,6	37,3	43,8	54,3	52,2	54,3	55,7
País Vasco	50,8	62,2	58,5	50,3	57,5	67,3	51,4	67,3	63,8
Rioja (La)	46,2	44,5	46,1	41,8	37,7	52,1	51,3	52,1	48,9
Ceuta y Melilla	15,9	28,3	26,7	17,1	25,5	31,4	14,7	31,4	24,6

NOTA: Calculado con la metodología establecida por Eurostat basándose en medias anuales de datos trimestrales.

(1) Los datos deben ser tomados con precaución, pues los derivados de tamaños muestrales pequeños están afectados por fuertes errores de muestreo. Resultados calculados a partir de las cifras de población del INE.

C2.11. Variación de la tasa de idoneidad en la edad de 12 años

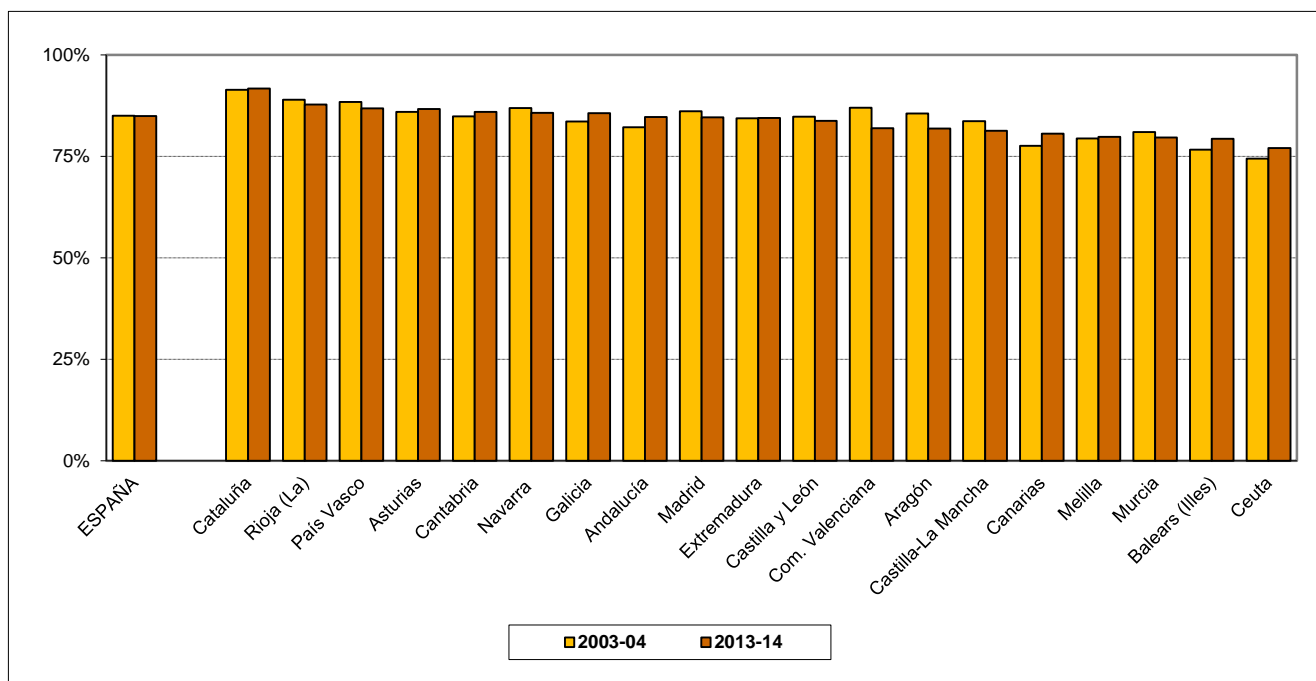

C2.12. Tasa de idoneidad en la edad de 12 años, por sexo. Curso 2013-14

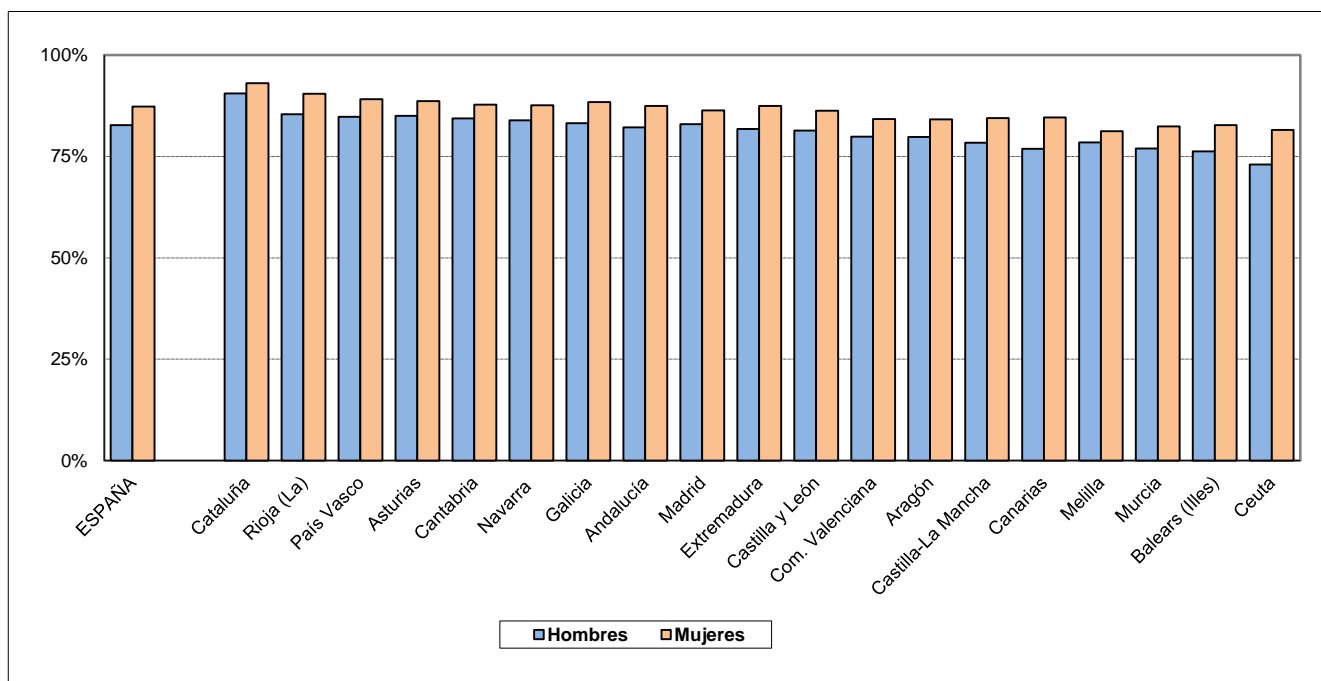

C2.13. Tasa neta de escolarización a los 17 años por etapa educativa. Curso 2013-14

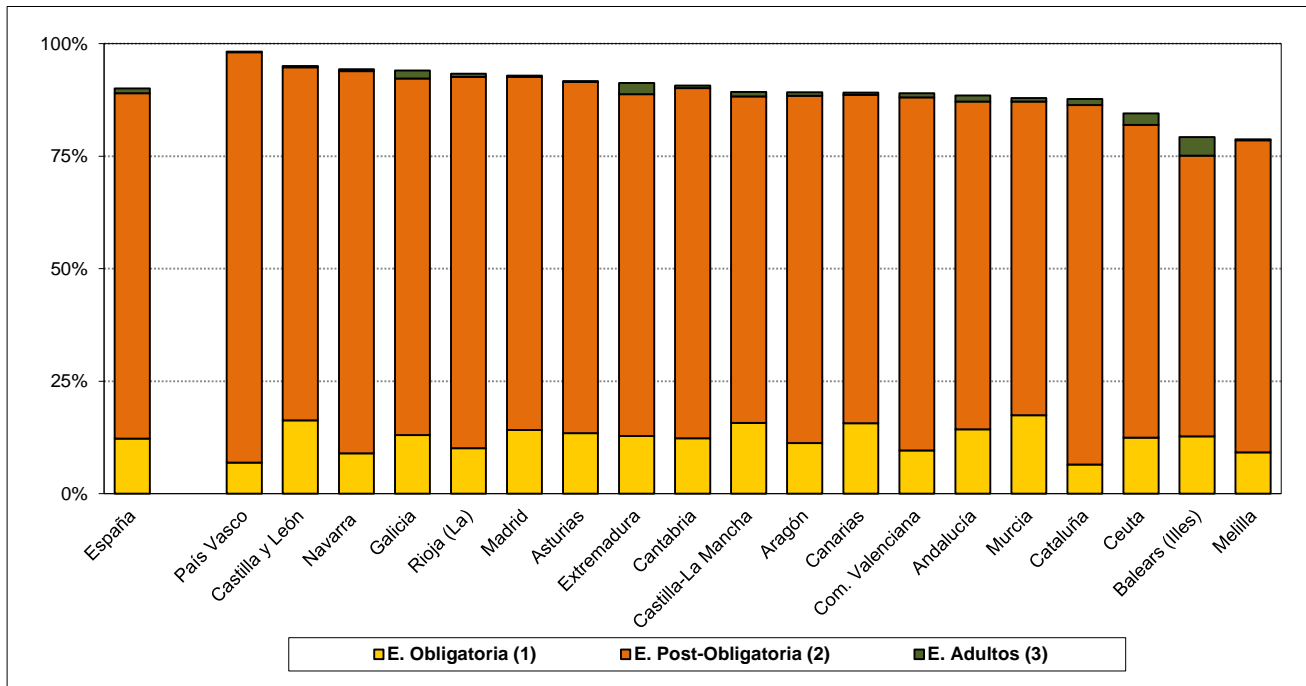

(1) Incluye: E.S.O. y E. Especial.

(2) Incluye: Bachillerato, PCPIs, C.F. Grado Medio de F.P. y de Artes Plásticas y Diseño, EE. Deportivas Grado Medio, EE. Profesionales de Música y Danza (16 y más años) e Idiomas Nivel Avanzado (presencial).

(3) Incluye: EE. Iniciales y Secundaria para personas adultas.

C2.14. Distribución porcentual de la población que accede a Enseñanzas Secundarias Postobligatorias. Curso 2013-14

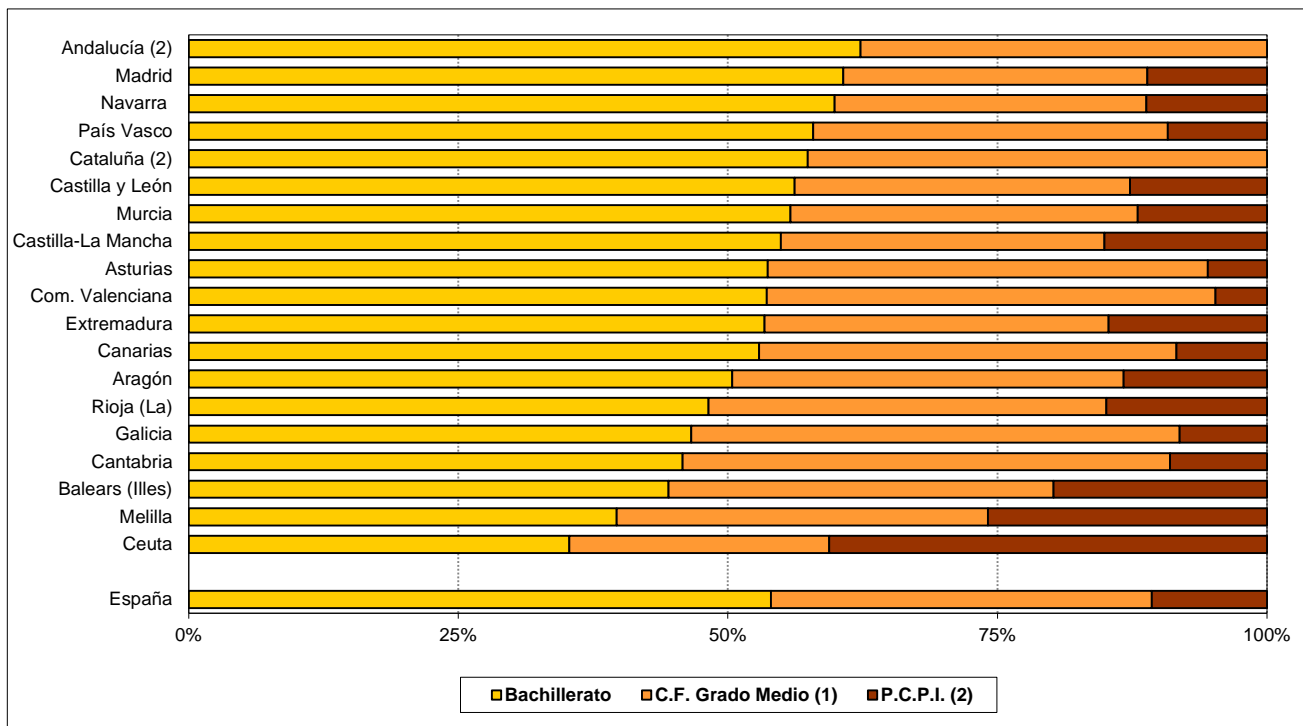

(1) Incluye: C.F. Grado Medio de F.P. y de Artes Plásticas y Diseño y EE. Deportivas Grado Medio.

(2) No se dispone de información de acceso a Programas de Cualificación Profesional Inicial.

C2.15. Tasa bruta de población que finaliza la ESO con el título de Graduado en ESO, por sexo. Curso 2012-13

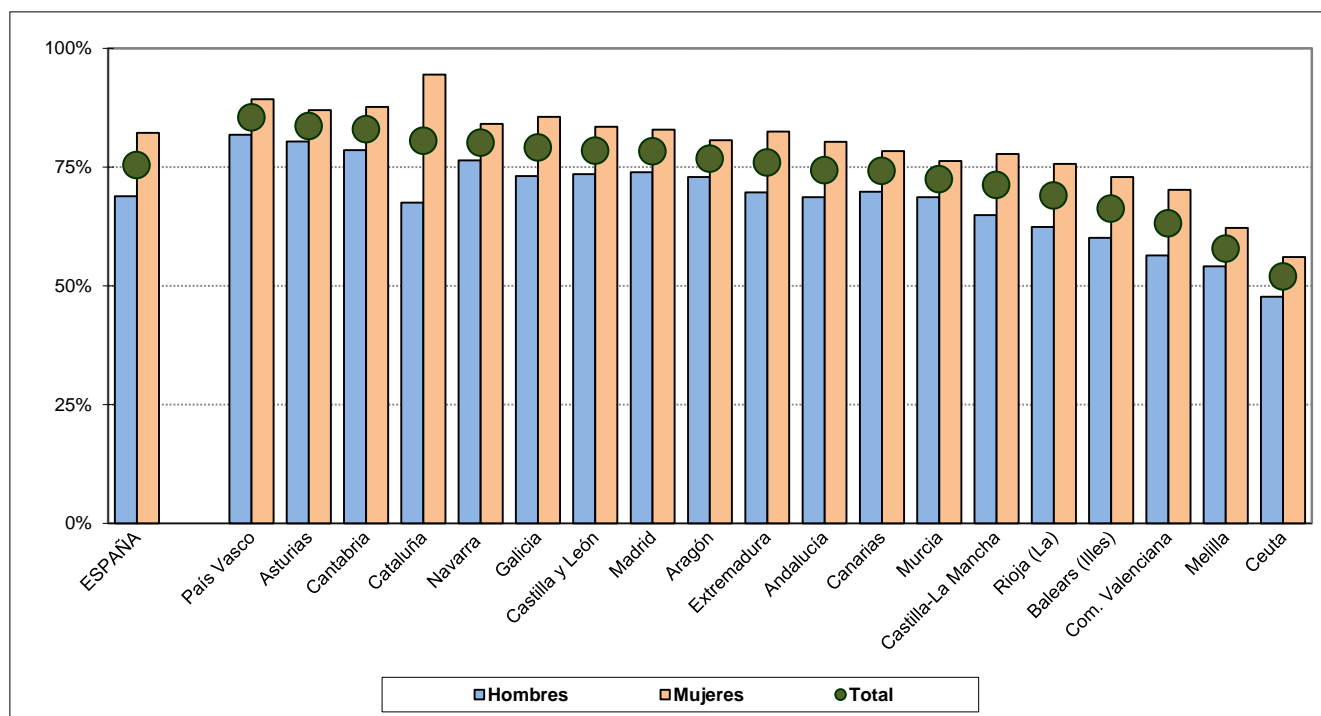

C2.16. Variación de la tasa bruta de población que se gradúa en Bachillerato

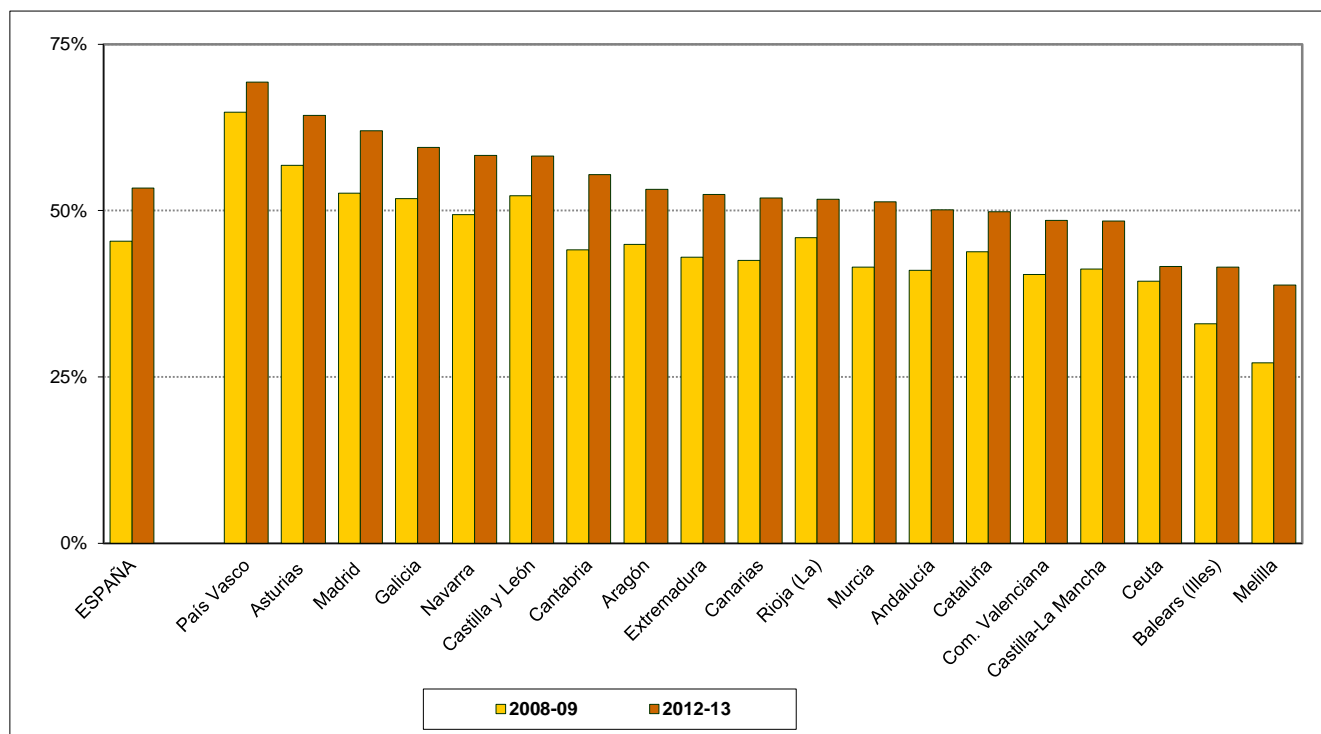

D. ENSEÑANZAS DEL SISTEMA EDUCATIVO Y OTROS SISTEMAS FORMATIVOS

- D1. La educación infantil
- D2. La educación primaria
- D3. La educación secundaria obligatoria
- D4. Los programas de cualificación profesional inicial
- D5. Los bachilleratos
- D6. La formación profesional
- D7. El alumnado con necesidad específica de apoyo educativo
- D8. La educación universitaria
- D9. Las enseñanzas de Régimen Especial
- D10. La educación de Adultos y a Distancia
- D11. La formación profesional para el empleo
- D12. La formación permanente y la formación continua
- D13. Otras enseñanzas

D1. LA EDUCACIÓN INFANTIL

D1.0. Contenido, notas explicativas y fuentes de información

Se presenta en este capítulo la información estadística más relevante de los dos ciclos del nivel de E. Infantil en el curso 2013-2014.

La E. Infantil se extiende hasta los 6 años, edad en la cual se produce la incorporación a la educación obligatoria. Se estructura en dos ciclos, el primer ciclo hasta los 3 años y el segundo hasta los 6 años.

Se facilitan las siguientes precisiones técnicas sobre los datos estadísticos de este capítulo:

- Dentro del primer ciclo de E. Infantil no se incluye la atención a niños de 0 a 3 años en centros no autorizados por las Administraciones Educativas.
- Los *tipos de centro* utilizados en la tabla D1.2 están en línea con los definidos en el Capítulo B1 dedicado a los centros docentes.
- El *número medio de años de escolaridad en E. Infantil*, que se presenta en la tabla D1.4, se ha calculado teniendo en cuenta las tasas de escolarización existentes en este curso escolar en las distintas edades de este nivel.
- La *edad media de acceso a E. Infantil*, que se presenta en el gráfico D1.7, se ha calculado como diferencia entre la edad de 6 años (edad en la que finaliza la escolarización en E. Infantil) y el número medio de años de escolaridad en este nivel.
- En el cálculo de las tasas de escolarización se han utilizado las *Cifras de Población* del INE.
- El indicador D1.5, referido a la asistencia socio-educativa a los menores de 3 años de edad, se refiere no sólo a la atención educativa (primer ciclo de E. Infantil), sino también a la atención regular en otros centros socio-educativos, así como a la atención en el hogar de cuidadores profesionales y de familiares no remunerados.

Fuentes de información:

- *Estadística de las Enseñanzas no universitarias*. Curso 2013-2014. S.G. de Estadística y Estudios del Ministerio de Educación, Cultura y Deporte.
- *Encuesta de Condiciones de Vida*. Año 2014. INE (tabla D1.5) (operación estadística armonizada de la Unión Europea).

D1.1. Centros que imparten, unidades, alumnado y número medio de alumnos por unidad (1)

	CENTROS QUE IMPARTEN			UNIDADES ESCOLARES			ALUMNADO			Nº MEDIO ALUMNOS UNIDAD		
	TOTAL	De ellos, Primer Ciclo	De ellos, Segundo Ciclo	TOTAL	Primer Ciclo	Segundo Ciclo (2)	TOTAL	Primer Ciclo	Segundo Ciclo	TOTAL	Primer Ciclo	Segun- do Ciclo
TODOS LOS CENTROS												
TOTAL	22.066	9.296	14.274	100.179	34.994	65.185	1.884.342	443.868	1.440.474	18,8	12,7	22,1
Andalucía	4.499	1.967	2.629	19.925	7.370	12.555	376.855	94.732	282.123	18,8	12,8	22,3
Aragón	719	349	385	2.871	1.031	1.840	50.104	11.930	38.174	17,5	11,6	20,7
Asturias (Principado de)	381	80	308	1.520	324	1.196	28.053	4.096	23.957	18,5	12,6	20,0
Balears (Illes)	476	162	328	2.558	1.019	1.539	41.658	7.707	33.951	16,3	7,6	22,1
Canarias	819	79	771	2.924	242	2.682	60.771	3.695	57.076	20,8	15,3	21,8
Cantabria	215	144	197	1.058	253	805	20.384	3.841	16.543	19,3	15,2	20,7
Castilla y León	1.054	263	849	3.985	898	3.087	72.455	11.338	61.117	18,2	12,6	19,8
Castilla-La Mancha	1.222	472	768	4.658	1.578	3.080	84.615	18.846	65.769	18,2	11,9	21,4
Cataluña	3.798	1.647	2.333	16.830	6.413	10.417	326.093	82.091	244.002	19,2	12,7	23,2
Comunitat Valenciana	2.117	789	1.438	9.884	2.978	6.906	192.619	38.899	153.720	19,5	13,1	22,3
Extremadura	540	81	468	2.008	369	1.639	36.329	4.777	31.552	18,1	12,9	19,3
Galicia	1.438	460	998	5.188	1.746	3.442	91.946	24.706	67.240	17,7	14,2	19,5
Madrid (Comunidad de)	2.762	1.626	1.406	15.807	6.932	8.875	298.563	88.169	210.394	18,9	12,7	23,7
Murcia (Región de)	640	158	511	2.971	642	2.329	61.765	8.392	53.373	20,8	13,1	22,9
Navarra (Comunidad Foral de)	315	98	218	1.417	424	993	25.151	4.756	20.395	17,7	11,2	20,5
País Vasco	866	836	544	5.529	2.434	3.095	95.483	31.656	63.827	17,3	13,0	20,9
Rioja (La)	153	70	85	699	263	436	12.696	2.981	9.715	18,2	11,3	22,3
Ceuta	27	5	22	167	29	138	4.160	447	3.713	24,9	15,4	26,9
Melilla	25	10	16	180	49	131	4.642	809	3.833	25,8	16,5	29,3
CENTROS PÚBLICOS												
TOTAL	14.472	4.310	10.625	64.374	17.949	46.425	1.216.088	228.998	987.090	18,9	12,8	21,3
Andalucía	2.700	650	2.054	13.117	3.058	10.059	257.641	37.421	220.220	19,6	12,2	21,9
Aragón	498	204	295	1.923	589	1.334	33.134	6.621	26.513	17,2	11,2	19,9
Asturias (Principado de)	310	67	243	1.152	276	876	20.082	3.490	16.592	17,4	12,6	18,9
Balears (Illes)	317	100	217	1.646	628	1.018	27.067	5.380	21.687	16,4	8,6	21,3
Canarias	664	31	638	2.159	146	2.013	43.914	2.073	41.841	20,3	14,2	21,4
Cantabria	155	118	144	766	189	577	14.697	3.034	11.663	19,2	16,1	20,5
Castilla y León	819	152	667	2.779	562	2.217	47.960	7.152	40.808	17,3	12,7	18,5
Castilla-La Mancha	936	282	654	3.610	1.020	2.590	65.614	12.237	53.377	18,2	12,0	20,6
Cataluña	2.639	921	1.718	11.295	3.939	7.356	217.619	51.658	165.961	19,3	13,1	22,6
Comunitat Valenciana	1.269	268	1.003	6.041	1.140	4.901	119.896	15.561	104.335	19,8	13,7	21,3
Extremadura	456	53	404	1.649	298	1.351	28.474	3.853	24.621	17,3	12,9	18,2
Galicia	1.011	214	797	3.494	950	2.544	60.521	13.428	47.093	17,3	14,1	18,5
Madrid (Comunidad de)	1.292	503	807	7.891	2.983	4.908	156.422	39.777	116.645	19,8	13,3	23,8
Murcia (Región de)	456	60	396	2.016	331	1.685	41.437	4.347	37.090	20,6	13,1	22,0
Navarra (Comunidad Foral de)	251	82	169	1.057	367	690	17.022	4.001	13.021	16,1	10,9	18,9
País Vasco	577	571	331	3.096	1.304	1.792	50.142	16.827	33.315	16,2	12,9	19,1
Rioja (La)	89	29	60	429	127	302	7.906	1.483	6.423	18,4	11,7	21,3
Ceuta	18	2	16	127	19	108	3.143	302	2.841	24,7	15,9	26,3
Melilla	15	3	12	127	23	104	3.397	353	3.044	26,7	15,3	29,3
CENTROS PRIVADOS												
TOTAL	7.594	4.986	3.649	35.805	17.045	18.760	668.254	214.870	453.384	18,5	12,6	23,9
Andalucía	1.799	1.317	575	6.808	4.312	2.496	119.214	57.311	61.903	17,2	13,3	23,9
Aragón	221	145	90	948	442	506	16.970	5.309	11.661	17,9	12,0	23,0
Asturias (Principado de)	71	13	65	368	48	320	7.971	606	7.365	21,7	12,6	23,0
Balears (Illes)	159	62	111	912	391	521	14.591	2.327	12.264	16,0	6,0	23,7
Canarias	155	48	133	765	96	669	16.857	1.622	15.235	22,0	16,9	22,8
Cantabria	60	26	53	292	64	228	5.687	807	4.880	19,5	12,6	21,4
Castilla y León	235	111	182	1.206	336	870	24.495	4.186	20.309	20,3	12,5	23,3
Castilla-La Mancha	286	190	114	1.048	558	490	19.001	6.609	12.392	18,1	11,8	25,3
Cataluña	1.159	726	615	5.535	2.474	3.061	108.474	30.433	78.041	19,1	12,2	24,7
Comunitat Valenciana	848	521	435	3.843	1.838	2.005	72.723	23.338	49.385	18,9	12,7	24,6
Extremadura	84	28	64	359	71	288	7.855	924	6.931	21,9	13,0	24,1
Galicia	427	246	201	1.694	796	898	31.425	11.278	20.147	18,6	14,2	22,4
Madrid (Comunidad de)	1.470	1.123	599	7.916	3.949	3.967	142.141	48.392	93.749	18,0	12,3	23,7
Murcia (Región de)	184	98	115	955	311	644	20.328	4.045	16.283	21,3	13,0	25,3
Navarra (Comunidad Foral de)	64	16	49	360	57	303	8.129	755	7.374	22,6	13,2	24,3
País Vasco	289	265	213	2.433	1.130	1.303	45.341	14.829	30.512	18,6	13,1	23,4
Rioja (La)	64	41	25	270	136	134	4.790	1.498	3.292	17,7	11,0	24,6
Ceuta	9	3	6	40	10	30	1.017	145	872	25,4	14,5	29,1
Melilla	10	7	4	53	26	27	1.245	456	789	23,5	17,5	29,2

(1) Se refiere a centros autorizados por la Administración Educativa.

(2) También se incluyen las unidades mixtas de primer y segundo ciclo.

D1.2. Distribución porcentual del alumnado de cada ciclo de E. Infantil, según tipo de centro (1)

	PRIMER CICLO				SEGUNDO CICLO			
	Total	Centros E. Infantil	Centros E. Infantil y E. Primaria	Centros E. Infantil, E. Primaria y ESO (2)	Total	Centros E. Infantil	Centros E. Infantil y E. Primaria	Centros E. Infantil, E. Primaria y ESO (2)
TODOS LOS CENTROS								
TOTAL	100,0	89,2	3,5	7,3	100,0	3,7	66,7	29,6
Andalucía	100,0	98,7	0,2	1,1	100,0	6,6	70,4	23,0
Aragón	100,0	97,6	0,4	2,0	100,0	1,2	67,7	31,2
Asturias (Principado de)	100,0	97,7	0,0	2,3	100,0	6,4	62,4	31,2
Balears (Illes)	100,0	97,4	0,0	2,6	100,0	5,6	65,1	29,2
Canarias	100,0	89,5	1,7	8,8	100,0	2,5	70,3	27,2
Cantabria	100,0	22,6	69,2	8,2	100,0	3,5	70,2	26,3
Castilla y León	100,0	86,9	0,4	12,7	100,0	1,8	65,4	32,8
Castilla-La Mancha	100,0	97,3	0,4	2,4	100,0	0,3	82,5	17,2
Cataluña	100,0	92,1	1,7	6,2	100,0	0,9	70,8	28,4
Comunitat Valenciana	100,0	96,4	0,4	3,1	100,0	4,2	67,7	28,2
Extremadura	100,0	95,3	0,4	4,4	100,0	1,5	76,5	22,0
Galicia	100,0	98,1	0,4	1,6	100,0	9,6	59,3	31,1
Madrid (Comunidad de)	100,0	89,4	0,5	10,1	100,0	4,1	55,7	40,2
Murcia (Región de)	100,0	86,6	0,1	13,3	100,0	1,8	67,5	30,6
Navarra (Comunidad Foral de)	100,0	99,8	0,2	0,0	100,0	0,6	67,4	31,9
País Vasco	100,0	31,9	32,5	35,6	100,0	2,2	52,4	45,5
Rioja (La)	100,0	97,6	0,0	2,4	100,0	1,7	62,4	36,0
Ceuta	100,0	100,0	0,0	0,0	100,0	0,0	76,5	23,5
Melilla	100,0	87,9	12,1	0,0	100,0	0,0	90,0	10,0
CENTROS PUBLICOS								
TOTAL	100,0	94,4	5,5	0,1	100,0	3,3	94,0	2,8
Andalucía	100,0	100,0	0,0	0,0	100,0	6,7	87,8	5,5
Aragón	100,0	100,0	0,0	0,0	100,0	1,4	95,4	3,3
Asturias (Principado de)	100,0	100,0	0,0	0,0	100,0	8,2	89,9	1,9
Balears (Illes)	100,0	100,0	0,0	0,0	100,0	2,2	97,8	0,0
Canarias	100,0	100,0	0,0	0,0	100,0	2,3	93,8	3,8
Cantabria	100,0	13,2	86,2	0,6	100,0	3,1	96,1	0,8
Castilla y León	100,0	100,0	0,0	0,0	100,0	0,8	96,3	2,8
Castilla-La Mancha	100,0	100,0	0,0	0,0	100,0	0,3	99,6	0,1
Cataluña	100,0	100,0	0,0	0,0	100,0	0,4	98,4	1,2
Comunitat Valenciana	100,0	99,8	0,2	0,0	100,0	2,6	96,8	0,6
Extremadura	100,0	99,5	0,5	0,0	100,0	1,6	97,2	1,1
Galicia	100,0	100,0	0,0	0,0	100,0	11,6	81,4	7,0
Madrid (Comunidad de)	100,0	100,0	0,0	0,0	100,0	2,5	95,4	2,1
Murcia (Región de)	100,0	100,0	0,0	0,0	100,0	2,4	96,5	1,1
Navarra (Comunidad Foral de)	100,0	100,0	0,0	0,0	100,0	0,1	94,5	5,4
País Vasco	100,0	39,9	58,5	1,6	100,0	0,4	97,0	2,6
Rioja (La)	100,0	100,0	0,0	0,0	100,0	1,5	91,0	7,5
Ceuta	100,0	100,0	0,0	0,0	100,0	0,0	100,0	0,0
Melilla	100,0	100,0	0,0	0,0	100,0	0,0	100,0	0,0
CENTROS PRIVADOS								
TOTAL	100,0	83,7	1,4	14,9	100,0	4,5	7,3	88,2
Andalucía	100,0	97,9	0,3	1,8	100,0	6,5	8,4	85,1
Aragón	100,0	94,6	1,0	4,5	100,0	0,7	4,6	94,7
Asturias (Principado de)	100,0	84,2	0,0	15,8	100,0	2,4	0,4	97,1
Balears (Illes)	100,0	91,3	0,0	8,7	100,0	11,7	7,4	80,9
Canarias	100,0	76,1	3,9	20,0	100,0	2,9	5,9	91,2
Cantabria	100,0	58,0	5,3	36,7	100,0	4,4	8,3	87,3
Castilla y León	100,0	64,5	1,0	34,4	100,0	3,8	3,2	92,9
Castilla-La Mancha	100,0	92,3	1,0	6,7	100,0	0,6	8,6	90,8
Cataluña	100,0	78,8	4,5	16,7	100,0	1,8	12,0	86,2
Comunitat Valenciana	100,0	94,2	0,6	5,2	100,0	7,4	6,2	86,5
Extremadura	100,0	77,5	0,0	22,5	100,0	1,0	2,9	96,1
Galicia	100,0	95,8	0,8	3,4	100,0	4,9	7,7	87,4
Madrid (Comunidad de)	100,0	80,7	1,0	18,3	100,0	6,1	6,2	87,7
Murcia (Región de)	100,0	72,2	0,1	27,7	100,0	0,5	1,6	97,9
Navarra (Comunidad Foral de)	100,0	98,9	1,1	0,0	100,0	1,6	19,6	78,8
País Vasco	100,0	22,9	3,0	74,1	100,0	4,1	3,6	92,3
Rioja (La)	100,0	95,3	0,0	4,7	100,0	1,9	6,5	91,6
Ceuta	100,0	100,0	0,0	0,0	100,0	0,0	0,0	100,0
Melilla	100,0	78,5	21,5	0,0	100,0	0,0	51,2	48,8

(1) En centros autorizados por la Administración Educativa.

(2) También se considera el alumnado en centros que imparten otros niveles, además de E. Infantil y E. Primaria.

D1.3. Tasas netas de escolaridad en 0, 1 y 2 años y distribución porcentual del alumnado de estas edades según titularidad del centro (1)

	Tasa neta de escolaridad				% Alumnado de Primer Ciclo	
	0-2 años	0 años	1 año	2 años	Centros Públicos	Centros Privados
TOTAL	32,8	10,0	34,1	52,1	51,6	48,4
Andalucía	36,7	8,7	38,5	60,1	39,5	60,5
Aragón	32,7	10,7	35,1	50,6	55,5	44,5
Asturias (Principado de)	18,5	8,0	18,4	27,5	85,2	14,8
Baleares (Illes)	22,6	6,8	24,4	35,4	69,8	30,2
Canarias	7,2	2,2	6,5	12,4	56,1	43,9
Cantabria	25,2	3,4	6,9	62,0	79,0	21,0
Castilla y León	20,0	5,7	20,4	32,4	63,1	36,9
Castilla-La Mancha	31,0	8,0	31,8	50,6	64,9	35,1
Cataluña	35,6	12,1	39,3	52,9	62,9	37,1
Comunitat Valenciana	27,4	6,8	29,3	44,1	40,0	60,0
Extremadura	16,8	6,1	17,7	25,4	80,7	19,3
Galicia	39,4	16,3	38,5	61,2	54,4	45,6
Madrid (Comunidad de)	42,8	15,1	46,4	64,5	45,1	54,9
Murcia (Región de)	16,8	3,4	16,8	29,5	51,8	48,2
Navarra (Comunidad Foral de)	24,3	7,1	27,1	37,0	84,1	15,9
País Vasco	52,0	17,4	43,1	91,6	53,2	46,8
Rioja (La)	32,7	9,4	35,5	51,8	49,7	50,3
Ceuta	12,8	2,4	9,1	24,3	67,6	32,4
Melilla	17,8	3,2	13,6	35,6	43,6	56,4

(1) En centros autorizados por la Administración Educativa. Comprende E. Infantil y E. Especial de estas edades.

D1.4. Tasa neta de escolaridad en 2 años y número medio de años de escolaridad en Educación Infantil

	Tasa neta de 2 años (1)			Número medio de años de escolaridad en Educación Infantil		
	2003-04	2008-09	2013-14	2003-04	2008-09	2013-14
TOTAL	24,8	41,5	52,1	3,4	3,7	3,9
Andalucía	5,8	41,7	60,1	3,0	3,7	4,0
Aragón	47,0	51,4	50,6	3,7	3,8	3,8
Asturias (Principado de)	5,0	17,6	27,5	3,0	3,3	3,5
Baleares (Illes)	10,8	19,1	35,4	3,2	3,2	3,5
Canarias	0,0	0,0	12,4	2,9	2,9	3,1
Cantabria	10,7	52,8	62,0	3,1	3,5	3,6
Castilla y León	19,0	21,2	32,4	3,3	3,3	3,5
Castilla-La Mancha	3,9	3,9	50,6	3,1	3,0	3,8
Cataluña	51,2	55,0	52,9	3,9	3,9	3,9
Comunitat Valenciana	15,7	30,9	44,1	3,1	3,4	3,7
Extremadura	3,7	5,0	25,4	3,0	3,1	3,5
Galicia	22,5	34,3	61,2	3,3	3,5	4,1
Madrid (Comunidad de)	37,3	63,7	64,5	3,6	4,1	4,2
Murcia (Región de)	19,6	30,1	29,5	3,3	3,4	3,5
Navarra (Comunidad Foral de)	33,2	55,5	37,0	3,5	3,9	3,6
País Vasco	74,3	90,9	91,6	3,9	4,5	4,5
Rioja (La)	5,0	11,0	51,8	3,1	3,1	3,9
Ceuta	4,2	10,4	24,3	3,0	3,1	3,2
Melilla	20,7	35,0	35,6	3,2	3,3	3,2

(1) Se incluye el alumnado de E. Infantil y el de E. Especial de esta edad escolarizado en centros y unidades específicas de E. Especial.

D1.5. Asistencia socio-educativa a menores de 3 años: Porcentaje y número medio de horas, por tipo de atención (1), según actividad y nivel de formación de la madre y grado de urbanización. Año 2014

	TOTAL (n.º de niños en miles)	E. Infantil Primer ciclo y otros centros (1)		Cuidadores profesionales y otras personas sin remunerar	
		% de niños atendidos	N.º medio de horas semanales	% de niños atendidos	N.º medio de horas semanales
TOTAL	1.327,8	44,3	26,8	18,0	25,3
Por actividad de la madre					
Trabajando	731,4	53,3	28,5	27,9	25,9
No trabajando	580,0	32,8	23,5	5,5	23,1
No consta	16,4	49,9	24,3	16,2	5,9
Por nivel de formación de la madre					
Educación primaria o inferior	102,3	29,0	23,9	4,2	20,6
Educación secundaria primera etapa	318,2	38,1	26,2	14,7	26,8
Educación secundaria segunda etapa	258,2	42,2	24,9	15,6	25,9
Educación superior	629,6	50,3	28,1	23,0	25,1
No consta	19,6	57,6	24,5	13,5	5,9
Por grado de urbanización					
Zona muy poblada	686,6	43,3	29,3	18,6	28,3
Zona media	322,5	50,2	25,7	20,6	18,4
Zona poco poblada	318,7	40,4	22,8	14,0	26,8

(1) Además del primer ciclo de E. Infantil en centros autorizados por las Administraciones Educativas, se incluye también la atención regular a niños en otros centros socio-educativos, públicos o privados, no autorizados por la Administración Educativa.

D1.6. Tasa neta de escolaridad en 2 años (1). Curso 2013-14

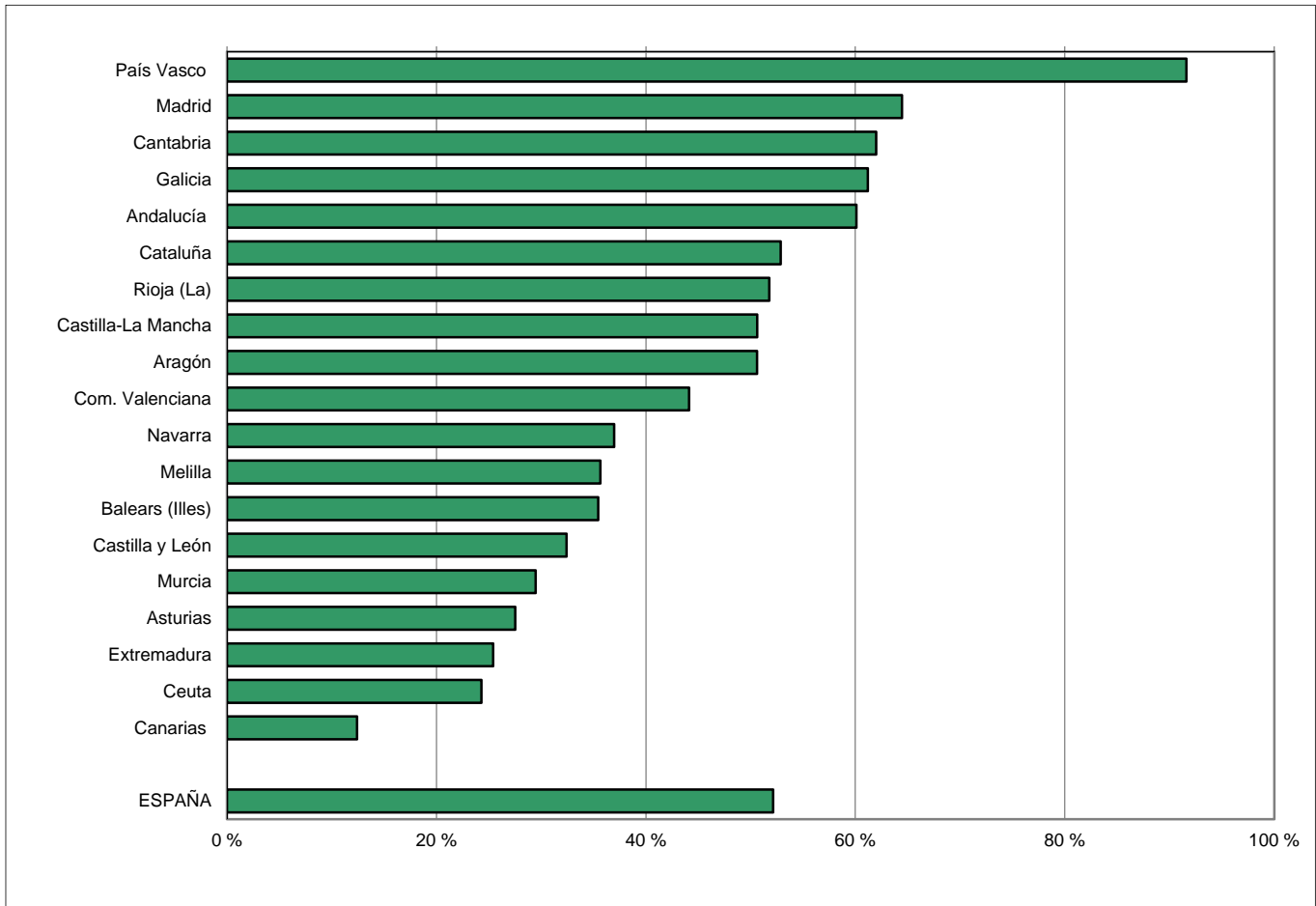

(1) En centros autorizados por la Administración Educativa.

D1.7. Edad media de acceso a Educación Infantil

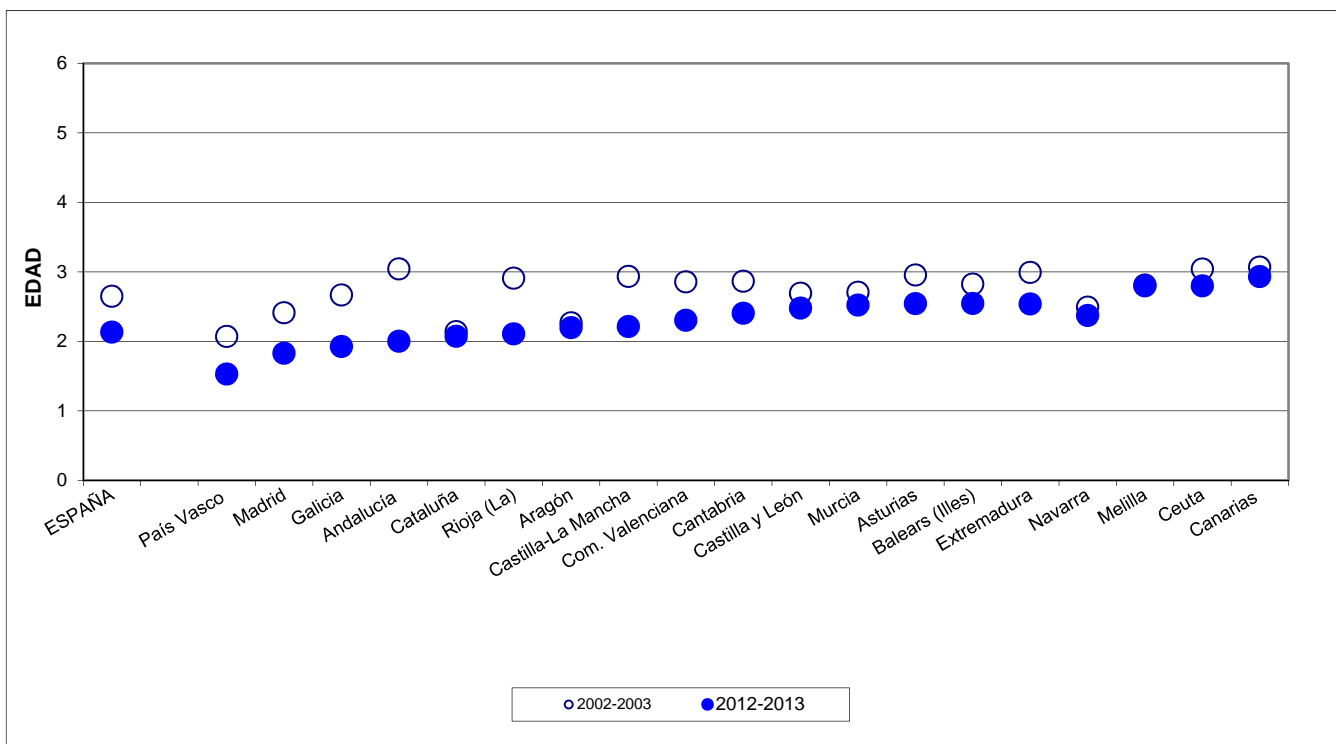

D2. LA EDUCACIÓN PRIMARIA

D2.0. Contenido, notas explicativas y fuentes de información

Se presenta en este capítulo la información estadística más relevante del nivel de E. Primaria en el curso 2013-2014.

La E. Primaria comprende los seis primeros cursos de la escolaridad obligatoria y está estructurada en tres ciclos de dos cursos cada uno. Las edades teóricas de realización de este nivel van de los 6 a los 12 años de edad.

Se facilitan las siguientes precisiones técnicas sobre los datos estadísticos de este capítulo:

- Los *tipos de centro* utilizados en la tabla D2.2 corresponden a los definidos en el Capítulo B1 dedicado a los centros docentes.
- El *porcentaje de alumnado repetidor*, que se presenta en las tablas D2.3 y D2.4, se ha calculado para el último curso de cada ciclo (segundo, cuarto y sexto cursos), relacionando porcentualmente el alumnado repetidor con la matrícula del año académico anterior.
- El *porcentaje de alumnado que a los 12 años ha completado la E. Primaria*, que se presenta en la tabla D2.5 y en el gráfico D2.7, se ha calculado como la relación porcentual entre el alumnado de 12 años matriculado en E.S.O. (a los 12 se debe acceder teóricamente a esta enseñanza) y el total de alumnado de dicha edad.

Fuentes de información:

- *Estadística de las Enseñanzas no universitarias*. Curso 2013-2014. S.G. de Estadística y Estudios del Ministerio de Educación, Cultura y Deporte.

D2.1. Centros que imparten, unidades, alumnado y número medio de alumnos por unidad

(continúa)

	Centros que imparten	Unidades		Alumnado	Número medio alumnos por unidad
		Primaria (exclusivamente)	Mixtas (1)		
TODOS LOS CENTROS					
TOTAL	13.904	129.694	1.508	2.858.130	21,7
Andalucía	2.578	25.422	186	570.380	22,1
Aragón	382	3.609	172	75.379	19,9
Asturias (Principado de)	301	2.312	75	47.379	19,8
Balears (Illes)	318	2.968	98	67.255	21,9
Canarias	733	5.671	133	126.141	21,7
Cantabria	187	1.543	12	32.178	20,7
Castilla y León	838	6.311	410	124.317	18,5
Castilla-La Mancha	766	6.350	140	130.934	20,2
Cataluña (2)	2.330	20.413	0	471.871	22,9
Comunitat Valenciana	1.400	13.786	9	309.342	22,4
Extremadura	470	3.457	95	64.840	18,3
Galicia	882	6.833	77	133.436	19,3
Madrid (Comunidad de)	1.339	17.081	20	401.787	23,5
Murcia (Región de)	505	4.735	15	105.633	22,2
Navarra (Comunidad Foral de)	220	1.965	36	39.762	19,9
País Vasco	535	5.855	9	124.276	21,2
Rioja (La)	82	854	21	18.962	21,7
Ceuta	22	268	0	7.157	26,7
Melilla	16	261	0	7.101	27,2
CENTROS PÚBLICOS					
TOTAL	10.409	92.107	1.432	1.930.126	20,6
Andalucía	2.020	20.234	181	436.967	21,4
Aragón	293	2.601	172	51.641	18,6
Asturias (Principado de)	240	1.682	75	32.688	18,6
Balears (Illes)	213	1.930	28	42.020	21,5
Canarias	614	4.342	133	94.076	21,0
Cantabria	136	1.079	12	21.571	19,8
Castilla y León	666	4.545	410	83.147	16,8
Castilla-La Mancha	654	5.387	140	106.587	19,3
Cataluña	1.716	14.174	0	312.079	22,0
Comunitat Valenciana	1.004	9.774	9	206.888	21,1
Extremadura	406	2.874	95	50.664	17,1
Galicia	691	5.062	77	93.158	18,1
Madrid (Comunidad de)	779	9.294	19	213.417	22,9
Murcia (Región de)	391	3.483	15	73.591	21,0
Navarra (Comunidad Foral de)	171	1.363	36	25.090	17,9
País Vasco	328	3.268	9	63.003	19,2
Rioja (La)	59	600	21	12.509	20,1
Ceuta	16	208	0	5.391	25,9
Melilla	12	207	0	5.639	27,2

(1) Incluye las unidades de E. Primaria con alumnado de E. Infantil y/o Primer Ciclo de ESO.

D2.1. Centros que imparten, unidades, alumnado y número medio de alumnos por unidad

(conclusión)

	Centros que imparten	Unidades		Alumnado	Número medio alumnos por unidad
		Primaria (exclusivamente)	Mixtas (1)		
CENTROS PRIVADOS-TOTAL					
TOTAL	3.495	37.587	76	928.004	24,4
Andalucía	558	5.188	5	133.413	24,9
Aragón	89	1.008	0	23.738	23,5
Asturias (Principado de)	61	630	0	14.691	23,3
Balears (Illes)	105	1.038	70	25.235	22,8
Canarias	119	1.329	0	32.065	24,1
Cantabria	51	464	0	10.607	22,9
Castilla y León	172	1.766	0	41.170	23,3
Castilla-La Mancha	112	963	0	24.347	25,3
Cataluña (2)	614	6.239	0	159.792	24,8
Comunitat Valenciana	396	4.012	0	102.454	25,5
Extremadura	64	583	0	14.176	24,3
Galicia	191	1.771	0	40.278	22,7
Madrid (Comunidad de)	560	7.787	1	188.370	24,2
Murcia (Región de)	114	1.252	0	32.042	25,6
Navarra (Comunidad Foral de)	49	602	0	14.672	24,4
País Vasco	207	2.587	0	61.273	23,7
Rioja (La)	23	254	0	6.453	25,4
Ceuta	6	60	0	1.766	29,4
Melilla	4	54	0	1.462	27,1
CENTROS PRIVADOS-ENSEÑANZA CONCERTADA					
TOTAL	3.057	32.981	74	818.679	24,8
Andalucía	469	4.528	5	114.089	25,2
Aragón	77	881	0	20.868	23,7
Asturias (Principado de)	55	567	0	13.330	23,5
Balears (Illes)	92	912	68	22.483	22,9
Canarias	86	1.010	0	25.464	25,2
Cantabria	51	464	0	10.607	22,9
Castilla y León	164	1.733	0	40.612	23,4
Castilla-La Mancha	107	912	0	23.278	25,5
Cataluña	569	5.945	0	148.408	25,0
Comunitat Valenciana	336	3.308	0	87.631	26,5
Extremadura	61	569	0	13.805	24,3
Galicia	175	1.643	0	37.725	23,0
Madrid (Comunidad de)	428	5.830	1	145.446	24,9
Murcia (Región de)	105	1.173	0	30.398	25,9
Navarra (Comunidad Foral de)	47	597	0	14.627	24,5
País Vasco	203	2.547	0	60.265	23,7
Rioja (La)	23	254	0	6.453	25,4
Ceuta	6	60	0	1.766	29,4
Melilla	3	48	0	1.424	29,7
CENTROS PRIVADOS-ENSEÑANZA NO CONCERTADA					
TOTAL	438	4.606	2	109.325	21,7
Andalucía	89	660	0	19.324	22,8
Aragón	12	127	0	2.870	22,6
Asturias (Principado de)	6	63	0	1.361	21,6
Balears (Illes)	13	126	2	2.752	21,5
Canarias	33	319	0	6.601	20,7
Cantabria	0	0	0	0	-
Castilla y León	8	33	0	558	16,9
Castilla-La Mancha	5	51	0	1.069	21,0
Cataluña (2)	45	294	0	11.384	21,5
Comunitat Valenciana	60	704	0	14.823	21,1
Extremadura	3	14	0	371	26,5
Galicia	16	128	0	2.553	19,9
Madrid (Comunidad de)	132	1.957	0	42.924	21,9
Murcia (Región de)	9	79	0	1.644	20,8
Navarra (Comunidad Foral de)	2	5	0	45	9,0
País Vasco	4	40	0	1.008	25,2
Rioja (La)	0	0	0	0	-
Ceuta	0	0	0	0	-
Melilla	1	6	0	38	6,3

(1) Incluye las unidades de E. Primaria con alumnado de E. Infantil y/o Primer Ciclo de ESO .

(2) Para hacer el cálculo del número medio de alumnos por unidad no se ha tenido en cuenta los alumnos de centros extranjeros.

D2.2. Distribución porcentual del alumnado de Educación Primaria según tipo de centro

	TOTAL	Centros E. Primaria	Centros E. Primaria y ESO	Centros E. Primaria, ESO y Bach./ F.P.
TODOS LOS CENTROS				
TOTAL	100,0	67,8	14,3	17,9
Andalucía	100,0	73,9	15,0	11,1
Aragón	100,0	68,1	15,6	16,3
Asturias (Principado de)	100,0	67,5	13,9	18,6
Balears (Illes)	100,0	65,2	21,9	12,9
Canarias	100,0	73,1	16,1	10,8
Cantabria	100,0	69,2	14,6	16,2
Castilla y León	100,0	66,1	14,2	19,7
Castilla-La Mancha	100,0	83,0	10,6	6,4
Cataluña	100,0	69,3	13,1	17,7
Comunitat Valenciana	100,0	68,6	13,5	17,9
Extremadura	100,0	77,8	11,2	11,0
Galicia	100,0	65,5	20,8	13,7
Madrid (Comunidad de)	100,0	54,7	11,1	34,2
Murcia (Región de)	100,0	69,4	16,7	13,9
Navarra (Comunidad Foral de)	100,0	67,5	9,8	22,7
País Vasco	100,0	51,1	19,3	29,7
Rioja (La)	100,0	63,7	23,0	13,3
Ceuta	100,0	75,3	19,7	4,9
Melilla	100,0	89,2	5,2	5,6
CENTROS PÚBLICOS				
TOTAL	100,0	96,9	3,0	0,1
Andalucía	100,0	94,0	6,0	0,0
Aragón	100,0	96,9	3,1	0,0
Asturias (Principado de)	100,0	97,7	2,3	0,0
Balears (Illes)	100,0	100,0	0,0	0,0
Canarias	100,0	95,7	4,3	0,0
Cantabria	100,0	99,3	0,7	0,0
Castilla y León	100,0	97,1	2,9	0,0
Castilla-La Mancha	100,0	99,9	0,1	0,0
Cataluña	100,0	98,8	1,0	0,2
Comunitat Valenciana	100,0	99,4	0,6	0,0
Extremadura	100,0	98,8	1,2	0,0
Galicia	100,0	90,5	9,5	0,0
Madrid (Comunidad de)	100,0	97,8	2,1	0,1
Murcia (Región de)	100,0	99,0	1,0	0,0
Navarra (Comunidad Foral de)	100,0	94,5	5,5	0,0
País Vasco	100,0	97,1	2,1	0,7
Rioja (La)	100,0	93,1	6,9	0,0
Ceuta	100,0	100,0	0,0	0,0
Melilla	100,0	100,0	0,0	0,0
CENTROS PRIVADOS				
TOTAL	100,0	7,3	37,9	54,8
Andalucía	100,0	8,4	44,3	47,3
Aragón	100,0	5,4	42,9	51,8
Asturias (Principado de)	100,0	0,2	39,9	59,9
Balears (Illes)	100,0	7,3	58,4	34,3
Canarias	100,0	6,8	50,8	42,5
Cantabria	100,0	8,0	42,9	49,1
Castilla y León	100,0	3,5	37,1	59,5
Castilla-La Mancha	100,0	8,8	56,5	34,7
Cataluña	100,0	11,6	36,6	51,9
Comunitat Valenciana	100,0	6,3	39,6	54,1
Extremadura	100,0	3,0	46,9	50,1
Galicia	100,0	7,7	46,8	45,5
Madrid (Comunidad de)	100,0	6,0	21,2	72,8
Murcia (Región de)	100,0	1,4	52,7	45,8
Navarra (Comunidad Foral de)	100,0	21,3	17,1	61,6
País Vasco	100,0	3,7	36,9	59,4
Rioja (La)	100,0	6,7	54,3	39,0
Ceuta	100,0	0,0	80,0	20,0
Melilla	100,0	47,5	25,4	27,2

D2.3. Porcentaje de alumnado repetidor de E. Primaria en el último curso de cada ciclo, por titularidad/financiación

	SEGUNDO CURSO				CUARTO CURSO				SEXTO CURSO			
	TOTAL	Centros privados			TOTAL	Centros privados			TOTAL	Centros privados		
		Centros públicos	Ens. concertada	Ens. no concertada		Centros públicos	Ens. concertada	Ens. no concertada		Centros públicos	Ens. concertada	Ens. no concertada
TOTAL	4,4	5,4	2,5	0,7	3,9	4,5	2,8	0,6	4,3	4,7	3,7	1,1
Andalucía	5,2	5,9	3,4	0,4	4,2	4,6	3,3	0,6	4,6	4,7	4,6	0,7
Aragón	6,9	7,0	7,6	0,4	6,7	6,1	9,2	0,2	6,8	5,9	9,4	2,7
Asturias (Principado de)	4,3	5,4	1,9	0,0	3,2	3,9	1,8	0,0	3,9	4,2	3,4	0,0
Baleares (Illes)	5,9	7,0	4,5	0,2	5,4	6,1	4,5	0,5	5,1	5,6	4,8	0,2
Canarias	5,6	5,9	4,6	4,8	5,3	5,3	5,6	4,5	5,7	5,4	6,8	6,0
Cantabria	4,1	5,1	1,8	-	3,6	4,0	2,9	-	4,2	4,7	3,4	-
Castilla y León	6,0	7,5	2,8	0,0	5,3	6,4	3,2	0,0	6,4	7,0	5,1	9,6
Castilla-La Mancha	6,2	7,0	2,6	0,4	5,1	5,6	2,9	1,1	5,4	5,7	4,1	0,0
Cataluña	1,4	1,7	0,9	0,2	1,0	1,2	0,8	0,2	0,9	0,9	0,9	0,2
Comunitat Valenciana	4,4	5,6	2,2	0,2	4,2	5,2	2,6	0,2	5,3	6,4	3,8	0,2
Extremadura	5,1	5,8	2,7	0,0	4,5	5,0	2,7	0,0	4,9	5,2	3,9	0,0
Galicia	4,6	5,8	1,7	0,0	3,7	4,4	2,2	0,5	4,0	4,2	3,5	0,6
Madrid (Comunidad de)	4,5	6,5	2,6	0,6	3,9	5,3	3,0	0,3	4,3	5,2	4,0	1,1
Murcia (Región de)	5,8	7,2	2,5	0,4	5,8	6,7	3,9	0,0	7,5	8,3	5,6	1,3
Navarra (Comunidad Foral de)	3,8	5,2	1,2	0,0	2,6	3,6	1,0	0,0	2,2	2,9	0,9	0,0
País Vasco	4,2	6,1	2,2	0,0	3,4	4,5	2,3	0,0	2,9	3,4	2,5	0,0
Rioja (La)	3,4	3,7	2,7	-	2,5	2,9	1,8	-	3,6	3,2	4,5	-
Ceuta	8,2	8,5	7,0	-	7,3	8,2	4,3	-	8,2	7,4	10,2	-
Melilla	3,2	3,4	2,4	0,0	6,7	7,6	3,4	0,0	5,2	5,4	4,7	0,0

D2.4. Porcentaje de alumnado repetidor de E. Primaria en el último curso de cada ciclo, por sexo

	SEGUNDO CURSO			CUARTO CURSO			SEXTO CURSO		
	TOTAL	Niños	Niñas	TOTAL	Niños	Niñas	TOTAL	Niños	Niñas
TOTAL	4,4	5,0	3,8	3,9	4,2	3,4	4,3	4,9	3,6
Andalucía	5,2	5,9	4,5	4,2	4,7	3,7	4,6	5,3	3,8
Aragón	6,9	7,3	6,5	6,7	6,9	6,5	6,8	7,4	6,1
Asturias (Principado de)	4,3	4,9	3,7	3,2	3,3	3,0	3,9	4,5	3,3
Baleares (Illes)	5,9	6,7	5,1	5,4	5,8	4,8	5,1	5,6	4,5
Canarias	5,6	6,4	4,7	5,3	6,0	4,7	5,7	6,4	4,9
Cantabria	4,1	4,8	3,2	3,6	4,3	2,9	4,2	4,8	3,7
Castilla y León	6,0	6,7	5,1	5,3	5,8	4,9	6,4	7,5	5,2
Castilla-La Mancha	6,2	6,9	5,4	5,1	5,5	4,6	5,4	6,4	4,3
Cataluña	1,4	1,6	1,2	1,0	1,1	1,0	0,9	1,1	0,7
Comunitat Valenciana	4,4	5,0	3,8	4,2	4,6	3,9	5,3	6,2	4,4
Extremadura	5,1	6,1	4,1	4,5	5,4	3,6	4,9	6,0	3,7
Galicia	4,6	5,5	3,6	3,7	4,3	3,1	4,0	4,6	3,3
Madrid (Comunidad de)	4,5	5,0	4,1	3,9	4,2	3,6	4,3	4,8	3,8
Murcia (Región de)	5,8	6,6	4,9	5,8	6,6	4,9	7,5	8,1	6,8
Navarra (Comunidad Foral de)	3,8	3,9	3,8	2,6	2,8	2,4	2,2	2,6	1,7
País Vasco	4,2	4,9	3,4	3,4	3,6	3,2	2,9	3,6	2,3
Rioja (La)	3,4	3,2	3,6	2,5	3,0	2,0	3,6	4,3	2,9
Ceuta	8,2	9,3	7,0	7,3	8,3	6,1	8,2	10,4	6,0
Melilla	3,2	3,9	2,4	6,7	8,3	5,2	5,2	6,5	3,9

D2.5. Porcentaje de alumnado que a los 12 años ha completado la Educación Primaria

	TOTAL			NIÑOS			NIÑAS		
	2003-2004	2008-2009	2013-2014	2003-2004	2008-2009	2013-2014	2003-2004	2008-2009	2013-2014
TOTAL	85,0	83,5	84,9	82,1	80,9	82,7	88,0	86,1	87,3
Andalucía	82,2	82,2	84,7	78,9	79,1	82,1	85,9	85,5	87,4
Aragón	85,6	81,0	81,9	82,9	78,6	79,8	88,3	83,4	84,2
Asturias (Principado de)	86,0	83,8	86,7	83,0	82,0	85,0	89,2	85,6	88,6
Baleares (Illes)	76,7	75,0	79,4	72,4	71,9	76,2	81,4	78,4	82,7
Canarias	77,6	76,5	80,6	72,9	72,0	76,9	82,6	81,1	84,6
Cantabria	84,9	86,0	86,0	81,1	84,2	84,3	89,0	87,9	87,8
Castilla y León	84,8	81,4	83,7	81,8	78,0	81,3	88,0	84,9	86,3
Castilla-La Mancha	83,7	78,6	81,3	80,2	75,5	78,3	87,4	82,0	84,5
Cataluña	91,4	90,2	91,7	90,1	89,0	90,5	92,9	91,4	93,1
Comunitat Valenciana	87,0	85,6	82,0	84,5	83,2	79,8	89,5	87,8	84,2
Extremadura	84,4	82,9	84,5	80,2	79,2	81,7	88,8	86,9	87,4
Galicia	83,6	84,3	85,7	80,0	81,0	83,1	87,5	87,8	88,4
Madrid (Comunidad de)	86,1	82,6	84,6	84,1	80,7	82,9	88,2	84,6	86,3
Murcia (Región de)	81,0	77,8	79,6	77,2	74,6	76,9	85,0	81,2	82,4
Navarra (Comunidad Foral de)	86,9	83,7	85,7	85,0	81,2	83,9	88,9	86,3	87,6
País Vasco	88,4	88,1	86,8	86,4	86,4	84,7	90,6	89,8	89,1
Rioja (La)	89,0	86,1	87,8	86,6	84,9	85,3	91,6	87,2	90,4
Ceuta	74,5	71,3	77,1	71,3	68,5	73,0	78,0	74,4	81,5
Melilla	79,4	82,1	79,8	76,7	78,9	78,4	82,6	85,8	81,2

D2.6. Número medio de alumnos por unidad en Educación Primaria

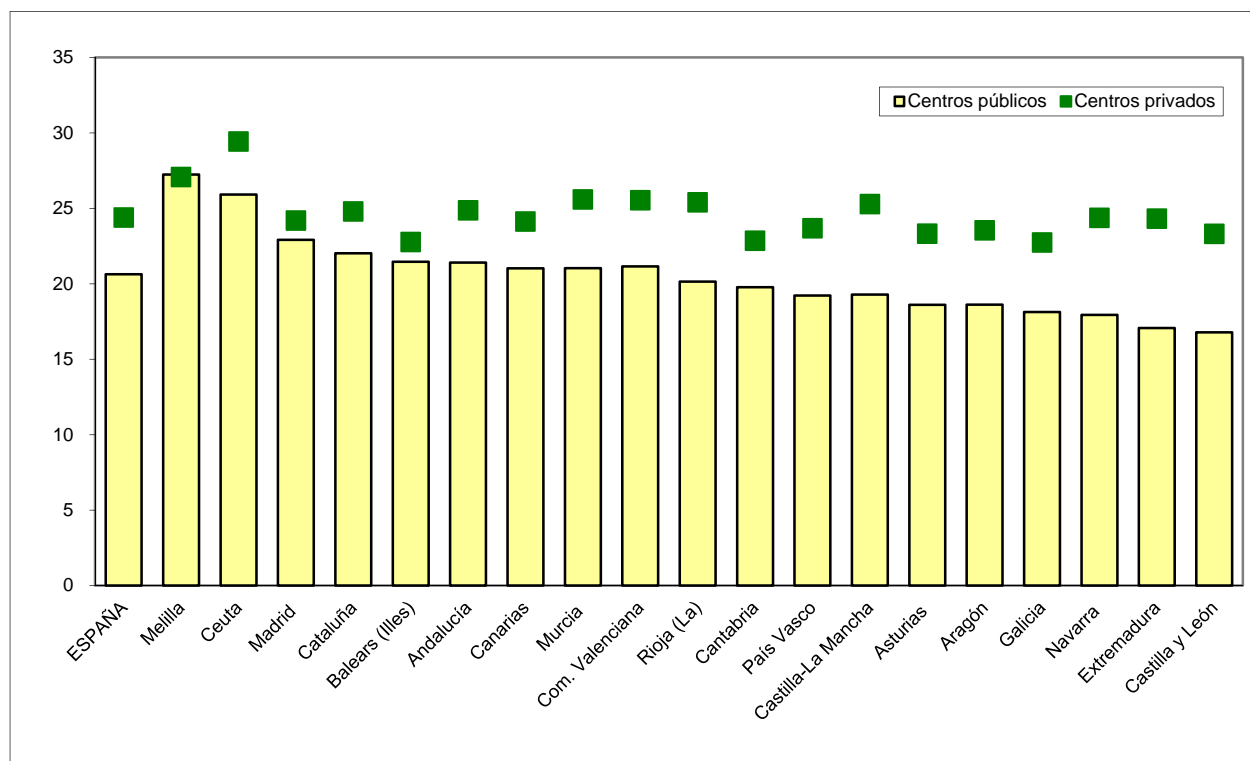

D2.7. Variación del porcentaje de alumnado que a los 12 años ha completado la Educación Primaria

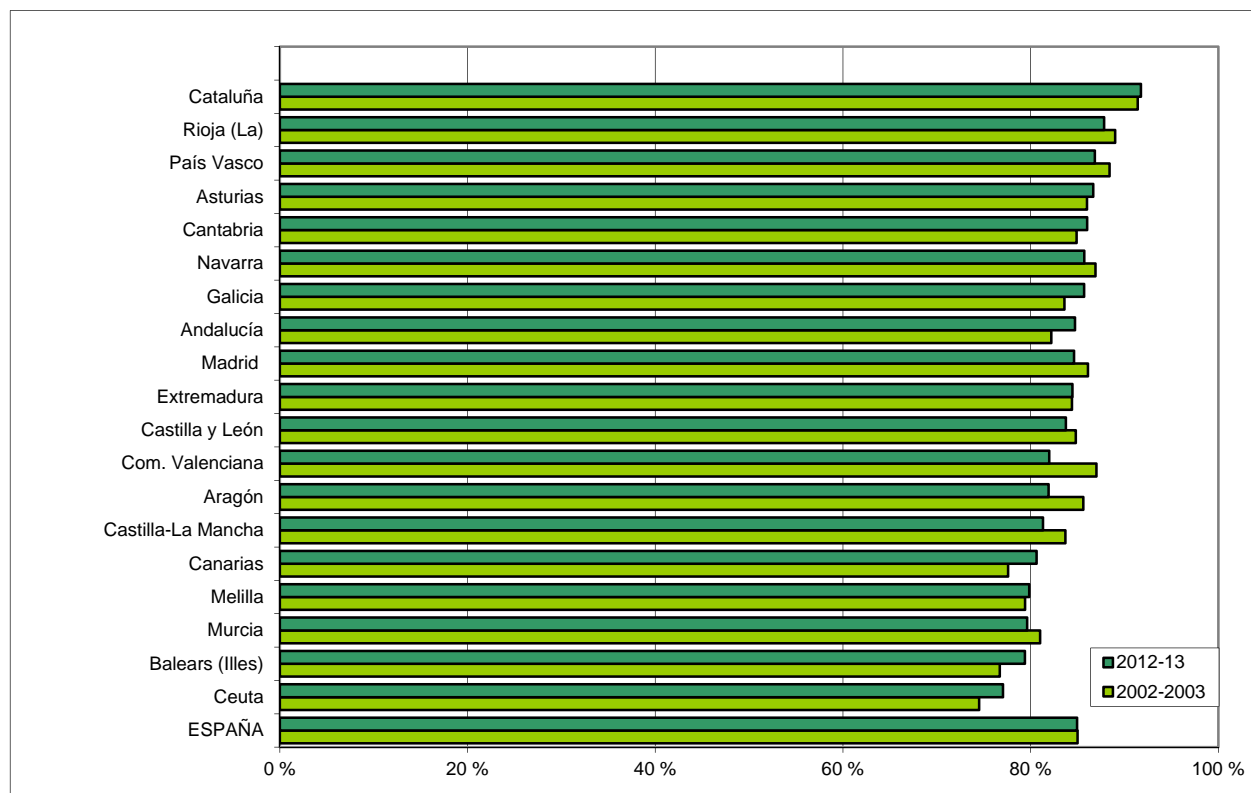

D3. LA EDUCACIÓN SECUNDARIA OBLIGATORIA

D3.0. Contenido, notas explicativas y fuentes de información

Se presenta en este capítulo la información estadística más relevante de la etapa de Educación Secundaria Obligatoria (ESO) en el curso 2013-2014.

La ESO completa la enseñanza básica y abarca 4 cursos, que se cursan teóricamente desde los 12 hasta los 16 años de edad. El alumnado que al terminar esta etapa consigue los objetivos de la misma recibe el título de Graduado en Educación Secundaria. Determinados alumnos de tercer o cuarto curso mayores de 16 años, previa su oportuna evaluación, cursan Programas de Diversificación Curricular, de uno o dos años de duración, con contenidos e incluso áreas diferentes a las establecidas con carácter general, con el fin de alcanzar los objetivos de esta etapa con una metodología específica.

Se facilitan las siguientes precisiones técnicas sobre los datos estadísticos de este capítulo:

- Los *tipos de centro* utilizados en la tabla D3.2 corresponden a los definidos en el capítulo B1, dedicado a los centros docentes.
- Se presenta el *porcentaje de alumnos que repite curso, por titularidad/financiación* y el *porcentaje de alumnos que repite curso, por sexo* en las tablas D3.6 y D3.7, donde se ha calculado como la relación porcentual entre el alumnado repetidor del curso X y el alumnado matriculado en el curso X-1.
- El *porcentaje de alumnado que promociona*, que se presenta en las tablas D3.8 y D3.9, se ha calculado como la relación porcentual entre el alumnado que promociona y el alumnado evaluado.
- La *situación del alumnado de 15 años en el sistema educativo* que se presenta en la tabla D3.10 y en los gráficos D3.13 y D3.14, se ha calculado teniendo en cuenta la situación de este grupo poblacional cuando tenía 12 años y debía acceder a 1.º de la ESO (curso 2010-2011).
- La *distribución del alumnado que sale de la ESO según el resultado obtenido*, que se presenta en la tabla D3.11, es un indicador alternativo a la *tasa bruta de población que se gradúa en ESO* (ver Capítulo C2). Este indicador sólo utiliza datos derivados de la *Estadísticas de las Enseñanzas no universitarias*, a diferencia de la tasa bruta que utiliza también las *Cifras de población* elaboradas por el INE. Se define el *alumnado que sale de la ESO en el año X* como diferencia entre el *alumnado matriculado en el año X en la ESO con 15 y más años de edad* y el *alumnado matriculado en el año X+1 en la ESO con 16 y más años de edad* (edad a partir de la cual se producen las salidas de este nivel). El *alumnado que sale sin título de Graduado en Secundaria* se obtiene como diferencia entre el *alumnado que sale de la ESO en el año X* y el *alumnado graduado en ESO en el año X*.

Fuentes de información:

- *Estadística de las Enseñanzas no universitarias*. Curso 2013-2014. S.G. de Estadística y Estudios del Ministerio de Educación, Cultura y Deporte.

D3.1. Centros que imparten, grupos, alumnado y número medio de alumnos por grupo, por titularidad

(continúa)

	TOTAL				PRIMERO Y SEGUNDO				TERCERO Y CUARTO			
	Centros que imparten	Grupos	Alum-nado	N.º medio alumnos por grupo	Centros que im-parten	Grupos	Alum-nado	N.º medio alumnos por grupo	Centros que im-parten	Grupos	Alum-nado	N.º medio alumnos por grupo
TODOS LOS CENTROS												
TOTAL	7.345	72.367	1.820.470	25,1	7.303	38.131	987.503	25,8	6.892	34.236	832.967	24,3
Andalucía (1)	1.640	14.230	373.294	26,1	1.612	7.825	205.977	26,1	1.328	6.405	167.317	26,0
Aragón	208	2.029	47.919	23,6	208	1.129	26.462	23,4	187	900	21.457	23,8
Asturias (Principado de)	148	1.394	31.307	22,5	148	723	16.325	22,6	142	671	14.982	22,3
Balears (Illes)	162	1.605	41.434	25,8	161	877	22.872	26,1	161	728	18.562	25,5
Canarias	327	3.600	87.410	24,3	327	1.819	47.514	26,1	325	1.781	39.896	22,4
Cantabria	90	843	19.960	23,7	90	440	10.576	24,0	90	403	9.384	23,3
Castilla y León	409	3.641	85.137	23,4	409	1.938	45.241	23,3	390	1.703	39.896	23,4
Castilla-La Mancha	323	3.558	87.063	24,5	323	1.810	47.614	26,3	320	1.748	39.449	22,6
Cataluña (1)	1.077	10.311	289.806	27,8	1.075	5.241	151.516	28,6	1.060	5.070	138.290	27,0
Comunitat Valenciana	735	7.432	191.143	25,7	732	4.123	106.909	25,9	723	3.309	84.234	25,5
Extremadura	199	2.145	45.844	21,4	198	1.044	24.760	23,7	190	1.101	21.084	19,1
Galicia	486	4.319	87.988	20,4	486	2.057	47.419	23,1	484	2.262	40.569	17,9
Madrid (Comunidad de)	822	9.238	244.264	26,4	815	4.941	131.776	26,7	806	4.297	112.488	26,2
Murcia (Región de)	225	2.682	66.882	24,9	225	1.431	36.681	25,6	217	1.251	30.201	24,1
Navarra (Comunidad Foral de)	91	1.045	25.227	24,1	91	530	13.413	25,3	78	515	11.814	22,9
País Vasco	331	3.477	75.161	21,6	331	1.754	40.698	23,2	328	1.723	34.463	20,0
Rioja (La)	52	511	12.031	23,5	52	269	6.603	24,5	43	242	5.428	22,4
Ceuta	12	157	4.176	26,6	12	92	2.468	26,8	12	65	1.708	26,3
Melilla	8	150	4.424	29,5	8	88	2.679	30,4	8	62	1.745	28,1
CENTROS PÚBLICOS												
TOTAL	4.155	48.244	1.199.929	24,9	4.146	25.967	659.988	25,4	3.762	22.277	539.941	24,2
Andalucía	1.147	10.869	281.026	25,9	1.143	6.143	156.890	25,5	861	4.726	124.136	26,3
Aragón	121	1.331	31.575	23,7	121	777	17.857	23,0	100	554	13.718	24,8
Asturias (Principado de)	85	947	20.618	21,8	85	499	10.809	21,7	80	448	9.809	21,9
Balears (Illes)	69	988	25.424	25,7	68	563	14.323	25,4	69	425	11.101	26,1
Canarias	216	2.728	66.235	24,3	216	1.379	36.183	26,2	214	1.349	30.052	22,3
Cantabria	48	548	13.090	23,9	48	293	7.006	23,9	48	255	6.084	23,9
Castilla y León	236	2.355	54.269	23,0	236	1.293	29.245	22,6	218	1.062	25.024	23,6
Castilla-La Mancha	219	2.885	70.203	24,3	219	1.477	38.561	26,1	217	1.408	31.642	22,5
Cataluña	550	6.403	179.610	28,1	548	3.281	94.229	28,7	538	3.122	85.381	27,3
Comunitat Valenciana	362	4.802	122.919	25,6	361	2.792	70.555	25,3	356	2.010	52.364	26,1
Extremadura	139	1.716	35.185	20,5	139	831	19.212	23,1	130	885	15.973	18,0
Galicia	308	3.148	61.630	19,6	308	1.472	33.571	22,8	308	1.676	28.059	16,7
Madrid (Comunidad de)	313	4.604	126.731	27,5	312	2.557	69.684	27,3	308	2.047	57.047	27,9
Murcia (Región de)	116	1.897	46.871	24,7	116	1.028	25.943	25,2	112	869	20.928	24,1
Navarra (Comunidad Foral de)	55	677	15.290	22,6	55	345	8.214	23,8	43	332	7.076	21,3
País Vasco	130	1.763	34.741	19,7	130	907	19.271	21,2	127	856	15.470	18,1
Rioja (La)	29	332	7.494	22,6	29	178	4.153	23,3	21	154	3.341	21,7
Ceuta	6	117	3.060	26,2	6	72	1.853	25,7	6	45	1.207	26,8
Melilla	6	134	3.958	29,5	6	80	2.429	30,4	6	54	1.529	28,3

(1) Para el cálculo del número medio de alumnos por grupo no se han tenido en cuenta en estas comunidades los alumnos de centros privados no concertados de los que no se dispone de la información de grupos.

D3.1. Centros que imparten, grupos, alumnado y número medio de alumnos por grupo, por titularidad

(conclusión)

	TOTAL				PRIMERO Y SEGUNDO				TERCERO Y CUARTO			
	Centros que imparten	Grupos	Alumnado	N.º medio alumnos por grupo	Centros que imparten	Grupos	Alumnado	N.º medio alumnos por grupo	Centros que imparten	Grupos	Alumnado	N.º medio alumnos por grupo
CENTROS PRIVADOS-TOTAL												
TOTAL	3.190	24.123	620.541	25,5	3.157	12.164	327.515	26,7	3.130	11.959	293.026	24,3
Andalucía (1)	493	3.361	92.268	26,7	469	1.682	49.087	28,2	467	1.679	43.181	25,2
Aragón	87	698	16.344	23,4	87	352	8.605	24,4	87	346	7.739	22,4
Asturias (Principado de)	63	447	10.689	23,9	63	224	5.516	24,6	62	223	5.173	23,2
Balears (Illes)	93	617	16.010	25,9	93	314	8.549	27,2	92	303	7.461	24,6
Canarias	111	872	21.175	24,3	111	440	11.331	25,8	111	432	9.844	22,8
Cantabria	42	295	6.870	23,3	42	147	3.570	24,3	42	148	3.300	22,3
Castilla y León	173	1.286	30.868	24,0	173	645	15.996	24,8	172	641	14.872	23,2
Castilla-La Mancha	104	673	16.860	25,1	104	333	9.053	27,2	103	340	7.807	23,0
Cataluña (1)	527	3.908	110.196	27,5	527	1.960	57.287	28,5	522	1.948	52.909	26,5
Comunitat Valenciana	373	2.630	68.224	25,9	371	1.331	36.354	27,3	367	1.299	31.870	24,5
Extremadura	60	429	10.659	24,8	59	213	5.548	26,0	60	216	5.111	23,7
Galicia	178	1.171	26.358	22,5	178	585	13.848	23,7	176	586	12.510	21,3
Madrid (Comunidad de)	509	4.634	117.533	25,4	503	2.384	62.092	26,0	498	2.250	55.441	24,6
Murcia (Región de)	109	785	20.011	25,5	109	403	10.738	26,6	105	382	9.273	24,3
Navarra (Comunidad Foral de)	36	368	9.937	27,0	36	185	5.199	28,1	35	183	4.738	25,9
País Vasco	201	1.714	40.420	23,6	201	847	21.427	25,3	201	867	18.993	21,9
Rioja (La)	23	179	4.537	25,3	23	91	2.450	26,9	22	88	2.087	23,7
Ceuta	6	40	1.116	27,9	6	20	615	30,8	6	20	501	25,1
Melilla	2	16	466	29,1	2	8	250	31,3	2	8	216	27,0
CENTROS PRIVADOS-ENSEÑANZA CONCERTADA												
TOTAL	2.784	21.456	557.523	26,0	2.782	10.797	294.200	27,3	2.765	10.659	263.465	24,7
Andalucía	415	3.005	81.464	27,1	415	1.500	43.106	28,8	415	1.505	38.500	25,5
Aragón	79	643	15.242	23,7	79	321	7.984	24,9	79	322	7.258	22,5
Asturias (Principado de)	57	408	9.905	24,3	57	204	5.096	25,0	56	204	4.809	23,6
Balears (Illes)	80	541	14.515	26,8	80	275	7.752	28,2	79	266	6.763	25,4
Canarias	86	714	17.438	24,4	86	357	9.357	26,2	86	357	8.081	22,6
Cantabria	42	295	6.870	23,3	42	147	3.570	24,3	42	148	3.300	22,3
Castilla y León	158	1.225	29.908	24,4	158	614	15.503	25,2	158	611	14.405	23,6
Castilla-La Mancha	95	628	15.896	25,3	95	311	8.576	27,6	94	317	7.320	23,1
Cataluña	487	3.725	104.013	27,9	487	1.870	54.027	28,9	483	1.855	49.986	26,9
Comunitat Valenciana	319	2.249	60.547	26,9	319	1.144	32.253	28,2	314	1.105	28.294	25,6
Extremadura	57	420	10.477	24,9	56	208	5.455	26,2	57	212	5.022	23,7
Galicia	158	1.062	24.393	23,0	158	529	12.922	24,4	158	533	11.471	21,5
Madrid (Comunidad de)	388	3.514	91.851	26,1	387	1.804	48.749	27,0	384	1.710	43.102	25,2
Murcia (Región de)	99	738	19.134	25,9	99	376	10.220	27,2	98	362	8.914	24,6
Navarra (Comunidad Foral de)	36	368	9.937	27,0	36	185	5.199	28,1	35	183	4.738	25,9
País Vasco	197	1.686	39.814	23,6	197	833	21.116	25,3	197	853	18.698	21,9
Rioja (La)	23	179	4.537	25,3	23	91	2.450	26,9	22	88	2.087	23,7
Ceuta	6	40	1.116	27,9	6	20	615	30,8	6	20	501	25,1
Melilla	2	16	466	29,1	2	8	250	31,3	2	8	216	27,0
CENTROS PRIVADOS-ENSEÑANZA NO CONCERTADA												
TOTAL	406	2.667	63.018	21,7	375	1.367	33.315	22,1	365	1.300	29.561	21,2
Andalucía (1)	78	356	10.804	23,1	54	182	5.981	23,5	52	174	4.681	22,8
Aragón	8	55	1.102	20,0	8	31	621	20,0	8	24	481	20,0
Asturias (Principado de)	6	39	784	20,1	6	20	420	21,0	6	19	364	19,2
Balears (Illes)	13	76	1.495	19,7	13	39	797	20,4	13	37	698	18,9
Canarias	25	158	3.737	23,7	25	83	1.974	23,8	25	75	1.763	23,5
Cantabria	0	0	0	-	0	0	0	-	0	0	0	-
Castilla y León	15	61	960	21,4	15	31	493	21,7	14	30	467	21,2
Castilla-La Mancha	9	45	964	21,4	9	22	477	21,7	9	23	487	21,2
Cataluña (1)	40	183	6.183	19,2	40	90	3.260	20,5	39	93	2.923	18,0
Comunitat Valenciana	54	381	7.677	20,1	52	187	4.101	21,9	53	194	3.576	18,4
Extremadura	3	9	182	20,2	3	5	93	18,6	3	4	89	22,3
Galicia	20	109	1.965	18,0	20	56	926	16,5	18	53	1.039	19,6
Madrid (Comunidad de)	121	1.120	25.682	22,9	116	580	13.343	23,0	114	540	12.339	22,9
Murcia (Región de)	10	47	877	18,7	10	27	518	19,2	7	20	359	18,0
Navarra (Comunidad Foral de)	0	0	0	-	0	0	0	-	0	0	0	-
País Vasco	4	28	606	21,6	4	14	311	22,2	4	14	295	21,1
Rioja (La)	0	0	0	-	0	0	0	-	0	0	0	-
Ceuta	0	0	0	-	0	0	0	-	0	0	0	-
Melilla	0	0	0	-	0	0	0	-	0	0	0	-

(1) Para el cálculo del número medio de alumnos por grupo no se han tenido en cuenta en estas comunidades los alumnos de centros privados no concertados de los que no se dispone de la información de grupos.

D3.2. Distribución porcentual del alumnado de ESO según tipo de centro

	PRIMER Y SEGUNDO CURSO				TERCER Y CUARTO CURSO			
	TOTAL	Centros E. Primaria y ESO	Centros ESO y/o Bachillerato y/o F.P.	Centros E. Primaria, ESO y Bach./ F.P.	TOTAL	Centros E. Primaria y ESO	Centros ESO y/o Bachillerato y/o F.P.	Centros E. Primaria, ESO y Bach./ F.P.
TODOS LOS CENTROS								
TOTAL	100,0	14,9	66,1	19,0	100,0	13,7	65,5	20,8
Andalucía	100,0	15,3	73,4	11,3	100,0	11,4	75,7	12,9
Aragón	100,0	15,1	68,9	16,1	100,0	14,5	66,8	18,7
Asturias (Principado de)	100,0	15,2	64,8	20,0	100,0	14,7	64,2	21,1
Baleares (Illes)	100,0	23,6	62,6	13,8	100,0	24,4	59,8	15,8
Canarias	100,0	16,7	72,7	10,6	100,0	16,1	72,4	11,5
Cantabria	100,0	16,2	65,9	17,9	100,0	16,2	64,6	19,2
Castilla y León	100,0	14,2	63,8	22,0	100,0	13,3	63,0	23,7
Castilla-La Mancha	100,0	10,8	81,4	7,8	100,0	10,3	80,7	9,0
Cataluña	100,0	15,4	63,2	21,4	100,0	14,8	63,1	22,1
Comunitat Valenciana	100,0	13,8	67,1	19,1	100,0	14,0	64,0	22,0
Extremadura	100,0	10,3	77,6	12,1	100,0	9,7	76,4	13,9
Galicia	100,0	22,3	63,5	14,1	100,0	22,2	62,4	15,5
Madrid (Comunidad de)	100,0	11,1	53,0	35,9	100,0	9,7	51,8	38,5
Murcia (Región de)	100,0	15,8	70,0	14,2	100,0	15,5	68,8	15,8
Navarra (Comunidad Foral de)	100,0	9,6	67,0	23,4	100,0	6,5	69,6	23,9
País Vasco	100,0	19,0	49,0	32,0	100,0	18,3	47,3	34,4
Rioja (La)	100,0	22,7	60,4	16,9	100,0	20,8	62,3	16,8
Ceuta	100,0	19,9	75,1	5,0	100,0	23,1	70,7	6,3
Melilla	100,0	4,8	90,7	4,6	100,0	6,7	87,6	5,7
CENTROS PÚBLICOS								
TOTAL	100,0	3,2	96,7	0,1	100,0	1,4	98,5	0,1
Andalucía	100,0	5,7	94,3	0,0	100,0	0,0	100,0	0,0
Aragón	100,0	1,9	98,1	0,0	100,0	0,0	100,0	0,0
Asturias (Principado de)	100,0	2,7	97,3	0,0	100,0	2,8	97,2	0,0
Baleares (Illes)	100,0	0,0	100,0	0,0	100,0	0,0	100,0	0,0
Canarias	100,0	5,8	94,2	0,0	100,0	5,3	94,7	0,0
Cantabria	100,0	1,0	99,0	0,0	100,0	0,9	99,1	0,0
Castilla y León	100,0	2,8	97,2	0,0	100,0	1,2	98,8	0,0
Castilla-La Mancha	100,0	0,1	99,9	0,0	100,0	0,0	100,0	0,0
Cataluña	100,0	1,4	98,4	0,2	100,0	1,1	98,7	0,2
Comunitat Valenciana	100,0	0,7	99,3	0,0	100,0	0,2	99,8	0,0
Extremadura	100,0	0,6	99,4	0,0	100,0	0,0	100,0	0,0
Galicia	100,0	11,7	88,3	0,0	100,0	11,8	88,2	0,0
Madrid (Comunidad de)	100,0	1,7	98,2	0,1	100,0	0,8	99,1	0,1
Murcia (Región de)	100,0	1,1	98,9	0,0	100,0	0,8	99,2	0,0
Navarra (Comunidad Foral de)	100,0	4,8	95,2	0,0	100,0	0,0	100,0	0,0
País Vasco	100,0	2,3	96,7	0,9	100,0	1,8	97,2	1,0
Rioja (La)	100,0	6,4	93,6	0,0	100,0	1,7	98,3	0,0
Ceuta	100,0	0,0	100,0	0,0	100,0	0,0	100,0	0,0
Melilla	100,0	0,0	100,0	0,0	100,0	0,0	100,0	0,0
CENTROS PRIVADOS								
TOTAL	100,0	38,7	4,1	57,2	100,0	36,3	4,6	59,1
Andalucía	100,0	47,0	4,2	48,7	100,0	44,8	4,6	50,6
Aragón	100,0	42,4	8,2	49,4	100,0	40,1	8,0	51,8
Asturias (Principado de)	100,0	39,6	1,1	59,2	100,0	37,2	1,6	61,2
Baleares (Illes)	100,0	63,1	0,0	36,9	100,0	60,8	0,0	39,2
Canarias	100,0	51,5	4,2	44,3	100,0	49,0	4,2	46,8
Cantabria	100,0	46,1	0,9	53,0	100,0	44,3	1,0	54,7
Castilla y León	100,0	35,1	2,8	62,2	100,0	33,6	2,9	63,5
Castilla-La Mancha	100,0	56,4	2,7	40,9	100,0	52,0	2,7	45,2
Cataluña	100,0	38,3	5,4	56,3	100,0	36,9	5,7	57,4
Comunitat Valenciana	100,0	39,4	4,5	56,1	100,0	36,8	5,0	58,2
Extremadura	100,0	43,9	2,2	53,9	100,0	40,0	2,6	57,4
Galicia	100,0	48,0	3,6	48,4	100,0	45,4	4,4	50,2
Madrid (Comunidad de)	100,0	21,6	2,3	76,1	100,0	18,8	3,2	78,0
Murcia (Región de)	100,0	51,4	0,0	48,6	100,0	48,6	0,0	51,4
Navarra (Comunidad Foral de)	100,0	17,2	22,5	60,3	100,0	16,1	24,2	59,7
País Vasco	100,0	34,1	6,0	59,9	100,0	31,7	6,6	61,6
Rioja (La)	100,0	50,3	4,3	45,4	100,0	51,5	4,7	43,8
Ceuta	100,0	79,8	0,0	20,2	100,0	78,6	0,0	21,4
Melilla	100,0	51,2	0,0	48,8	100,0	54,2	0,0	45,8

D3.3. Distribución porcentual por edad del alumnado de 4º de ESO

	TOTAL			HOMBRES			MUJERES		
	15 años y menos	16 años	17 años y más	15 años y menos	16 años	17 años y más	15 años y menos	16 años	17 años y más
TOTAL	65,9	21,8	12,2	62,9	23,6	13,6	69,0	20,1	10,9
Andalucía	63,2	22,6	14,3	60,2	23,9	16,0	66,2	21,3	12,6
Aragón	65,4	22,5	12,1	64,3	23,2	12,5	66,4	21,8	11,7
Asturias (Principado de)	66,8	20,0	13,1	62,6	22,1	15,3	71,3	17,9	10,9
Baleares (Illes)	61,4	24,6	14,1	57,6	26,8	15,6	65,1	22,3	12,5
Canarias	58,9	24,5	16,5	55,2	25,8	19,0	62,7	23,2	14,1
Cantabria	63,9	23,4	12,7	61,3	25,0	13,6	66,8	21,7	11,6
Castilla y León	63,2	20,2	16,6	60,0	21,2	18,8	66,4	19,1	14,5
Castilla-La Mancha	60,7	22,9	16,4	57,5	24,7	17,8	63,8	21,1	15,1
Cataluña	74,5	19,8	5,7	71,1	22,4	6,5	78,2	17,1	4,8
Comunitat Valenciana	65,5	24,6	10,0	62,3	26,8	11,0	68,5	22,5	9,0
Extremadura	63,0	23,9	13,1	60,4	25,5	14,2	65,6	22,3	12,1
Galicia	66,6	20,2	13,1	63,4	22,1	14,5	69,8	18,4	11,8
Madrid (Comunidad de)	64,8	21,0	14,1	62,1	22,6	15,3	67,7	19,5	12,9
Murcia (Región de)	57,4	24,0	18,6	54,0	25,1	21,0	60,7	23,0	16,3
Navarra (Comunidad Foral de)	70,5	20,6	8,9	68,0	22,9	9,1	73,1	18,2	8,7
País Vasco	76,7	17,1	6,3	73,7	19,2	7,1	79,7	14,9	5,4
Rioja (La)	67,7	22,2	10,2	66,2	23,4	10,5	69,2	21,0	9,9
Ceuta	58,7	27,3	14,0	57,7	27,6	14,8	59,6	27,1	13,3
Melilla	63,0	25,7	11,2	60,1	28,1	11,8	65,9	23,4	10,7

D3.4. Porcentaje de alumnado que cursa Programas de Diversificación Curricular en 3^{er} y 4^o curso, por titularidad/ financiación

	TOTAL				TERCER CURSO				CUARTO CURSO			
	TOTAL	Centros públicos	Centros privados		TOTAL	Centros públicos	Centros privados		TOTAL	Centros públicos	Centros privados	
			Ens. concertada	Ens. no concertada			Ens. concertada	Ens. no concertada			Ens. concertada	Ens. no concertada
TOTAL	10,5	13,6	6,0	0,1	8,9	11,6	5,0	0,1	12,2	15,8	7,0	0,1
Andalucía
Aragón	11,0	12,6	8,7	0,0	10,5	11,8	8,4	0,0	11,7	13,6	9,1	0,0
Asturias (Principado de)	13,5	14,3	12,9	0,0	11,7	12,1	11,8	0,0	15,3	16,5	14,1	0,0
Baleares (Illes)	10,7	12,0	9,9	0,0	9,4	10,2	9,0	0,0	12,3	13,9	10,8	0,0
Canarias	15,7	20,1	2,6	0,0	14,6	18,5	2,8	0,0	17,0	22,0	2,4	0,0
Cantabria	12,0	12,6	10,9	-	10,6	11,2	9,4	-	13,6	14,1	12,6	-
Castilla y León	13,2	16,1	8,4	5,1	11,8	14,5	7,3	5,4	14,7	18,0	9,5	4,8
Castilla-La Mancha	13,4	15,6	4,8	0,0	12,0	14,0	4,3	0,0	15,0	17,4	5,3	0,0
Cataluña
Comunitat Valenciana	6,9	9,3	3,3	0,0	3,5	5,2	0,7	0,0	10,7	13,9	6,3	0,0
Extremadura	11,7	15,4	0,1	0,0	10,5	13,8	0,0	0,0	13,0	17,1	0,2	0,0
Galicia	8,9	12,6	0,5	0,0	8,3	11,7	0,5	0,0	9,5	13,6	0,4	0,0
Madrid (Comunidad de)	10,0	13,4	8,4	0,0	8,7	11,3	7,6	0,0	11,6	15,8	9,4	0,0
Murcia (Región de)	14,2	15,6	11,5	0,0	12,4	13,5	10,2	0,0	16,2	18,0	12,8	0,0
Navarra (Comunidad Foral de)	7,2	10,3	2,6	-	6,9	9,9	2,4	-	7,5	10,6	2,9	-
País Vasco	5,2	8,0	3,0	0,0	4,8	7,4	2,6	0,0	5,7	8,7	3,5	0,0
Rioja (La)	10,8	15,9	2,5	-	9,5	13,8	2,3	-	12,2	18,4	2,7	-
Ceuta	8,1	11,5	0,0	-	7,0	9,7	0,0	-	9,6	14,0	0,0	-
Melilla	7,6	8,6	0,0	-	7,1	8,0	0,0	-	8,1	9,4	0,0	-

D3.5. Porcentaje de alumnado que cursa Programas de Diversificación Curricular en 3^{er} y 4^o curso, por sexo

	TOTAL			TERCER CURSO			CUARTO CURSO		
	TOTAL	Hombres	Mujeres	TOTAL	Hombres	Mujeres	TOTAL	Hombres	Mujeres
TOTAL	10,5	11,0	10,0	8,9	9,4	8,5	12,2	12,8	11,6
Andalucía
Aragón	11,0	11,0	11,1	10,5	10,3	10,6	11,7	11,7	11,6
Asturias (Principado de)	13,5	14,7	12,2	11,7	12,6	10,8	15,3	16,9	13,6
Baleares (Illes)	10,7	11,1	10,4	9,4	9,7	9,1	12,3	12,8	11,8
Canarias	15,7	16,5	14,9	14,6	15,3	13,8	17,0	17,9	16,1
Cantabria	12,0	12,6	11,4	10,6	10,9	10,3	13,6	14,3	12,8
Castilla y León	13,2	14,5	11,9	11,8	13,1	10,6	14,7	16,0	13,4
Castilla-La Mancha	13,4	13,5	13,3	12,0	12,2	11,9	15,0	15,0	14,9
Cataluña
Comunitat Valenciana	6,9	7,2	6,6	3,5	3,6	3,3	10,7	11,2	10,3
Extremadura	11,7	11,7	11,7	10,5	11,0	10,0	13,0	12,5	13,5
Galicia	8,9	9,1	8,6	8,3	8,4	8,2	9,5	9,8	9,1
Madrid (Comunidad de)	10,0	10,4	9,7	8,7	8,9	8,4	11,6	12,0	11,1
Murcia (Región de)	14,2	15,2	13,2	12,4	12,8	11,9	16,2	18,0	14,5
Navarra (Comunidad Foral de)	7,2	8,3	6,1	6,9	8,1	5,7	7,5	8,5	6,6
País Vasco	5,2	6,2	4,3	4,8	5,7	3,8	5,7	6,7	4,8
Rioja (La)	10,8	11,6	10,0	9,5	9,9	9,1	12,2	13,5	11,0
Ceuta	8,1	7,2	9,0	7,0	6,0	7,9	9,6	8,8	10,4
Melilla	7,6	7,1	8,0	7,1	6,1	8,1	8,1	8,4	7,9

D3.6. Porcentaje de alumnado que repite curso, por titularidad

	PRIMER CURSO			SEGUNDO CURSO			TERCER CURSO			CUARTO CURSO		
	TOTAL	Centros públicos	Centros privados	TOTAL	Centros públicos	Centros privados	TOTAL	Centros públicos	Centros privados	TOTAL	Centros públicos	Centros privados
TOTAL	12,5	15,4	6,6	11,1	13,5	6,4	11,3	13,7	6,8	9,5	11,6	5,8
Andalucía	15,6	17,8	8,5	18,4	20,7	10,8	16,2	18,3	10,2	14,8	16,7	9,7
Aragón	14,3	16,9	8,8	10,7	12,5	7,0	11,0	12,7	8,1	6,8	7,7	5,4
Asturias (Principado de)	10,9	12,1	8,6	7,5	8,2	6,2	6,8	7,6	5,2	6,4	7,4	4,5
Baleares (Illes)	13,8	15,9	10,2	11,2	13,1	8,2	12,5	14,8	9,2	11,0	13,5	7,5
Canarias	15,0	17,6	6,7	10,1	11,2	6,8	10,0	11,1	6,6	7,8	8,4	6,0
Cantabria	9,4	11,0	6,2	8,0	9,7	4,6	10,5	12,7	6,7	8,4	10,2	5,0
Castilla y León	13,6	16,1	9,0	9,5	11,1	6,8	11,6	13,7	8,2	7,9	8,8	6,4
Castilla-La Mancha	16,7	18,2	9,8	11,7	12,7	7,5	13,9	15,0	9,8	11,0	11,8	7,8
Cataluña	5,6	7,2	2,9	6,2	8,0	3,3	6,6	8,7	3,1	6,4	8,8	2,7
Comunitat Valenciana	13,9	17,5	6,6	11,4	14,0	6,5	12,9	16,0	7,3	10,5	12,8	6,7
Extremadura	13,5	15,1	7,7	11,6	12,7	7,9	8,8	9,6	6,2	8,9	9,5	7,2
Galicia	12,4	14,5	7,4	11,1	12,8	7,2	9,8	10,8	7,6	7,9	8,8	5,8
Madrid (Comunidad de)	11,4	16,0	6,1	8,0	10,7	5,1	10,7	14,9	6,4	8,3	11,8	4,9
Murcia (Región de)	15,9	18,4	9,8	10,5	11,4	8,2	11,9	13,1	9,2	10,6	11,0	9,7
Navarra (Comunidad Foral de)	9,3	12,3	4,4	7,5	9,6	4,2	8,3	10,8	4,5	8,5	10,7	5,1
País Vasco	8,3	11,7	5,2	7,3	9,8	5,1	6,9	9,7	4,7	5,2	6,9	3,8
Rioja (La)	15,5	18,7	9,7	8,9	9,7	7,7	8,5	8,5	8,5	7,2	8,1	5,8
Ceuta	16,1	19,0	7,2	19,3	23,2	7,8	15,4	18,2	9,0	11,2	12,5	8,8
Melilla	22,2	23,6	7,3	18,2	19,0	10,5	13,6	14,3	7,2	10,9	11,7	5,9

D3.7. Porcentaje de alumnado que repite curso, por sexo

	PRIMER CURSO			SEGUNDO CURSO			TERCER CURSO			CUARTO CURSO		
	TOTAL	Hombres	Mujeres	TOTAL	Hombres	Mujeres	TOTAL	Hombres	Mujeres	TOTAL	Hombres	Mujeres
TOTAL	12,5	14,5	10,2	11,1	12,7	9,4	11,3	12,7	9,9	9,5	11,3	7,8
Andalucía	15,6	17,7	13,1	18,4	21,0	15,4	16,2	18,5	13,9	14,8	17,7	12,0
Aragón	14,3	16,0	12,4	10,7	12,1	9,2	11,0	12,4	9,6	6,8	8,3	5,5
Asturias (Principado de)	10,9	12,5	9,0	7,5	8,5	6,3	6,8	8,3	5,2	6,4	7,7	4,9
Baleares (Illes)	13,8	16,3	11,0	11,2	12,3	10,0	12,5	13,9	11,1	11,0	13,2	8,9
Canarias	15,0	17,7	12,0	10,1	11,3	9,0	10,0	11,0	9,0	7,8	9,5	6,2
Cantabria	9,4	12,0	6,5	8,0	9,3	6,6	10,5	10,9	10,0	8,4	9,4	7,4
Castilla y León	13,6	15,6	11,4	9,5	10,7	8,2	11,6	12,8	10,4	7,9	9,3	6,6
Castilla-La Mancha	16,7	18,7	14,4	11,7	13,1	10,3	13,9	15,6	12,3	11,0	13,3	8,8
Cataluña	5,6	7,0	4,1	6,2	7,4	4,8	6,6	7,7	5,4	6,4	7,6	5,3
Comunitat Valenciana	13,9	16,3	11,4	11,4	13,0	9,8	12,9	14,2	11,6	10,5	12,6	8,5
Extremadura	13,5	16,5	10,0	11,6	12,6	10,5	8,8	9,5	8,0	8,9	10,7	7,3
Galicia	12,4	14,8	9,6	11,1	12,6	9,4	9,8	11,3	8,4	7,9	9,3	6,4
Madrid (Comunidad de)	11,4	12,8	9,8	8,0	9,0	6,9	10,7	12,0	9,4	8,3	9,9	6,7
Murcia (Región de)	15,9	18,4	13,2	10,5	11,4	9,4	11,9	12,9	10,9	10,6	12,0	9,2
Navarra (Comunidad Foral de)	9,3	10,9	7,5	7,5	9,1	5,7	8,3	9,1	7,6	8,5	9,6	7,4
País Vasco	8,3	10,2	6,1	7,3	8,3	6,3	6,9	8,4	5,4	5,2	6,0	4,3
Rioja (La)	15,5	18,2	12,4	8,9	9,8	8,0	8,5	9,4	7,7	7,2	8,5	6,1
Ceuta	16,1	20,1	11,8	19,3	20,8	17,8	15,4	17,6	13,3	11,2	11,4	10,9
Melilla	22,2	25,4	18,1	18,2	19,7	16,6	13,6	14,2	13,0	10,9	11,7	10,1

D3.8. Porcentaje de alumnado que promociona curso, por titularidad/financiación. Curso 2012-13

(continúa)

	PRIMER CURSO				SEGUNDO CURSO			
	TOTAL	Centros públicos	Centros privados		TOTAL	Centros públicos	Centros privados	
			EE. concertada	EE. no concertada			EE. concertada	EE. no concertada
TOTAL	86,4	83,5	91,8	98,3	84,0	80,3	91,0	98,1
Andalucía	84,3	82,2	90,5	98,0	81,5	79,3	88,0	98,1
Aragón	85,3	82,3	91,0	99,7	84,2	80,2	92,0	99,6
Asturias (Principado de)	88,7	87,1	91,3	99,5	88,9	86,2	93,6	99,4
Baleares (Illes)	84,4	83,0	86,1	95,8	81,0	77,3	85,9	98,9
Canarias	84,1	82,0	89,8	98,5	79,8	76,7	88,4	99,6
Cantabria	89,7	88,0	92,8	-	88,0	84,9	94,0	100,0
Castilla y León	85,0	82,4	89,9	89,0	84,8	81,5	90,7	88,7
Castilla-La Mancha	82,4	80,6	89,9	93,6	81,5	79,4	90,6	93,6
Cataluña	93,4	91,9	95,9	98,7	92,3	90,5	95,3	98,7
Comunitat Valenciana	83,2	79,9	89,7	95,9	80,0	75,8	88,2	95,4
Extremadura	85,8	84,2	91,3	100,0	81,0	78,4	89,6	100,0
Galicia	87,1	84,6	93,0	97,2	83,4	80,1	90,5	98,1
Madrid (Comunidad de)	86,7	81,3	91,1	99,3	83,7	75,0	91,7	98,5
Murcia (Región de)	82,6	80,0	89,0	97,9	80,0	76,4	88,6	100,0
Navarra (Comunidad Foral de)	89,4	86,4	94,1	-	87,2	83,5	93,2	-
País Vasco	91,2	87,6	94,4	100,0	89,6	85,9	92,8	99,4
Rioja (La)	83,1	78,9	90,8	-	83,2	79,9	88,9	-
Ceuta	81,5	78,1	92,1	-	73,2	67,8	89,1	-
Melilla	76,4	74,8	92,7	-	72,8	71,0	89,6	-

(conclusión)

	TERCER CURSO				CUARTO CURSO			
	TOTAL	Centros públicos	Centros privados		TOTAL	Centros públicos	Centros privados	
			EE. concertada	EE. no concertada			EE. concertada	EE. no concertada
TOTAL	85,1	82,1	90,1	97,6	83,7	80,5	88,3	97,1
Andalucía	83,7	81,7	88,8	97,6	82,6	80,3	87,9	97,3
Aragón	86,1	83,2	90,6	98,9	88,0	85,8	91,4	98,4
Asturias (Principado de)	88,8	87,0	91,9	97,5	86,7	84,4	90,4	94,8
Baleares (Illes)	82,1	78,9	85,8	98,5	79,8	76,3	83,8	97,3
Canarias	84,3	82,5	88,6	99,5	84,5	83,0	88,6	93,1
Cantabria	87,1	84,6	91,6	100,0	86,0	84,2	89,4	100,0
Castilla y León	84,6	81,9	89,5	84,0	84,8	82,7	88,1	85,2
Castilla-La Mancha	82,6	81,4	87,8	90,3	81,0	79,7	85,8	93,3
Cataluña	90,2	87,4	94,7	98,1	86,6	82,2	93,4	98,4
Comunitat Valenciana	80,4	76,7	86,7	96,3	75,5	71,3	77,0	92,3
Extremadura	84,5	82,7	90,2	100,0	84,3	83,4	87,1	98,0
Galicia	84,6	82,3	89,1	96,3	85,7	84,4	87,8	97,0
Madrid (Comunidad de)	85,1	79,2	89,0	98,3	84,8	78,6	88,8	98,2
Murcia (Región de)	82,7	80,3	87,8	100,0	80,5	78,4	84,9	99,3
Navarra (Comunidad Foral de)	88,2	85,8	91,8	-	87,2	84,5	91,2	-
País Vasco	90,0	85,7	93,2	98,7	90,9	88,1	93,0	100,0
Rioja (La)	83,9	81,1	88,6	-	84,6	83,5	86,3	-
Ceuta	77,4	73,3	87,5	-	78,6	73,8	88,4	-
Melilla	74,9	72,8	93,0	-	79,7	77,7	94,0	-

D3.9. Porcentaje de alumnado que promociona curso, por sexo. Curso 2012-13

	PRIMER CURSO			SEGUNDO CURSO			TERCER CURSO			CUARTO CURSO		
	TOTAL	Hombres	Mujeres	TOTAL	Hombres	Mujeres	TOTAL	Hombres	Mujeres	TOTAL	Hombres	Mujeres
TOTAL	86,4	84,3	88,7	84,0	81,4	86,9	85,1	83,1	87,1	83,7	79,0	85,4
Andalucía	84,3	82,1	86,7	81,5	78,9	84,5	83,7	81,4	86,0	82,6	79,1	85,9
Aragón	85,3	83,4	87,5	84,2	81,8	86,9	86,1	84,5	87,7	88,0	85,8	90,3
Asturias (Principado de)	88,7	87,1	90,6	88,9	87,1	90,9	88,8	87,3	90,4	86,7	83,9	89,6
Baleares (Illes)	84,4	82,0	87,2	81,0	78,2	84,0	82,1	79,7	84,6	79,8	75,8	83,6
Canarias	84,1	81,9	86,7	79,8	76,2	83,6	84,3	82,5	86,2	84,5	80,8	88,0
Cantabria	89,7	86,9	92,7	88,0	85,7	90,4	87,1	86,2	88,2	86,0	83,4	88,8
Castilla y León	85,0	82,9	87,4	84,8	82,1	87,7	84,6	82,7	86,7	84,8	82,1	87,4
Castilla-La Mancha	82,4	80,3	84,7	81,5	78,0	85,3	82,6	80,1	85,1	81,0	77,4	84,3
Cataluña	93,4	91,8	95,2	92,3	90,8	93,9	90,2	88,5	92,0	86,6	73,9	81,6
Comunitat Valenciana	83,2	80,9	85,5	80,0	76,9	83,3	80,4	78,3	82,4	75,5	71,8	79,0
Extremadura	85,8	82,8	89,2	81,0	77,4	85,0	84,5	82,6	86,4	84,3	81,3	87,2
Galicia	87,1	84,6	90,0	83,4	80,5	86,5	84,6	82,5	86,7	85,7	82,7	88,7
Madrid (Comunidad de)	86,7	85,0	88,5	83,7	81,3	86,3	85,1	83,0	87,3	84,8	82,0	87,6
Murcia (Región de)	82,6	80,0	85,6	80,0	76,7	83,7	82,7	80,9	84,4	80,5	77,8	83,3
Navarra (Comunidad Foral de)	89,4	87,7	91,2	87,2	84,2	90,7	88,2	86,8	89,6	87,2	85,8	88,5
País Vasco	91,2	89,2	93,6	89,6	87,4	91,9	90,0	87,7	92,4	90,9	89,1	92,7
Rioja (La)	83,1	80,1	86,7	83,2	80,0	86,6	83,9	83,1	84,7	84,6	81,7	87,1
Ceuta	81,5	76,9	86,5	73,2	69,5	76,8	77,4	75,9	78,7	78,6	78,4	78,7
Melilla	76,4	72,5	81,4	72,8	69,0	77,0	74,9	75,3	74,6	79,7	78,3	81,2

D3.10. Situación del alumnado de 15 años en el sistema educativo

	% ALCANZA 4º ESO CON 15 años	% ACUMULA RETRASOS ANTES DE 4º ESO		
		Total	% acumuló retrasos en E. Primaria	% acumula retrasos por primera vez en ESO
AMBOS SEXOS				
TOTAL	63,6	36,4	16,3	20,1
Andalucía	59,6	40,4	17,0	23,4
Aragón	60,2	39,8	18,4	21,4
Asturias (Principado de)	69,2	30,8	14,2	16,6
Balears (Illes)	57,0	43,0	23,9	19,1
Canarias	57,4	42,6	21,7	20,9
Cantabria	64,0	36,0	19,0	17,0
Castilla y León	63,1	36,9	17,5	19,4
Castilla-La Mancha	58,0	42,0	20,4	21,6
Cataluña	75,1	24,9	9,3	15,6
Comunitat Valenciana	60,1	39,9	17,6	22,3
Extremadura	60,2	39,8	16,6	23,2
Galicia	63,1	36,9	15,7	21,2
Madrid (Comunidad de)	64,8	35,2	16,8	18,4
Murcia (Región de)	54,6	45,4	21,9	23,5
Navarra (Comunidad Foral de)	69,3	30,7	17,3	13,4
País Vasco	72,6	27,4	12,3	15,1
Rioja (La)	61,5	38,5	13,6	24,9
Ceuta	43,5	56,5	25,0	31,5
Melilla	47,9	52,1	17,0	35,1
HOMBRES				
TOTAL	59,0	41,0	18,5	22,5
Andalucía	54,5	45,5	19,6	25,9
Aragón	56,8	43,2	20,5	22,7
Asturias (Principado de)	64,8	35,2	16,1	19,1
Balears (Illes)	51,2	48,8	26,8	22,0
Canarias	52,2	47,8	26,2	21,6
Cantabria	61,8	38,2	20,4	17,8
Castilla y León	58,7	41,3	19,9	21,4
Castilla-La Mancha	52,4	47,6	23,2	24,4
Cataluña	70,9	29,1	10,3	18,8
Comunitat Valenciana	55,2	44,8	19,7	25,1
Extremadura	55,2	44,8	19,1	25,7
Galicia	58,1	41,9	18,5	23,4
Madrid (Comunidad de)	61,0	39,0	18,6	20,4
Murcia (Región de)	49,4	50,6	24,9	25,7
Navarra (Comunidad Foral de)	65,1	34,9	18,9	16,0
País Vasco	68,2	31,8	14,4	17,4
Rioja (La)	57,9	42,1	14,5	27,6
Ceuta	38,0	62,0	28,4	33,6
Melilla	43,5	56,5	19,0	37,5
MUJERES				
TOTAL	68,5	31,5	14,0	17,5
Andalucía	65,1	34,9	14,2	20,7
Aragón	64,0	36,0	16,1	19,9
Asturias (Principado de)	73,6	26,4	12,1	14,3
Balears (Illes)	63,2	36,8	20,7	16,1
Canarias	63,0	37,0	16,9	20,1
Cantabria	66,3	33,7	17,4	16,3
Castilla y León	67,8	32,2	15,1	17,1
Castilla-La Mancha	63,9	36,1	17,3	18,8
Cataluña	79,7	20,3	8,1	12,2
Comunitat Valenciana	65,2	34,8	15,4	19,4
Extremadura	65,7	34,3	13,9	20,4
Galicia	68,4	31,6	12,8	18,8
Madrid (Comunidad de)	68,8	31,2	14,9	16,3
Murcia (Región de)	60,2	39,8	18,7	21,1
Navarra (Comunidad Foral de)	73,8	26,2	15,6	10,6
País Vasco	77,4	22,6	10,1	12,5
Rioja (La)	65,1	34,9	12,7	22,2
Ceuta	50,0	50,0	21,3	28,7
Melilla	52,6	47,4	14,9	32,5

D3.11. Distribución porcentual del alumnado que sale de la ESO según el resultado obtenido. Curso 2012-13

	% CON TÍTULO DE GRADUADO EN SECUNDARIA			% SIN TÍTULO DE GRADUADO EN SECUNDARIA		
	Total	Hombres	Mujeres	Total	Hombres	Mujeres
TOTAL	77,6	72,9	82,4	22,4	27,1	17,6
Andalucía	76,6	71,1	82,4	23,4	28,9	17,6
Aragón	81,0	79,2	82,9	19,0	20,8	17,1
Asturias (Principado de)	87,3	84,1	90,8	12,7	15,9	9,2
Baleares (Illes)	73,8	68,3	79,5	26,2	31,7	20,5
Canarias	80,7	75,5	85,7	19,3	24,5	14,3
Cantabria	86,9	83,6	90,5	13,1	16,4	9,5
Castilla y León	83,1	78,7	87,6	16,9	21,3	12,4
Castilla-La Mancha	74,6	68,5	80,8	25,4	31,5	19,2
Cataluña	73,1	68,4	78,1	26,9	31,6	21,9
Comunitat Valenciana	67,6	63,0	72,2	32,4	37,0	27,8
Extremadura	77,9	72,0	84,2	22,1	28,0	15,8
Galicia	82,9	78,1	87,9	17,1	21,9	12,1
Madrid (Comunidad de)	83,1	79,4	87,0	16,9	20,6	13,0
Murcia (Región de)	78,1	72,8	83,8	21,9	27,2	16,2
Navarra (Comunidad Foral de)	85,7	82,2	89,4	14,3	17,8	10,6
País Vasco	86,9	84,2	89,7	13,1	15,8	10,3
Rioja (La)	78,5	72,8	84,1	21,5	27,2	15,9
Ceuta	64,9	59,1	70,7	35,1	40,9	29,3
Melilla	67,1	65,5	68,8	32,9	34,5	31,2

D3.12. Número medio de alumnos por grupo

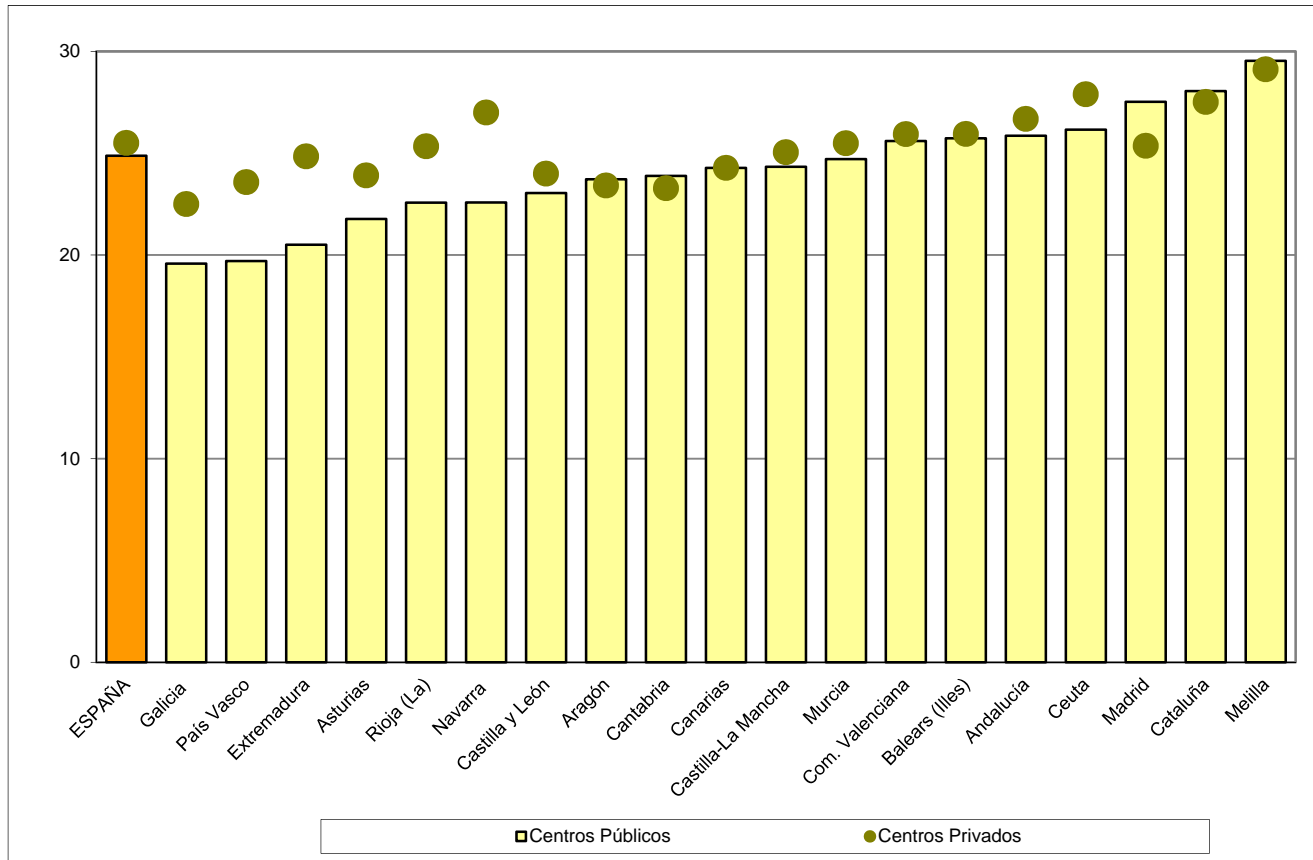

D3.13. Porcentaje de alumnado de 15 años que acumula retrasos antes de alcanzar 4º de ESO, por nivel educativo en el que se retrasó por primera vez

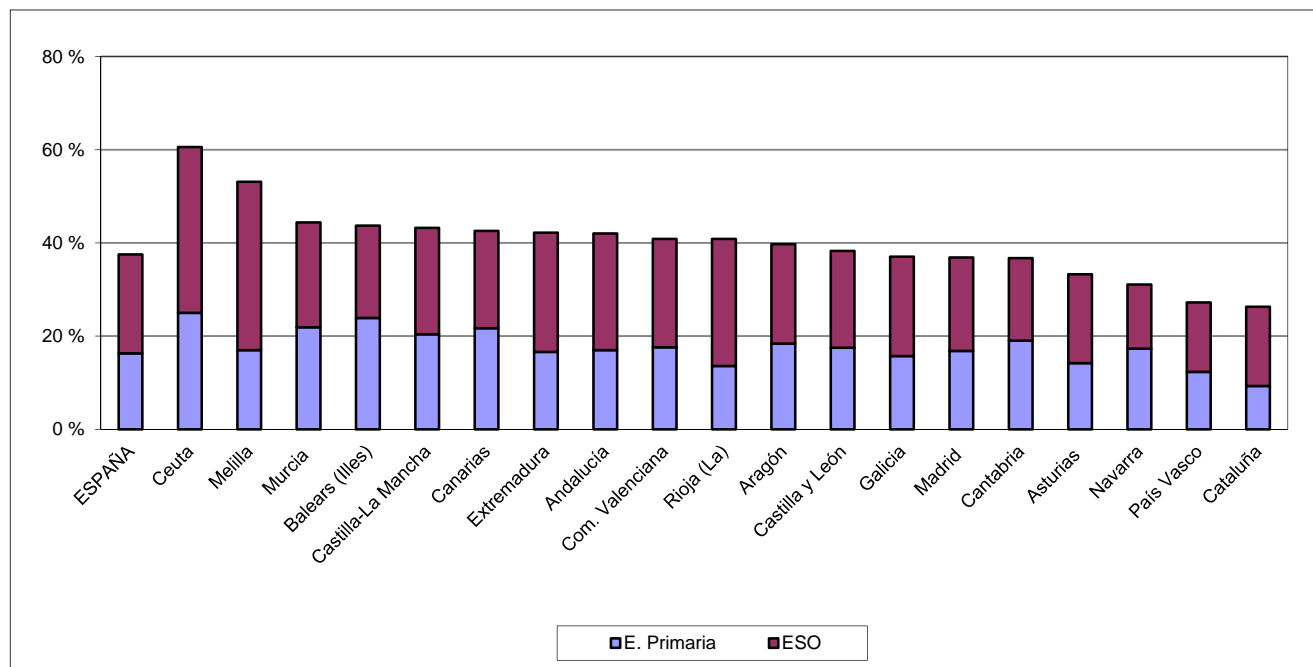

D3.14. Porcentaje de alumnado de 15 años que acumula retrasos antes de alcanzar 4º de ESO, por sexo

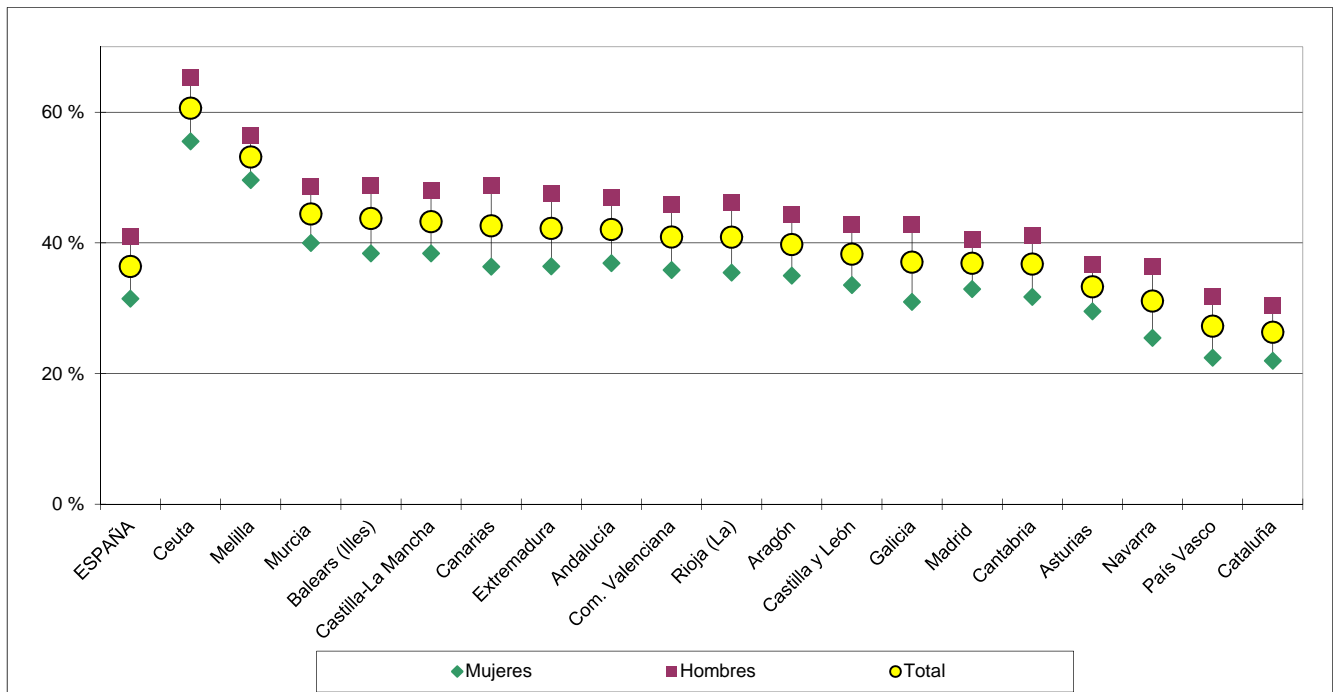

D4. LOS PROGRAMAS DE CUALIFICACIÓN PROFESIONAL INICIAL

D4.0. Contenido, notas explicativas y fuentes de información

Se presenta en este capítulo la información estadística más relevante de la enseñanza de los Programas de Cualificación Profesional Inicial en el curso 2013-2014.

Los Programas de Cualificación Profesional Inicial están destinados al alumnado mayor de 16 años que no ha alcanzado el título de Graduado en Educación Secundaria Obligatoria. Excepcionalmente dicha edad puede reducirse a los 15 años.

Los programas de Cualificación Profesional Inicial incluyen tres tipos de módulos: los específicos, los de carácter general y los voluntarios. Los módulos específicos están referidos a las unidades de competencia correspondientes a cualificaciones de nivel 1 del Catálogo Nacional de Cualificaciones Profesionales; los módulos formativos de carácter general amplían competencias básicas y favorecen la transición desde el sistema educativo al laboral; y los módulos voluntarios conducen a la obtención del título de Graduado en Educación Secundaria Obligatoria y el alumnado que los supera obtiene dicho título. Al alumnado que supera los módulos obligatorios, específicos y generales, la Administración Educativa le expide una certificación académica que a efectos de la acreditación de las competencias profesionales adquiridas en relación con el Sistema Nacional de Cualificaciones y Formación Profesional.

Se facilitan las siguientes precisiones técnicas sobre los datos estadísticos presentados en este capítulo:

- En la tabla D4.3 se presenta el *Porcentaje de alumnado que cursa los módulos voluntarios conducentes a la obtención del Título de Graduado en ESO*, obteniéndose esta información como el porcentaje de dicho alumnado sobre el total del alumnado matriculado en la enseñanza.
- *Las Tasas netas de escolarización*, que se presentan en la tabla D4.4 se han calculado como la relación entre el total de alumnado de una edad determinada matriculado en esta enseñanza y la población de esa edad.
- Se presenta en la tabla D4.5, el *Alumnado de nuevo ingreso a la enseñanza según su procedencia*.
- *La Tasa bruta de población que termina los módulos obligatorios y tasa bruta de población que termina los módulos voluntarios conducentes a la obtención del Título de Graduado en ESO*, que se presentan en la tabla D4.7, se han calculado como la relación entre el alumnado que termina los citados estudios, independientemente de su edad, con la población total de 17 años (tomada como edad teórica de su finalización).

Fuentes de información:

- *Estadística de las Enseñanzas no universitarias*. Curso 2013-2014. S.G. de Estadística y Estudios del Ministerio de Educación, Cultura y Deporte.

D4.1. Centros/Actuaciones que imparten, grupos, alumnado y número medio de alumnos por grupo de PCPI

	CENTROS/ACTUACIONES			GRUPOS		ALUMNADO		N.º medio alumnos por grupo
	TOTAL	Centros	Actuaciones	En Centros	En Actuaciones	En Centros	En Actuaciones	
TODOS LOS CENTROS								
TOTAL	2.750	2.402	348	5.388	628	73.523	10.282	13,9
Andalucía	507	507	0	1.033	0	15.512	0	15,0
Aragón	101	90	11	153	36	1.701	480	11,5
Asturias (Principado de)	45	45	0	72	0	627	0	8,7
Baleares (Illes)	86	66	20	152	26	2.120	293	13,6
Canarias	102	102	0	332	0	4.049	0	12,2
Cantabria	57	47	10	78	11	818	132	10,7
Castilla y León	149	149	0	290	0	4.664	0	16,1
Castilla-La Mancha	174	174	0	421	0	5.307	0	12,6
Cataluña (1)	270	136	134	155	140	3.387	4.083	25,3
Comunitat Valenciana	358	358	0	960	0	11.909	0	12,4
Extremadura	163	125	38	253	44	2.685	461	10,6
Galicia	198	198	0	349	0	4.540	0	13,0
Madrid (Comunidad de)	247	199	48	537	108	8.389	1.536	15,4
Murcia (Región de)	129	93	36	215	61	2.875	804	13,3
Navarra (Comunidad Foral de)	40	34	6	99	16	968	190	10,1
País Vasco	67	35	32	181	156	2.227	1.849	12,1
Rioja (La)	29	26	3	59	5	928	52	15,3
Ceuta	17	10	7	31	16	497	242	15,7
Melilla	11	8	3	18	9	320	160	17,8
CENTROS PÚBLICOS								
TOTAL	2.152	1.959	193	4.377	380	58.793	6.887	13,8
Andalucía	418	418	0	825	0	12.021	0	14,6
Aragón	70	66	4	113	18	1.268	252	11,6
Asturias (Principado de)	39	39	0	64	0	543	0	8,5
Baleares (Illes)	66	58	8	130	10	1.792	110	13,6
Canarias	99	99	0	327	0	3.982	0	12,2
Cantabria	36	33	3	54	3	566	39	10,6
Castilla y León	95	95	0	194	0	3.162	0	16,3
Castilla-La Mancha	156	156	0	387	0	4.835	0	12,5
Cataluña	170	77	93	81	96	1.810	3.162	28,1
Comunitat Valenciana	319	319	0	891	0	10.985	0	12,3
Extremadura	139	122	17	250	19	2.649	226	10,7
Galicia	182	182	0	315	0	4.127	0	13,1
Madrid (Comunidad de)	166	142	24	360	69	5.897	1.073	16,2
Murcia (Región de)	103	85	18	198	38	2.640	554	13,5
Navarra (Comunidad Foral de)	24	24	0	74	0	724	0	9,8
País Vasco	33	8	25	21	124	244	1.439	11,6
Rioja (La)	20	19	1	45	3	752	32	16,3
Ceuta	9	9	0	30	0	476	0	15,9
Melilla	8	8	0	18	0	320	0	17,8
CENTROS PRIVADOS								
TOTAL	598	443	155	1.011	248	14.730	3.395	14,4
Andalucía	89	89	0	208	0	3.491	0	16,8
Aragón	31	24	7	40	18	433	228	11,4
Asturias (Principado de)	6	6	0	8	0	84	0	10,5
Baleares (Illes)	20	8	12	22	16	328	183	13,4
Canarias	3	3	0	5	0	67	0	13,4
Cantabria	21	14	7	24	8	252	93	10,8
Castilla y León	54	54	0	96	0	1.502	0	15,6
Castilla-La Mancha	18	18	0	34	0	472	0	13,9
Cataluña	100	59	41	74	44	1.577	921	21,2
Comunitat Valenciana	39	39	0	69	0	924	0	13,4
Extremadura	24	3	21	3	25	36	235	9,7
Galicia	16	16	0	34	0	413	0	12,1
Madrid (Comunidad de)	81	57	24	177	39	2.492	463	13,7
Murcia (Región de)	26	8	18	17	23	235	250	12,1
Navarra (Comunidad Foral de)	16	10	6	25	16	244	190	10,6
País Vasco	34	27	7	160	32	1.983	410	12,5
Rioja (La)	9	7	2	14	2	176	20	12,3
Ceuta	8	1	7	1	16	21	242	15,5
Melilla	3	0	3	0	9	0	160	17,8

D4.2. Distribución porcentual del alumnado de PCPI por tipo de programa

	TOTAL	TIPO DE PROGRAMA		
		Aulas Profesionales (Centros)	Talleres Profesionales (Actuaciones y/o centros) (1)	Talleres Específicos de Educación Especial
TODOS LOS CENTROS				
TOTAL	83.805	77,6	18,5	4,0
Andalucía	15.512	99,9	0,0	0,1
Aragón	2.181	73,0	18,7	8,3
Asturias (Principado de)	627	69,9	27,6	2,6
Balears (Illes)	2.413	86,1	10,9	3,0
Canarias	4.049	86,3	0,0	13,7
Cantabria	950	77,6	12,8	9,6
Castilla y León	4.664	80,6	12,3	7,1
Castilla-La Mancha	5.307	99,5	0,0	0,5
Cataluña	7.470	45,6	54,4	0,0
Comunitat Valenciana	11.909
Extremadura	3.146	75,9	15,7	8,4
Galicia	4.540	57,2	40,2	2,5
Madrid (Comunidad de)	9.925	74,9	18,7	6,4
Murcia (Región de)	3.679	75,1	18,9	6,0
Navarra (Comunidad Foral de)	1.158	37,6	45,6	16,8
País Vasco	4.076	53,0	45,4	1,6
Rioja (La)	980	92,6	5,3	2,1
Ceuta	739	64,1	31,1	4,7
Melilla	480	64,6	33,3	2,1
CENTROS PÚBLICOS				
TOTAL	65.680	79,4	17,7	2,9
Andalucía	12.021	100,0	0,0	0,0
Aragón	1.520	77,2	15,8	7,0
Asturias (Principado de)	543	77,9	19,2	2,9
Balears (Illes)	1.902	93,5	5,8	0,7
Canarias	3.982	86,2	0,0	13,8
Cantabria	605	89,8	6,4	3,8
Castilla y León	3.162	96,5	0,0	3,5
Castilla-La Mancha	4.835	99,5	0,0	0,5
Cataluña	4.972	36,7	63,3	0,0
Comunitat Valenciana	10.985
Extremadura	2.875	83,1	13,4	3,5
Galicia	4.127	53,3	44,3	2,5
Madrid (Comunidad de)	6.970	74,5	21,2	4,4
Murcia (Región de)	3.194	79,6	17,3	3,1
Navarra (Comunidad Foral de)	724	38,7	46,8	14,5
País Vasco	1.683	14,5	85,5	0,0
Rioja (La)	784	93,2	4,1	2,7
Ceuta	476	95,2	0,0	4,8
Melilla	320	96,9	0,0	3,1
CENTROS PRIVADOS				
TOTAL	18.125	71,8	21,0	7,2
Andalucía	3.491	99,6	0,0	0,4
Aragón	661	63,5	25,3	11,2
Asturias (Principado de)	84	17,9	82,1	0,0
Balears (Illes)	511	58,7	29,7	11,5
Canarias	67	88,1	0,0	11,9
Cantabria	345	56,2	24,1	19,7
Castilla y León	1.502	47,1	38,3	14,5
Castilla-La Mancha	472	100,0	0,0	0,0
Cataluña	2.498	63,3	36,7	0,0
Comunitat Valenciana	924
Extremadura	271	0,0	39,5	60,5
Galicia	413	96,4	0,5	3,2
Madrid (Comunidad de)	2.955	75,8	13,0	11,2
Murcia (Región de)	485	45,8	29,3	24,9
Navarra (Comunidad Foral de)	434	35,7	43,5	20,7
País Vasco	2.393	80,1	17,1	2,8
Rioja (La)	196	89,8	10,2	0,0
Ceuta	263	8,0	87,5	4,6
Melilla	160	0,0	100,0	0,0

(1) El alumnado incluido en el apartado "Talleres Profesionales" recoge 1.530 alumnos de los cuales 1.145 son públicos, correspondientes al Programa de Cualificación Profesional Inicial "Transición al empleo".

D4.3. Porcentaje de alumnado que cursa módulos voluntarios para la obtención del Título de Graduado en ESO

	TOTAL	HOMBRES	MUJERES
TOTAL	28,4	28,8	27,5
Andalucía	35,7	36,0	35,0
Aragón	20,2	16,2	29,2
Asturias (Principado de)	11,0	10,5	12,4
Baleares (Illes)	28,4	27,2	31,2
Canarias	81,5	81,2	82,2
Cantabria	16,0	15,9	16,3
Castilla y León	30,5	31,1	29,4
Castilla-La Mancha	34,6	35,0	33,7
Cataluña
Comunitat Valenciana	3,4	3,4	3,3
Extremadura	26,1	26,5	25,1
Galicia	29,0	30,0	26,6
Madrid (Comunidad de)	15,4	15,3	15,5
Murcia (Región de)	25,4	26,2	23,5
Navarra (Comunidad Foral de)	35,6	36,6	32,8
País Vasco	58,2	55,8	64,4
Rioja (La)	34,8	33,6	37,0
Ceuta	18,1	20,0	14,9
Melilla	0,0	0,0	0,0

D4.4. Tasa neta de escolarización en PCPI por edad

	15 años	16 años	17 años	18 años	19 años
AMBOS SEXOS					
TOTAL	1,2	7,6	6,4	2,5	0,9
Andalucía	1,6	6,6	5,9	2,4	0,8
Aragón	0,8	7,7	5,2	2,7	1,1
Asturias (Principado de)	0,8	3,0	2,2	1,1	0,7
Balears (Illes)	3,6	8,8	7,5	2,4	0,6
Canarias	1,0	6,7	7,4	3,4	0,8
Cantabria	2,2	5,8	5,2	3,0	1,3
Castilla y León	1,0	6,1	6,0	3,9	2,3
Castilla-La Mancha	0,1	9,9	9,7	3,7	1,2
Cataluña	0,0	5,0	3,3	1,3	0,7
Comunitat Valenciana	1,3	12,9	8,5	2,5	0,4
Extremadura	2,5	9,7	7,7	3,0	1,4
Galicia	3,0	7,3	6,9	3,0	1,0
Madrid (Comunidad de)	0,9	7,7	6,9	1,3	0,4
Murcia (Región de)	1,4	8,1	7,0	4,3	1,6
Navarra (Comunidad Foral de)	0,9	6,5	5,8	3,1	1,5
País Vasco	0,9	7,5	8,7	4,6	1,7
Rioja (La)	3,8	10,9	10,7	6,1	2,1
Ceuta	8,7	26,1	22,9	6,8	3,3
Melilla	2,2	21,4	11,5	4,0	2,1
HOMBRES					
TOTAL	1,6	10,5	8,7	3,4	1,2
Andalucía	2,2	9,3	8,1	3,4	1,0
Aragón	1,1	10,6	7,0	3,6	1,5
Asturias (Principado de)	1,1	4,6	3,1	1,3	1,0
Balears (Illes)	5,1	11,8	9,8	2,9	0,8
Canarias	1,4	10,3	11,0	4,7	1,0
Cantabria	3,0	8,2	7,1	4,2	1,7
Castilla y León	1,4	8,7	8,3	4,9	2,7
Castilla-La Mancha	0,1	14,0	13,3	5,0	1,5
Cataluña	0,0	6,6	4,3	1,7	0,9
Comunitat Valenciana	1,6	16,6	11,0	3,3	0,5
Extremadura	3,6	14,1	10,6	3,7	1,7
Galicia	4,2	10,6	9,6	4,0	1,3
Madrid (Comunidad de)	1,1	10,2	9,1	1,7	0,5
Murcia (Región de)	1,9	11,3	10,0	5,8	1,8
Navarra (Comunidad Foral de)	1,4	9,9	8,4	4,2	2,1
País Vasco	1,3	10,3	12,1	6,2	2,7
Rioja (La)	4,6	15,7	13,2	7,3	2,8
Ceuta	12,9	35,8	26,8	8,6	3,4
Melilla	3,7	27,2	13,6	4,1	2,2
MUJERES					
TOTAL	0,7	4,6	4,0	1,7	0,6
Andalucía	1,0	3,7	3,5	1,5	0,6
Aragón	0,6	4,6	3,2	1,7	0,8
Asturias (Principado de)	0,4	1,3	1,3	1,0	0,3
Balears (Illes)	2,0	5,4	5,1	2,0	0,5
Canarias	0,7	3,3	3,8	2,0	0,6
Cantabria	1,4	3,1	3,1	1,8	0,8
Castilla y León	0,6	3,5	3,7	2,8	1,7
Castilla-La Mancha	0,1	5,7	5,9	2,3	0,8
Cataluña	0,0	3,2	2,1	0,9	0,5
Comunitat Valenciana	1,0	8,9	5,7	1,7	0,3
Extremadura	1,4	5,0	4,8	2,3	1,2
Galicia	1,7	3,8	4,1	2,0	0,7
Madrid (Comunidad de)	0,6	5,0	4,7	0,9	0,3
Murcia (Región de)	0,8	4,7	3,8	2,7	1,2
Navarra (Comunidad Foral de)	0,4	2,9	3,2	2,0	0,9
País Vasco	0,6	4,5	5,1	2,7	0,6
Rioja (La)	3,0	6,1	8,3	4,9	1,4
Ceuta	4,2	16,7	18,6	5,0	3,1
Melilla	0,7	14,7	9,1	3,9	1,9

D4.5. Distribución del alumnado de nuevo ingreso en PCPI según procedencia

	TOTAL	Cursaba ESO	Cursaba E. Especial	Desescolarizados	Otras Situaciones
AMBOS SEXOS					
TOTAL	100,0	71,1	1,5	7,0	20,4
Andalucía
Aragón	100,0	61,7	0,6	5,7	32,0
Asturias (Principado de)	100,0	70,6	1,3	15,0	13,0
Balears (Illes)	100,0	62,5	0,4	1,0	36,1
Canarias	100,0	91,1	5,9	3,0	0,0
Cantabria	100,0	68,4	2,3	8,3	20,9
Castilla y León	100,0	49,7	3,1	8,3	39,0
Castilla-La Mancha	100,0	67,1	0,1	6,8	26,0
Cataluña
Comunitat Valenciana	100,0	90,6	3,3	4,8	1,3
Extremadura	100,0	70,7	1,3	17,3	10,7
Galicia	100,0	86,1	1,9	1,1	10,8
Madrid (Comunidad de)	100,0	72,6	1,5	9,0	17,0
Murcia (Región de)	100,0	83,6	0,9	5,1	10,4
Navarra (Comunidad Foral de)	100,0	70,2	5,3	14,0	10,4
País Vasco	100,0	63,5	0,6	2,4	33,5
Rioja (La)	100,0	75,0	0,2	11,2	13,6
Ceuta	100,0	81,4	1,3	5,4	11,9
Melilla	100,0	89,2	0,0	6,1	4,8
HOMBRES					
TOTAL	100,0	71,0	1,3	6,8	20,9
Andalucía
Aragón	100,0	60,6	0,6	5,6	33,3
Asturias (Principado de)	100,0	71,1	0,7	16,5	11,7
Balears (Illes)	100,0	63,3	0,5	1,0	35,3
Canarias	100,0	90,5	6,3	3,2	0,0
Cantabria	100,0	66,7	1,8	10,4	21,1
Castilla y León	100,0	48,2	3,0	8,2	40,6
Castilla-La Mancha	100,0	66,5	0,2	6,2	27,1
Cataluña
Comunitat Valenciana	100,0	90,7	3,1	4,6	1,6
Extremadura	100,0	74,4	1,4	14,5	9,7
Galicia	100,0	87,2	1,6	0,9	10,3
Madrid (Comunidad de)	100,0	73,2	1,2	8,9	16,7
Murcia (Región de)	100,0	83,1	0,8	5,5	10,6
Navarra (Comunidad Foral de)	100,0	70,7	2,8	14,8	11,7
País Vasco	100,0	61,1	0,6	2,6	35,7
Rioja (La)	100,0	72,8	0,3	11,4	15,6
Ceuta	100,0	77,7	1,0	6,1	15,1
Melilla	100,0	91,9	0,0	3,6	4,5
MUJERES					
TOTAL	100,0	71,4	1,9	7,4	19,4
Andalucía
Aragón	100,0	64,3	0,5	6,0	29,2
Asturias (Principado de)	100,0	69,4	2,8	11,1	16,7
Balears (Illes)	100,0	60,7	0,3	1,2	37,9
Canarias	100,0	100,0	0,0	0,0	0,0
Cantabria	100,0	73,3	3,7	2,5	20,5
Castilla y León	100,0	52,8	3,1	8,4	35,7
Castilla-La Mancha	100,0	68,2	0,0	8,3	23,5
Cataluña
Comunitat Valenciana	100,0	90,5	3,6	5,2	0,7
Extremadura	100,0	62,8	1,2	23,2	12,9
Galicia	100,0	83,6	2,5	1,7	12,2
Madrid (Comunidad de)	100,0	71,2	2,0	9,2	17,6
Murcia (Región de)	100,0	84,7	1,1	4,1	10,1
Navarra (Comunidad Foral de)	100,0	68,9	12,8	11,7	6,7
País Vasco	100,0	69,7	0,7	1,7	27,9
Rioja (La)	100,0	79,2	0,0	10,9	9,8
Ceuta	100,0	88,0	1,9	4,2	6,0
Melilla	100,0	84,0	0,0	10,7	5,3

D4.6. Alumnado matriculado en PCPI y porcentaje de mujeres por familia profesional y comunidad autónoma

	TOTAL	% Mujeres	Agraria	Marítimo Pesquera	Industrias Alimentarias	Química	Imagen Personal	Sanidad	Fabricación Mecánica	Instalación y Mantenimiento	Electricidad y Electrónica	Energía y Agua	Transp. y Mantenimiento de Veh.
TOTAL	83.805	30,6	6.190	32	424	142	6.022	353	3.745	3.327	9.923	25	6.443
% Mujeres	30,6	-	22,6	12,5	33,0	36,6	87,1	48,2	3,6	5,4	7,4	16,0	2,7
Andalucía	15.512	29,1	1.366	0	0	0	669	0	544	743	2.490	0	1.197
Aragón	2.181	31,1	183	0	0	0	145	0	142	101	340	0	154
Asturias (Principado de)	627	27,1	35	0	0	0	84	0	90	10	49	0	116
Balears (Illes)	2.413	31,4	147	0	0	0	165	0	16	134	197	0	193
Canarias	4.049	27,2	499	0	0	0	348	0	20	152	610	0	283
Cantabria	950	28,4	112	0	0	0	49	0	56	24	66	0	105
Castilla y León	4.664	32,1	247	0	37	0	347	0	304	99	412	0	443
Castilla-La Mancha	5.307	29,7	183	0	0	0	263	0	160	38	761	0	275
Cataluña	7.470	31,0	475	0	166	0	594	0	346	705	517	0	563
Comunitat Valenciana	11.909	33,3	1.750	15	112	99	572	274	459	283	1.625	25	479
Extremadura	3.146	31,4	211	0	55	13	104	72	27	57	235	0	123
Galicia	4.540	28,1	197	17	0	8	475	0	285	55	518	0	885
Madrid (Comunidad de)	9.925	32,6	289	0	0	0	1.183	0	327	280	1.032	0	795
Murcia (Región de)	3.679	29,3	217	0	0	0	244	0	107	150	433	0	265
Navarra (Cdad Foral de)	1.158	26,6	99	0	32	0	78	7	127	75	96	0	101
País Vasco	4.076	28,0	65	0	22	22	491	0	663	302	372	0	407
Rioja (La)	980	35,0	36	0	0	0	62	0	72	47	91	0	35
Ceuta	739	36,4	42	0	0	0	111	0	0	39	49	0	0
Melilla	480	34,4	37	0	0	0	38	0	0	33	30	0	24

	Edificación y Obra Civil	Vidrio y Cerámica	Madera, Mueble y Corcho	Textil, Confección y Piel	Artes Gráficas	Informática y Comunicaciones	Administración y Gestión	Comercio y Marketing	Serv. Socio-culturales y a la Cdad.	Hostelería y Turismo	Act. Físicas y deportivas	Artesanías	No distribuido por familia
TOTAL	1.439	256	2.389	722	503	7.939	13.463	4.233	654	7.430	225	19	7.907
% Mujeres	8,9	36,7	7,7	58,0	38,6	21,5	49,1	55,5	60,7	38,1	16,9	63,2	31,1
Andalucía	333	34	376	87	9	2.298	3.971	196	0	1.199	0	0	0
Aragón	29	0	93	65	0	70	408	128	11	194	0	0	118
Asturias (Principado de)	0	0	8	6	0	50	33	25	0	52	0	0	69
Balears (Illes)	0	0	28	0	0	100	274	113	0	360	0	0	686
Canarias	94	0	185	97	0	59	863	288	0	530	0	0	21
Cantabria	21	0	39	8	5	44	90	49	32	99	0	0	151
Castilla y León	35	0	208	46	17	270	506	74	0	620	0	0	999
Castilla-La Mancha	0	0	48	47	0	592	708	209	65	256	0	0	1.702
Cataluña	491	0	228	0	84	418	562	1.390	0	931	0	0	0
Comunitat Valenciana	86	168	231	149	84	1.667	2.515	406	147	579	128	14	42
Extremadura	39	0	114	19	60	202	487	119	60	286	43	0	820
Galicia	35	10	181	56	78	266	380	266	31	430	54	0	313
Madrid (Comunidad de)	27	12	280	49	109	1.316	1.495	383	35	787	0	0	1.526
Murcia (Región de)	62	0	15	29	0	268	552	162	15	211	0	0	949
Navarra (Cdad Foral de)	49	0	103	0	12	43	147	15	26	143	0	5	0
País Vasco	59	0	217	31	45	115	131	266	220	648	0	0	0
Rioja (La)	0	0	21	12	0	39	172	27	12	13	0	0	341
Ceuta	25	14	0	21	0	60	98	78	0	32	0	0	170
Melilla	54	18	14	0	0	62	71	39	0	60	0	0	0

D4.7. Tasa bruta de población que termina los módulos obligatorios (Certificación académica) y módulos voluntarios (Título de Graduado en ESO). Curso 2012-13

	MÓDULOS OBLIGATORIOS			MÓDULOS VOLUNTARIOS		
	TOTAL	Hombres	Mujeres	TOTAL	Hombres	Mujeres
TOTAL	7,6	10,0	5,1	3,7	4,9	2,4
Andalucía	4,1	5,5	2,7	4,1	5,5	2,7
Aragón	8,4	11,4	5,2	1,6	2,0	1,2
Asturias (Principado de)	3,6	5,1	2,0	0,1	0,1	0,1
Baleares (Illes)	12,9	16,8	8,8	3,9	5,1	2,7
Canarias	5,0	7,0	3,0	4,0	5,4	2,5
Cantabria	11,0	15,6	6,0	2,2	3,2	1,1
Castilla y León	7,6	10,4	4,8	3,2	4,3	2,0
Castilla-La Mancha	9,9	13,4	6,1	6,0	8,2	3,6
Cataluña
Comunitat Valenciana	6,6	7,1	6,0	5,5	7,3	3,6
Extremadura	8,7	11,3	5,9	5,2	7,1	3,1
Galicia	9,1	12,6	5,4	3,2	4,4	2,0
Madrid (Comunidad de)	10,7	13,8	7,5	1,7	2,1	1,1
Murcia (Región de)	10,6	14,6	6,3	3,6	5,0	2,2
Navarra (Comunidad Foral de)	12,4	17,9	6,7	0,3	0,3	0,4
País Vasco	7,4	10,0	4,5	3,1	4,4	1,7
Rioja (La)	11,3	14,0	8,5	6,4	7,0	5,7
Ceuta	24,5	25,7	23,2	12,7	14,2	11,2
Melilla	12,7	17,5	7,1	8,7	11,9	5,0

D4.8. Distribución porcentual del alumnado por familia profesional

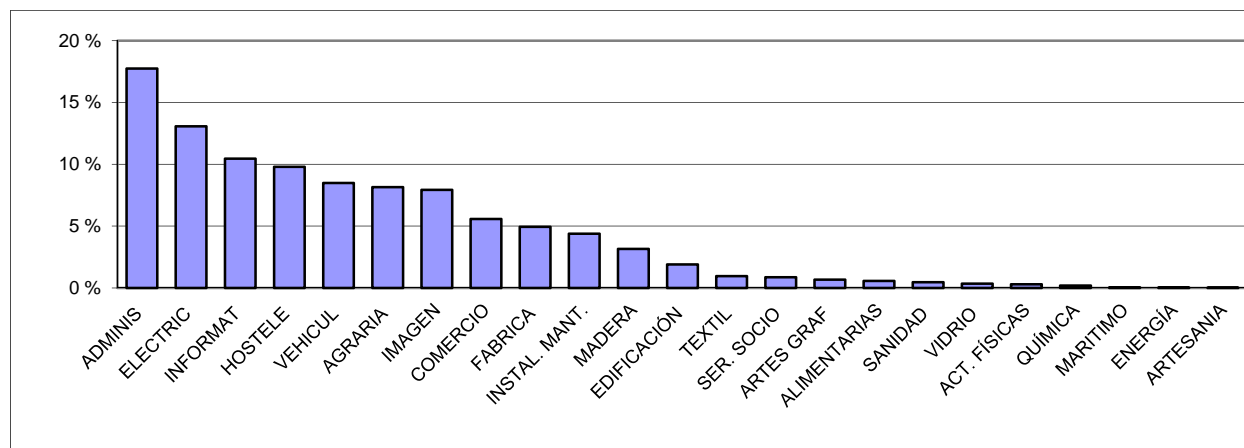

Nota: Para el cálculo de la distribución porcentual no se ha tenido en cuenta el alumnado no distribuido por familia profesional

D4.9. Distribución porcentual del alumnado según sexo, por familia profesional

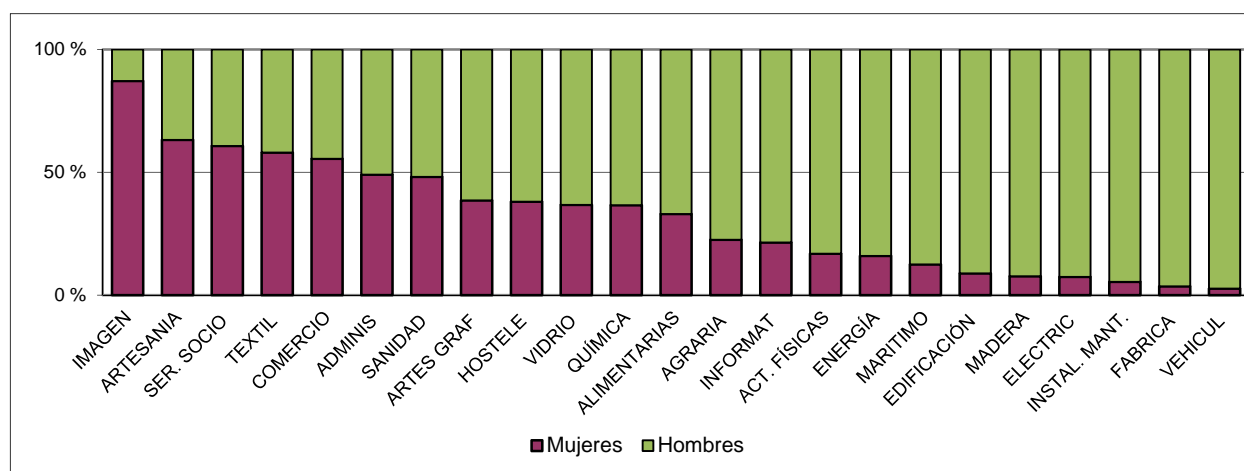

AGRARIA	Agraria	VIDRIO	Vidrio y Cerámica
MARITIMO	Marítimo-Pesquera	MADERA	Madera, Mueble y Corcho
ALIMENTARIAS	Industrias Alimentarias	TEXTIL	Textil, Confección y Piel
QUÍMICA	Química	ARTES GRAF	Artes Gráficas
IMAGEN	Imagen Personal	INFORMAT	Informática y Comunicaciones
SANIDAD	Sanidad	ADMINIS	Administración y Gestión
FABRICA	Fabricación Mecánica	COMERCIO	Comercio y Marketing
INSTAL. MANT.	Instalación y Mantenimiento	SER. SOCIO	Serv. Socioculturales y a la Cdad.
ELECTRIC	Electricidad y Electrónica	HOSTELE	Hostelería y Turismo
ENERGÍA	Energía y Agua	ACT. FÍSICAS	Actividades Físicas y Deportivas
VEHICUL	Transp. y Mantenimiento de Veh.	ARTESANIA	Artesanías
EDIFICACIÓN	Edificación y Obra Civil		

D4.10. Tasa bruta de población que termina los módulos obligatorios (Certificado de Profesionalidad nivel 1) y módulos voluntarios (Título de Graduado en ESO). Curso 2012-13

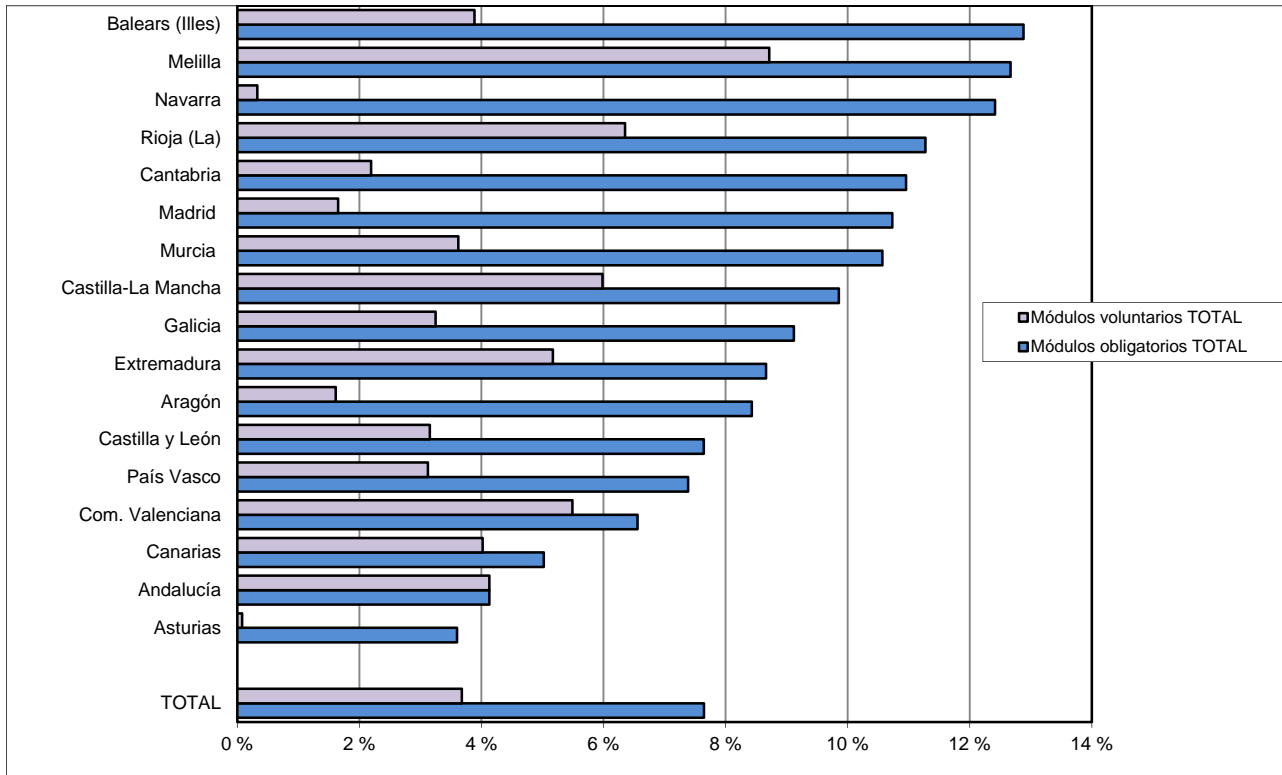

Nota: En el gráfico no se refleja la información de Cataluña por no disponer de los datos.

D5. LOS BACHILLERATOS

D5.0. Contenido, notas explicativas y fuentes de información

Se presenta en este capítulo la información estadística más relevante de la enseñanza del Bachillerato en el curso 2013-2014.

A esta enseñanza acceden los alumnos que están en posesión del título de Graduado en Educación Secundaria Obligatoria. Tiene dos años de duración que teóricamente se realizan entre los 16 y 18 años de edad, y una vez que se finaliza se obtiene el título de Bachiller. La superación de esta enseñanza capacita para acceder a los estudios universitarios y a la formación profesional de grado superior. La información de esta enseñanza se presenta por separado para los regímenes *presencial* (ordinario y adultos/nocturno) y a *distancia*.

Se facilitan las siguientes precisiones técnicas sobre los datos estadísticos de este capítulo:

- Se presenta *el porcentaje de alumnos que repite curso, por titularidad* y *el porcentaje de alumnos que repite curso, por sexo* en las tablas D5.4 y D5.5., donde se ha calculado como la relación porcentual entre el alumnado repetidor del curso X y el alumnado matriculado en el X-1.
- El *porcentaje de alumnado que promociona*, que se presenta en las tablas D5.6 y D5.7, se ha calculado como la relación porcentual entre el alumnado que promociona y el alumnado evaluado.
- La *tasa bruta de población que se gradúa en Bachillerato*, que se presenta en la tabla D5.8, se ha calculado como la relación entre el alumnado que termina los citados estudios, independientemente de su edad, con la población total de 17 años (edad teórica de su finalización).

Fuentes de información:

- *Estadística de las Enseñanzas no universitarias*. Curso 2013-2014. S.G. de Estadística y Estudios del Ministerio de Educación, Cultura y Deporte.

D5.1. Centros que imparten, alumnado y número medio de alumnos por grupo

(continúa)

	CENTROS QUE IMPARTEN			ALUMNADO			Número medio de alumnos por grupo (1)
	Bachillerato Régimen Ordinario	Bachillerato Régimen Adultos	Bachillerato a distancia	Bachillerato Régimen Ordinario	Bachillerato Régimen Adultos	Bachillerato a distancia	
TODOS LOS CENTROS							
TOTAL	4.490	236	166	605.922	35.056	55.670	26,7
Andalucía	768	63	73	123.931	8.816	17.387	29,4
Aragón	118	6	3	15.792	703	968	25,4
Asturias (Principado de)	98	7	1	11.156	890	949	23,0
Baleares (Illes)	82	3	3	11.140	215	820	28,9
Canarias	211	0	22	30.081	0	9.427	27,1
Cantabria	58	3	1	6.670	386	687	24,1
Castilla y León	283	13	10	31.522	2.044	3.496	22,8
Castilla-La Mancha	216	10	6	28.999	1.912	1.514	25,0
Cataluña	722	19	1	88.091	1.563	1.667	28,9
Comunitat Valenciana	475	29	1	59.181	3.779	970	27,0
Extremadura	128	11	2	15.367	1.564	838	21,7
Galicia	273	24	18	30.649	2.736	5.295	23,7
Madrid (Comunidad de)	633	29	13	89.280	7.138	7.101	26,9
Murcia (Región de)	132	7	5	21.787	1.536	2.377	27,2
Navarra (Comunidad Foral de)	54	3	1	8.240	356	428	25,8
País Vasco	198	6	3	27.856	785	966	25,6
Rioja (La)	26	1	1	3.793	192	260	27,3
Ceuta	7	1	1	1.099	135	362	23,9
Melilla	8	1	1	1.288	306	158	24,3
CENTROS PÚBLICOS							
TOTAL	3.017	233	165	445.282	34.990	53.277	27,6
Andalucía	567	63	73	101.526	8.816	17.387	30,4
Aragón	81	6	3	11.559	703	968	25,7
Asturias (Principado de)	71	7	1	8.470	890	949	23,1
Baleares (Illes)	63	3	3	8.275	215	820	29,9
Canarias	165	0	21	26.140	0	7.034	29,0
Cantabria	45	3	1	5.583	386	687	24,7
Castilla y León	198	13	10	23.972	2.044	3.496	22,5
Castilla-La Mancha	188	10	6	26.032	1.912	1.514	25,2
Cataluña	469	18	1	57.337	1.537	1.667	29,5
Comunitat Valenciana	323	28	1	42.787	3.755	970	28,2
Extremadura	105	11	2	13.266	1.564	838	21,8
Galicia	208	23	18	25.842	2.720	5.295	24,6
Madrid (Comunidad de)	284	29	13	51.680	7.138	7.101	30,4
Murcia (Región de)	102	7	5	18.974	1.536	2.377	27,5
Navarra (Comunidad Foral de)	33	3	1	5.242	356	428	24,4
País Vasco	83	6	3	13.300	785	966	24,8
Rioja (La)	19	1	1	3.007	192	260	28,9
Ceuta	6	1	1	1.043	135	362	24,8
Melilla	7	1	1	1.247	306	158	25,4

(1) Sólo se incluye el alumnado y los grupos de régimen ordinario.

D5.1. Centros que imparten, alumnado y número medio de alumnos por grupo

(conclusión)

	CENTROS QUE IMPARTEN			ALUMNADO			Número medio de alumnos por grupo (1)
	Bachillerato Régimen Ordinario	Bachillerato Régimen Adultos	Bachillerato a distancia	Bachillerato Régimen Ordinario	Bachillerato Régimen Adultos	Bachillerato a distancia	
CENTROS PRIVADOS-TOTAL							
TOTAL	1.473	3	1	160.640	66	2.393	24,5
Andalucía	201	0	0	22.405	0	0	25,2
Aragón	37	0	0	4.233	0	0	24,8
Asturias (Principado de)	27	0	0	2.686	0	0	23,0
Balears (Illes)	19	0	0	2.865	0	0	26,3
Canarias	46	0	1	3.941	0	2.393	18,8
Cantabria	13	0	0	1.087	0	0	21,3
Castilla y León	85	0	0	7.550	0	0	23,7
Castilla-La Mancha	28	0	0	2.967	0	0	23,0
Cataluña	253	1	0	30.754	26	0	27,6
Comunitat Valenciana	152	1	0	16.394	24	0	24,3
Extremadura	23	0	0	2.101	0	0	21,2
Galicia	65	1	0	4.807	16	0	20,1
Madrid (Comunidad de)	349	0	0	37.600	0	0	23,2
Murcia (Región de)	30	0	0	2.813	0	0	24,9
Navarra (Comunidad Foral de)	21	0	0	2.998	0	0	28,8
País Vasco	115	0	0	14.556	0	0	26,4
Rioja (La)	7	0	0	786	0	0	22,5
Ceuta	1	0	0	56	0	0	14,0
Melilla	1	0	0	41	0	0	10,3
CENTROS PRIVADOS-ENSEÑANZA CONCERTADA							
TOTAL	467	1	0	67.924	24	0	28,8
Andalucía	50	0	0	7.959	0	0	29,8
Aragón	8	0	0	1.290	0	0	29,3
Asturias (Principado de)	2	0	0	266	0	0	26,6
Balears (Illes)	15	0	0	2.593	0	0	29,1
Canarias	8	0	0	734	0	0	19,3
Cantabria	3	0	0	387	0	0	27,6
Castilla y León	15	0	0	1.951	0	0	28,7
Castilla-La Mancha	4	0	0	755	0	0	29,0
Cataluña	74	0	0	12.436	0	0	32,1
Comunitat Valenciana	102	1	0	13.303	24	0	28,5
Extremadura	4	0	0	558	0	0	26,6
Galicia	0	0	0	0	0	0	-
Madrid (Comunidad de)	43	0	0	7.485	0	0	29,6
Murcia (Región de)	7	0	0	723	0	0	27,8
Navarra (Comunidad Foral de)	21	0	0	2.998	0	0	28,8
País Vasco	110	0	0	14.302	0	0	26,6
Rioja (La)	1	0	0	184	0	0	30,7
Ceuta	0	0	0	0	0	0	-
Melilla	0	0	0	0	0	0	-
CENTROS PRIVADOS-ENSEÑANZA NO CONCERTADA							
TOTAL	1.006	2	1	92.716	42	2.393	22,0
Andalucía	151	0	0	14.446	0	0	23,1
Aragón	29	0	0	2.943	0	0	23,2
Asturias (Principado de)	25	0	0	2.420	0	0	22,6
Balears (Illes)	4	0	0	272	0	0	13,6
Canarias	38	0	1	3.207	0	2.393	18,6
Cantabria	10	0	0	700	0	0	18,9
Castilla y León	70	0	0	5.599	0	0	22,4
Castilla-La Mancha	24	0	0	2.212	0	0	21,5
Cataluña	179	1	0	18.318	26	0	25,1
Comunitat Valenciana	50	0	0	3.091	0	0	14,8
Extremadura	19	0	0	1.543	0	0	19,8
Galicia	65	1	0	4.807	16	0	20,1
Madrid (Comunidad de)	306	0	0	30.115	0	0	22,0
Murcia (Región de)	23	0	0	2.090	0	0	24,0
Navarra (Comunidad Foral de)	0	0	0	0	0	0	-
País Vasco	5	0	0	254	0	0	16,9
Rioja (La)	6	0	0	602	0	0	20,8
Ceuta	1	0	0	56	0	0	14,0
Melilla	1	0	0	41	0	0	10,3

(1) Sólo se incluye el alumnado y los grupos de régimen ordinario.

D5.2. Distribución porcentual del alumnado de Bachillerato según modalidad (1)

	Artes		Humanidades y Ciencias Sociales	Ciencias y Tecnología	No distrib. por modalidad (2)
	Plásticas, Diseño e Imagen	Escénicas, Música y Danza			
AMBOS SEXOS					
TOTAL	4,4	0,8	49,8	44,3	0,7
Andalucía	3,9	0,4	55,7	38,9	1,1
Aragón	4,9	0,8	49,5	44,8	0,0
Asturias (Principado de)	4,5	1,0	46,1	48,5	0,0
Balears (Illes)	5,5	2,3	51,6	40,6	0,0
Canarias	3,8	2,1	48,1	45,1	0,9
Cantabria	4,1	1,3	48,9	45,7	0,0
Castilla y León	4,5	0,0	47,3	48,2	0,0
Castilla-La Mancha	4,2	0,4	49,9	45,5	0,0
Cataluña	6,6	0,1	45,7	46,4	1,2
Comunitat Valenciana	4,3	1,1	49,6	42,3	2,7
Extremadura	2,8	1,2	51,3	44,7	0,0
Galicia	3,2	1,0	45,6	50,2	0,0
Madrid (Comunidad de)	4,0	1,1	49,4	45,5	0,0
Murcia (Región de)	3,2	1,5	55,8	39,6	0,0
Navarra (Comunidad Foral de)	4,6	2,1	44,4	48,9	0,0
País Vasco	3,3	0,4	43,7	52,7	0,0
Rioja (La)	8,4	2,8	46,7	42,1	0,0
Ceuta	3,9	0,0	59,0	37,1	0,0
Melilla	7,7	0,0	64,3	28,0	0,0
HOMBRES					
TOTAL	3,4	0,6	44,6	50,7	0,7
Andalucía	3,5	0,4	50,8	44,3	1,1
Aragón	3,4	0,7	43,9	52,0	0,0
Asturias (Principado de)	2,9	0,7	42,0	54,4	0,0
Balears (Illes)	4,2	2,1	45,3	48,3	0,0
Canarias	3,3	1,5	42,9	51,4	0,9
Cantabria	2,8	1,0	42,6	53,6	0,0
Castilla y León	3,7	0,0	42,0	54,3	0,0
Castilla-La Mancha	3,2	0,4	44,5	51,9	0,0
Cataluña	4,2	0,1	38,9	55,4	1,3
Comunitat Valenciana	3,3	1,0	44,5	48,2	3,0
Extremadura	2,7	1,0	46,6	49,7	0,0
Galicia	2,4	0,9	38,8	57,9	0,0
Madrid (Comunidad de)	3,2	0,8	45,3	50,7	0,0
Murcia (Región de)	3,1	1,2	51,3	44,4	0,0
Navarra (Comunidad Foral de)	2,8	1,2	38,4	57,6	0,0
País Vasco	2,2	0,4	37,3	60,1	0,0
Rioja (La)	6,8	2,3	41,3	49,7	0,0
Ceuta	4,6	0,0	57,9	37,5	0,0
Melilla	9,6	0,0	61,7	28,7	0,0
MUJERES					
TOTAL	5,2	0,9	54,5	38,6	0,7
Andalucía	4,3	0,5	60,1	34,0	1,1
Aragón	6,3	0,9	54,4	38,4	0,0
Asturias (Principado de)	5,9	1,3	49,9	42,9	0,0
Balears (Illes)	6,6	2,5	56,8	34,1	0,0
Canarias	4,3	2,5	52,7	39,6	0,9
Cantabria	5,4	1,6	54,9	38,1	0,0
Castilla y León	5,1	0,0	52,0	42,8	0,0
Castilla-La Mancha	5,0	0,4	54,6	40,0	0,0
Cataluña	8,7	0,1	51,6	38,4	1,2
Comunitat Valenciana	5,1	1,3	53,9	37,3	2,5
Extremadura	2,9	1,3	55,4	40,4	0,0
Galicia	4,0	1,1	51,6	43,2	0,0
Madrid (Comunidad de)	4,7	1,4	53,2	40,7	0,0
Murcia (Región de)	3,3	1,7	60,0	35,0	0,0
Navarra (Comunidad Foral de)	6,1	2,8	49,4	41,6	0,0
País Vasco	4,2	0,4	49,4	46,0	0,0
Rioja (La)	9,7	3,2	51,0	36,1	0,0
Ceuta	3,2	0,0	60,1	36,7	0,0
Melilla	5,8	0,0	67,1	27,2	0,0

(1) Sólo se incluye el Bachillerato presencial (régimen ordinario y régimen adultos presencial).

(2) Se incluye en esta categoría el alumnado no asignado a una modalidad.

D5.3. Distribución porcentual según edad del alumnado de segundo curso de Bachillerato (1)

	17 años	18 años	19 años	20 años y más
AMBOS SEXOS				
TOTAL	67,0	20,5	8,4	4,1
Andalucía	64,5	21,3	9,6	4,6
Aragón	68,0	21,4	7,8	2,8
Asturias (Principado de)	75,9	15,9	5,6	2,6
Balears (Illes)	61,4	24,1	10,2	4,3
Canarias	61,8	22,8	10,6	4,8
Cantabria	66,7	21,5	8,5	3,3
Castilla y León	65,3	20,8	9,9	4,0
Castilla-La Mancha	61,9	22,5	10,3	5,3
Cataluña	74,0	18,4	5,4	2,3
Comunitat Valenciana	66,5	21,0	7,6	4,9
Extremadura	65,1	21,0	9,3	4,6
Galicia	68,9	21,3	7,0	2,7
Madrid (Comunidad de)	64,6	20,2	10,0	5,2
Murcia (Región de)	60,6	23,7	9,4	6,2
Navarra (Comunidad Foral de)	74,6	18,3	5,5	1,5
País Vasco	78,1	15,1	4,9	1,8
Rioja (La)	71,3	19,6	6,3	2,7
Ceuta	57,0	23,4	12,7	7,0
Melilla	64,0	20,1	9,7	6,2
HOMBRES				
TOTAL	63,9	22,0	9,4	4,6
Andalucía	61,3	22,6	10,9	5,2
Aragón	65,3	23,6	8,4	2,6
Asturias (Principado de)	72,5	18,2	6,5	2,8
Balears (Illes)	56,9	25,9	11,8	5,4
Canarias	57,5	24,3	12,4	5,8
Cantabria	64,3	22,8	9,4	3,5
Castilla y León	61,7	22,6	11,0	4,7
Castilla-La Mancha	59,6	23,9	11,3	5,3
Cataluña	71,0	20,5	5,9	2,6
Comunitat Valenciana	63,0	22,7	8,8	5,4
Extremadura	62,7	22,2	10,1	5,0
Galicia	65,1	23,5	8,2	3,2
Madrid (Comunidad de)	61,5	21,3	11,1	6,1
Murcia (Región de)	57,0	24,7	10,9	7,4
Navarra (Comunidad Foral de)	71,9	20,4	6,0	1,7
País Vasco	76,0	17,1	5,1	1,8
Rioja (La)	69,1	21,3	6,7	3,0
Ceuta	59,5	19,8	12,8	7,9
Melilla	60,3	19,9	11,8	8,0
MUJERES				
TOTAL	69,8	19,1	7,5	3,6
Andalucía	67,3	20,2	8,5	4,1
Aragón	70,3	19,5	7,4	2,9
Asturias (Principado de)	78,9	13,8	4,8	2,5
Balears (Illes)	65,0	22,7	8,9	3,4
Canarias	65,6	21,5	9,0	4,0
Cantabria	69,0	20,2	7,7	3,1
Castilla y León	68,4	19,3	8,9	3,4
Castilla-La Mancha	63,8	21,4	9,5	5,3
Cataluña	76,5	16,6	4,9	2,0
Comunitat Valenciana	69,3	19,6	6,7	4,4
Extremadura	67,1	20,1	8,6	4,3
Galicia	72,0	19,5	6,1	2,4
Madrid (Comunidad de)	67,4	19,2	9,1	4,4
Murcia (Región de)	63,9	22,9	8,1	5,1
Navarra (Comunidad Foral de)	76,9	16,6	5,1	1,4
País Vasco	80,1	13,4	4,6	1,9
Rioja (La)	73,0	18,4	6,1	2,5
Ceuta	54,5	26,8	12,6	6,1
Melilla	67,6	20,3	7,6	4,5

(1) Sólo se incluye el alumnado del régimen ordinario.

D5.4. Porcentaje de alumnado que repite curso en Bachillerato, por titularidad (1)

	PRIMER CURSO			SEGUNDO CURSO		
	TOTAL	Centros públicos	Centros privados	TOTAL	Centros públicos	Centros privados
TOTAL	12,6	15,3	4,8	16,0	19,3	7,5
Andalucía	24,6	28,0	8,8	24,2	27,4	11,0
Aragón	10,0	11,1	6,8	14,8	16,8	9,6
Asturias (Principado de)	8,1	9,1	4,6	11,0	12,9	5,6
Baleares (Illes)	11,6	13,5	6,6	18,5	20,4	14,1
Canarias	13,0	14,4	3,5	15,6	17,4	5,2
Cantabria	10,1	11,6	3,0	14,4	16,4	5,4
Castilla y León	9,9	11,7	4,2	16,5	19,9	7,1
Castilla-La Mancha	13,4	14,2	6,2	19,1	20,4	8,7
Cataluña	7,2	9,1	3,5	10,4	13,1	5,7
Comunitat Valenciana	10,6	12,9	4,3	12,6	15,1	6,1
Extremadura	10,1	11,2	3,2	16,9	18,7	6,8
Galicia	9,9	10,9	4,1	14,0	16,0	4,5
Madrid (Comunidad de)	9,1	12,8	4,0	14,7	20,6	7,0
Murcia (Región de)	12,1	13,0	6,0	17,7	19,0	8,7
Navarra (Comunidad Foral de)	7,7	8,7	5,9	12,6	15,5	7,7
País Vasco	3,9	4,9	3,0	10,3	12,6	8,3
Rioja (La)	8,4	9,9	3,3	16,9	20,0	5,5
Ceuta	14,1	15,3	0,0	14,1	15,3	0,0
Melilla	18,0	18,6	0,0	15,6	16,1	0,0

D5.5. Porcentaje de alumnado que repite curso en Bachillerato, por sexo (1)

	PRIMER CURSO			SEGUNDO CURSO		
	TOTAL	Hombres	Mujeres	TOTAL	Hombres	Mujeres
TOTAL	12,6	14,6	10,8	16,0	18,1	14,2
Andalucía	24,6	28,1	21,3	24,2	27,0	21,7
Aragón	10,0	11,3	8,7	14,8	16,5	13,2
Asturias (Principado de)	8,1	9,2	7,0	11,0	13,7	8,6
Baleares (Illes)	11,6	12,9	10,5	18,5	21,0	16,3
Canarias	13,0	15,3	11,0	15,6	18,9	12,8
Cantabria	10,1	10,8	9,4	14,4	16,6	12,3
Castilla y León	9,9	11,8	8,3	16,5	18,8	14,4
Castilla-La Mancha	13,4	15,3	11,7	19,1	21,2	17,3
Cataluña	7,2	8,4	6,2	10,4	11,9	9,2
Comunitat Valenciana	10,6	12,5	9,0	12,6	14,9	10,7
Extremadura	10,1	11,4	8,9	16,9	18,3	15,8
Galicia	9,9	11,8	8,1	14,0	16,0	12,2
Madrid (Comunidad de)	9,1	10,6	7,7	14,7	16,0	13,4
Murcia (Región de)	12,1	14,4	9,9	17,7	19,6	16,0
Navarra (Comunidad Foral de)	7,7	8,6	6,8	12,6	15,1	10,6
País Vasco	3,9	4,2	3,7	10,3	11,7	9,1
Rioja (La)	8,4	10,1	7,1	16,9	19,2	15,2
Ceuta	14,1	15,6	12,4	14,1	16,7	12,0
Melilla	18,0	22,5	13,8	15,6	20,3	11,4

(1) Sólo se incluye el alumnado del régimen ordinario.

D5.6. Porcentaje de alumnado de Bachillerato que promociona curso, por titularidad y sexo. Curso 2012-13 (1)

	PRIMER CURSO					SEGUNDO CURSO				
	TOTAL	Centros públicos	Centros privados	Hombres	Mujeres	TOTAL	Centros públicos	Centros privados	Hombres	Mujeres
TOTAL	79,1	74,9	91,3	75,8	82,1	76,8	72,4	88,5	74,0	79,3
Andalucía	74,3	71,0	90,4	70,5	77,8	74,5	71,3	88,2	71,5	77,1
Aragón	84,4	81,8	91,4	81,7	86,6	80,0	76,8	88,2	78,1	81,8
Asturias (Principado de)	84,8	81,4	96,1	82,0	87,4	82,8	79,5	92,4	79,0	86,2
Baleares (Illes)	75,6	72,6	84,6	71,8	78,8	71,8	69,5	77,7	68,6	74,4
Canarias	76,7	74,1	93,7	72,4	80,7	74,2	71,9	87,5	69,9	77,9
Cantabria	81,7	79,3	93,1	79,4	83,8	76,4	73,4	90,5	73,1	79,5
Castilla y León	81,1	77,8	92,2	78,3	83,7	75,1	70,8	87,0	71,9	77,9
Castilla-La Mancha	77,3	75,8	90,2	74,1	80,1	72,7	71,1	86,1	69,4	75,5
Cataluña	81,9	76,5	92,5	79,0	84,4	82,5	77,8	90,8	80,0	84,6
Comunitat Valenciana	76,1	74,0	82,7	72,2	79,5	76,3	74,1	82,8	73,0	79,2
Extremadura	78,2	76,0	91,8	75,2	80,9	75,0	72,8	88,5	72,3	77,3
Galicia	79,7	77,2	94,0	75,3	83,6	75,2	71,6	91,9	72,1	78,0
Madrid (Comunidad de)	81,3	72,8	93,1	78,4	84,0	76,5	65,9	89,9	74,4	78,4
Murcia (Región de)	75,1	72,9	89,9	71,0	78,9	73,2	71,1	87,0	70,3	75,7
Navarra (Comunidad Foral de)	86,9	84,3	91,5	84,9	88,6	80,8	77,1	87,3	78,0	83,2
País Vasco	90,8	88,6	92,7	89,4	92,0	84,6	80,4	88,4	82,5	86,5
Rioja (La)	82,5	79,6	92,7	77,5	86,5	74,4	70,4	89,1	72,2	76,0
Ceuta	65,3	62,5	97,8	63,2	67,5	65,0	61,9	97,8	61,3	67,9
Melilla	65,3	64,2	100,0	60,9	69,8	69,7	68,8	94,4	63,8	75,1

D5.7. Porcentaje de alumnado de Bachillerato que promociona curso, por modalidad. Curso 2012-13 (1)

	PRIMER CURSO					SEGUNDO CURSO				
	Total	Artes		Humanidades y Ciencias Sociales	Ciencias y Tecnología	Total	Artes		Humanidades y Ciencias Sociales	Ciencias y Tecnología
		Plásticas, Diseño e Imagen	Escénicas, Música y Danza				Plásticas, Diseño e Imagen	Escénicas, Música y Danza		
TOTAL	79,1	71,8	72,5	75,0	84,6	76,8	60,1	59,0	74,3	81,6
Andalucía	74,3	65,2	68,4	69,4	82,4	74,5	56,8	52,3	72,1	79,5
Aragón	84,4	77,7	89,4	81,6	87,9	80,0	56,6	55,6	78,5	84,6
Asturias (Principado de)	84,8	70,0	71,4	80,9	90,0	82,8	63,6	62,7	80,6	86,9
Baleares (Illes)	75,6	66,3	69,5	71,7	82,8	71,8	49,1	59,1	70,1	78,2
Canarias	76,7	69,7	75,9	71,8	82,7	74,2	68,9	64,5	70,4	79,0
Cantabria	81,7	79,7	76,1	77,0	87,0	76,4	60,0	-	72,7	82,3
Castilla y León	81,1	67,0	100,0	76,8	86,7	75,1	47,4	100,0	71,7	80,7
Castilla-La Mancha	77,3	76,8	61,2	71,8	83,5	72,7	51,6	52,5	68,7	79,6
Cataluña	81,9	77,2	-	80,5	83,9	82,5	72,3	-	81,9	84,5
Comunitat Valenciana	76,1	67,6	68,1	73,0	80,7	76,3	61,9	65,7	74,3	80,5
Extremadura	78,2	70,4	77,8	71,9	85,5	75,0	53,7	51,6	71,5	80,9
Galicia	79,7	73,2	81,6	76,6	82,9	75,2	56,3	67,9	74,1	77,5
Madrid (Comunidad de)	81,3	72,5	71,5	77,5	86,3	76,5	55,1	54,5	73,6	81,9
Murcia (Región de)	75,1	69,9	60,1	69,7	84,1	73,2	56,2	53,7	69,0	81,2
Navarra (Comunidad Foral de)	86,9	77,7	95,5	85,0	89,1	80,8	62,2	64,5	78,6	85,2
País Vasco	90,8	88,1	90,5	88,7	92,6	84,6	68,8	-	81,6	87,9
Rioja (La)	82,5	77,7	82,6	79,9	86,1	74,4	46,6	50,0	74,5	81,8
Ceuta	65,3	43,8	-	58,6	79,4	65,0	56,7	-	60,8	71,6
Melilla	65,3	33,8	-	60,1	83,8	69,7	41,8	-	64,3	85,8

(1) Sólo se incluye el alumnado del régimen ordinario.

D5.8. Tasa bruta de población que se gradúa en Bachillerato (1), por modalidad. Curso 2012-13

	TOTAL	Artes	Humanidades y Ciencias Sociales	Ciencias y Tecnología	No distribuido por modalidad
TOTAL	53,4	2,1	26,4	24,8	0,1
Andalucía	50,1	1,6	27,1	21,3	0,0
Aragón	53,2	2,1	26,5	24,6	0,0
Asturias (Principado de)	64,3	2,6	28,9	32,7	0,0
Baleares (Illes)	39,7	2,6	20,5	16,6	0,0
Canarias	51,9	2,7	24,9	24,4	0,0
Cantabria	55,4	1,8	27,9	25,7	0,0
Castilla y León	58,2	1,6	26,7	29,8	0,0
Castilla-La Mancha	48,4	1,5	23,9	23,0	0,0
Cataluña	49,9	2,6	23,7	23,5	0,0
Comunitat Valenciana	48,5	2,1	24,4	20,7	1,3
Extremadura	52,4	1,6	26,0	24,8	0,0
Galicia	59,5	1,9	27,5	30,2	0,0
Madrid (Comunidad de)	62,0	2,1	30,7	29,1	0,0
Murcia (Región de)	51,3	1,9	27,8	21,6	0,0
Navarra (Comunidad Foral de)	58,3	3,0	25,8	29,5	0,0
País Vasco	69,3	1,8	30,0	37,5	0,0
Rioja (La)	51,7	3,6	24,7	23,3	0,0
Ceuta	38,8	1,7	21,0	16,1	0,0
Melilla	41,6	2,1	24,1	15,5	0,0

(1) Se consideran los graduados en todos los regímenes de impartición de esta enseñanza: régimen ordinario, adultos presencial y a distancia.

D5.9. Distribución porcentual del alumnado matriculado en Bachillerato por modalidad

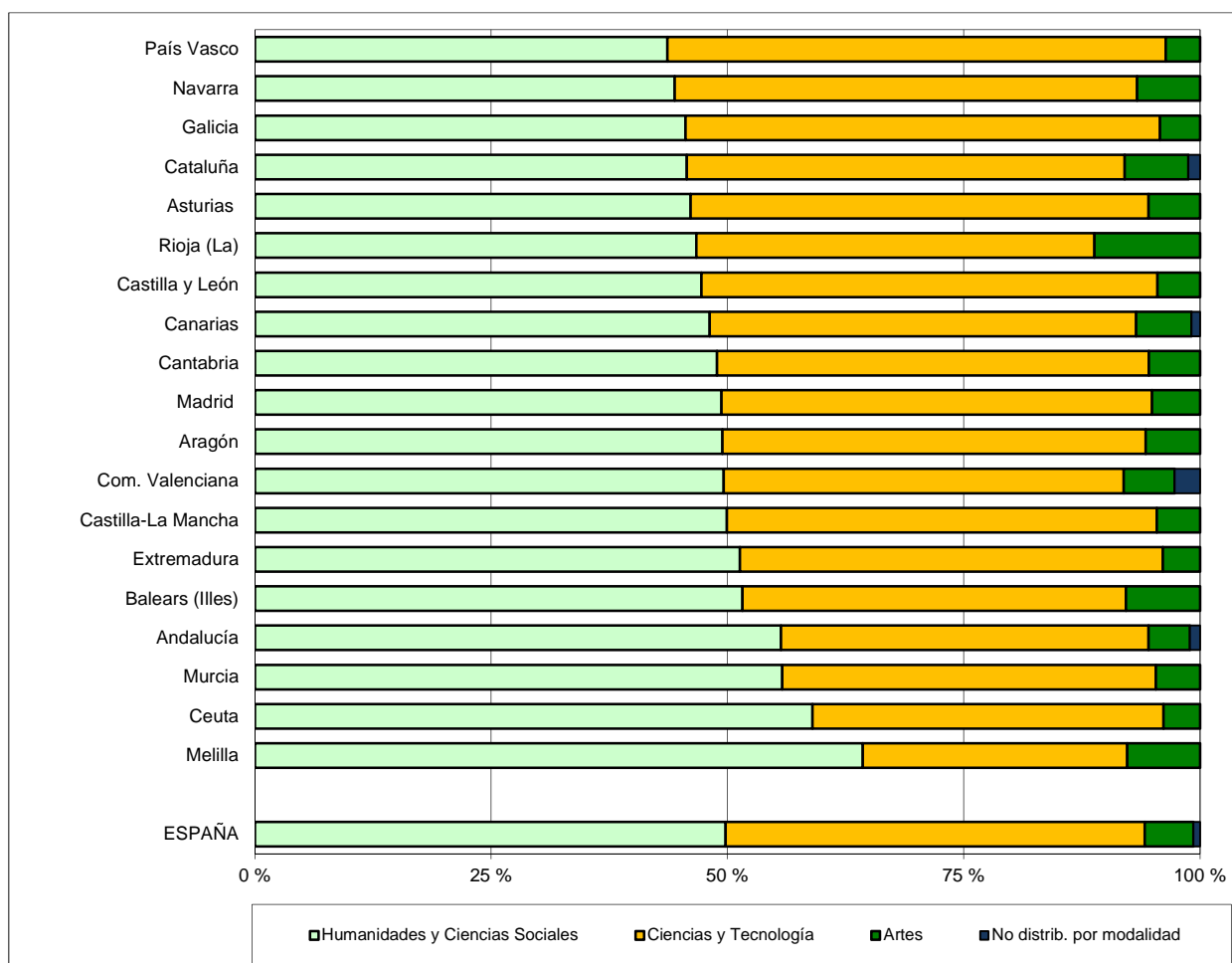

D5.10. Número de mujeres graduadas en Bachillerato, por 100 hombres graduados. Curso 2012-13

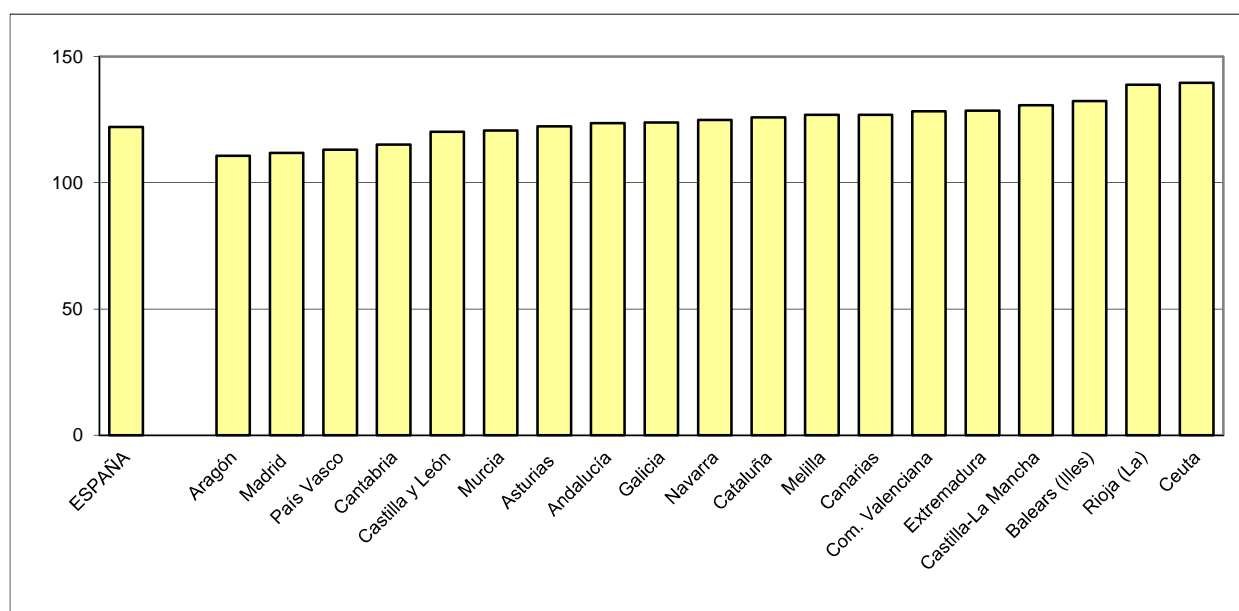

D6.0. Contenido, notas explicativas y fuentes de información

Se presenta en este capítulo la información estadística más relevante de las enseñanzas de la formación profesional específica del sistema educativo en el curso 2013-2014.

La formación profesional específica comprende las siguientes enseñanzas:

- *Ciclos Formativos de Formación Profesional de Grado Medio*: Se accede con el título de Graduado en Educación Secundaria Obligatoria. También se puede acceder a través de una prueba regulada por las Administraciones Educativas. Estas enseñanzas incluyen una fase de formación práctica en los centros de trabajo y el alumnado que las supera obtiene el título de Técnico de la correspondiente profesión.
- *Ciclos Formativos de Formación Profesional de Grado Superior*: Se accede con el título de Bachiller, por lo que tiene carácter de enseñanza superior. También se puede acceder a través de una prueba regulada por las Administraciones Educativas. Estas enseñanzas incluyen una fase de formación práctica en los centros de trabajo y el alumnado que las supera obtiene el título de Técnico Superior de la correspondiente profesión.

Se facilitan las siguientes precisiones técnicas sobre los datos estadísticos de este capítulo:

- En las tablas D6.2 se presenta el *número de ciclos impartidos de cada familia profesional*, obteniéndose esta información como suma del número de centros en que se imparte cada ciclo de una familia profesional.
- Las *tasas brutas de escolarización*, que se presentan en la tabla D6.3, se han calculado como la relación entre el total de alumnado de cualquier edad de la enseñanza considerada y la población del grupo de *edad teórica de cursar dicha enseñanza*. Las edades teóricas utilizadas han sido las siguientes: Ciclos Formativos de Grado Medio, 16-17 años; Ciclos Formativos de Grado Superior, 18-19 años.
- En el indicador *número de graduados en FP por 10.000 personas de la edad teórica de graduación*, que se presenta en la tabla D6.9, se han utilizado las siguientes edades teóricas de graduación: Técnico (Ciclos Formativos de Grado Medio), 17 años; Técnico Superior (Ciclos Formativos de Grado Superior), 19 años.

Fuentes de información:

- *Estadística de las Enseñanzas no universitarias*. Curso 2013-2014. S.G. de Estadística y Estudios del Ministerio de Educación, Cultura y Deporte.
- *Estadística del Alumnado de Formación Profesional*. Curso 2013-2014. S.G. de Estadística y Estudios del Ministerio de Educación, Cultura y Deporte.

D6.1. Centros que imparten, alumnado y número medio de alumnos por grupo de Ciclos Formativos de FP

	CENTROS QUE IMPARTEN					ALUMNADO				Número medio de alumnos por grupo (2)	
	Total	Grado Medio (1)	Grado Superior (1)	Educación a distancia		Grado Medio (1)	Grado Superior (1)	Educación a distancia		Grado Medio	Grado Superior
				Grado Medio	Grado Superior			Grado Medio	Grado Superior		
TODOS LOS CENTROS											
TOTAL	3.073	2.688	2.236	164	213	330.749	315.409	19.501	33.035	21,6	22,8
Andalucía	645	566	438	6	31	62.777	51.123	418	4.527	24,0	25,0
Aragón	96	89	68	7	9	9.357	8.389	507	948	16,9	20,0
Asturias (Principado de)	86	68	61	7	10	6.569	7.180	1.276	1.314	19,1	20,9
Baleares (Illes)	72	66	43	6	4	6.427	3.782	749	725	16,7	16,8
Canarias	145	116	98	47	49	14.476	12.843	5.129	5.393	19,6	22,9
Cantabria	49	44	40	6	7	4.677	4.326	868	926	19,0	20,2
Castilla y León	173	159	134	14	15	18.374	17.128	1.726	1.702	21,2	22,6
Castilla-La Mancha	157	142	112	12	16	15.714	13.721	1.112	2.189	18,7	18,6
Cataluña	405	368	306	20	26	55.552	52.794	2.989	7.019	26,4	27,4
Comunitat Valenciana	323	288	252	1	1	43.999	41.802	71	732	21,9	22,4
Extremadura	126	121	77	4	7	7.930	6.645	435	1.465	16,1	18,1
Galicia	230	195	161	15	18	20.849	21.350	1.713	2.462	17,4	20,3
Madrid (Comunidad de)	273	217	208	7	10	33.389	38.414	708	1.902	22,3	23,5
Murcia (Región de)	91	82	72	6	3	9.865	9.079	856	616	19,5	22,5
Navarra (Comunidad Foral de)	28	25	24	2	3	3.673	3.755	228	241	19,7	20,0
País Vasco	145	115	117	1	1	13.195	19.493	247	464	18,5	19,5
Rioja (La)	18	16	15	1	1	2.519	2.269	47	162	21,4	20,5
Ceuta	6	6	6	1	1	648	759	239	138	22,6	18,5
Melilla	5	5	4	1	1	759	557	183	110	22,3	23,5
CENTROS PUBLICOS											
TOTAL	2.112	1.947	1.606	131	155	249.716	243.872	18.347	30.268	21,4	23,0
Andalucía	480	442	332	2	11	45.250	39.945	349	3.510	22,9	25,0
Aragón	63	60	48	7	9	6.842	6.127	507	948	15,8	19,5
Asturias (Principado de)	56	47	44	7	9	5.111	5.850	1.276	1.263	19,2	22,3
Baleares (Illes)	57	55	36	6	4	5.483	3.301	749	725	16,1	16,0
Canarias	118	104	79	40	41	13.342	11.728	4.978	4.874	19,8	23,4
Cantabria	31	31	26	6	7	3.118	3.135	868	926	17,9	19,5
Castilla y León	123	115	102	13	12	13.453	13.117	1.425	1.504	20,6	22,3
Castilla-La Mancha	131	120	98	9	14	13.897	12.689	983	2.160	18,5	18,3
Cataluña	260	248	197	3	6	42.596	36.911	2.783	6.587	26,9	26,8
Comunitat Valenciana	206	194	180	1	1	32.578	34.360	71	732	22,9	23,5
Extremadura	111	108	66	4	7	7.035	6.001	435	1.465	16,1	18,4
Galicia	166	146	127	15	18	17.262	18.277	1.713	2.462	17,1	20,7
Madrid (Comunidad de)	137	121	118	7	7	22.441	28.265	708	1.404	24,0	26,2
Murcia (Región de)	59	56	51	5	2	7.218	7.259	558	593	18,8	22,7
Navarra (Comunidad Foral de)	20	18	18	2	3	2.778	2.913	228	241	19,5	19,9
País Vasco	72	61	63	1	1	8.137	10.638	247	464	17,8	18,8
Rioja (La)	11	10	11	1	1	1.768	2.040	47	162	21,1	20,3
Ceuta	6	6	6	1	1	648	759	239	138	22,6	18,5
Melilla	5	5	4	1	1	759	557	183	110	22,3	23,5
CENTROS PRIVADOS											
TOTAL	961	741	630	33	58	81.033	71.537	1.154	2.767	22,1	21,9
Andalucía	165	124	106	4	20	17.527	11.178	69	1.017	27,5	25,0
Aragón	33	29	20	0	0	2.515	2.262	0	0	21,0	21,3
Asturias (Principado de)	30	21	17	0	1	1.458	1.330	0	51	18,6	16,2
Baleares (Illes)	15	11	7	0	0	944	481	0	0	21,3	27,6
Canarias	27	12	19	7	8	1.134	1.115	151	519	18,2	18,3
Cantabria	18	13	14	0	0	1.559	1.191	0	0	21,3	22,5
Castilla y León	50	44	32	1	3	4.921	4.011	301	198	23,0	23,7
Castilla-La Mancha	26	22	14	3	2	1.817	1.032	129	29	20,0	22,8
Cataluña	145	120	109	17	20	12.956	15.883	206	432	24,7	28,7
Comunitat Valenciana	117	94	72	0	0	11.421	7.442	0	0	19,3	18,4
Extremadura	15	13	11	0	0	895	644	0	0	15,7	15,2
Galicia	64	49	34	0	0	3.587	3.073	0	0	18,8	18,4
Madrid (Comunidad de)	136	96	90	0	3	10.948	10.149	0	498	19,5	18,1
Murcia (Región de)	32	26	21	1	1	2.647	1.820	298	23	21,7	22,1
Navarra (Comunidad Foral de)	8	7	6	0	0	895	842	0	0	20,5	20,5
País Vasco	73	54	54	0	0	5.058	8.855	0	0	19,9	20,4
Rioja (La)	7	6	4	0	0	751	229	0	0	22,0	22,9
Ceuta	0	0	0	0	0	0	0	0	0	-	-
Melilla	0	0	0	0	0	0	0	0	0	-	-

(1) Enseñanza presencial: régimen ordinario y adultos.

(2) Sólo se considera el alumnado y los grupos de régimen ordinario, excluyendo el alumnado matriculado exclusivamente para realizar la formación en centro de trabajo.

D6.2. Número de ciclos impartidos, por familia profesional (1)

(continúa)

	Act. Agrarias/ Agraria		Act. Físicas y Deport.	Act. Marítimo Pesquera		Administración/ Administración y gestión		Artes Gráficas		Comercio y Marketing		Comunic. Imagen y Sonido/Ima- gen y Sonido		Ind. Extrac- tivas	Edificación y Obra Civil	
	LOGSE	LOE		LOGSE	LOGSE	LOE	LOGSE	LOE	LOGSE	LOE	LOGSE	LOE	LOGSE		LOE	LOGSE
GRADO MEDIO																
TOTAL	73	138	142	42	18	61	1.077	56	35	301	33	51	12	1	16	27
Andalucía	16	23	30	7	0	7	242	11	0	75	0	11	0	0	1	1
Aragón	4	9	4	0	0	0	39	2	1	4	0	1	0	0	2	2
Asturias (Principado de)	1	2	3	2	0	0	20	2	0	5	0	2	0	0	2	0
Balears (Illes)	3	6	9	1	0	11	23	2	2	6	5	2	0	0	0	0
Canarias	4	13	0	8	3	0	44	0	3	0	18	0	2	0	1	4
Cantabria	1	4	2	0	0	3	20	1	1	5	0	1	0	0	0	0
Castilla y León	5	7	2	0	0	0	63	2	0	18	0	5	0	0	2	0
Castilla-La Mancha	4	5	4	0	0	5	54	0	0	13	0	1	0	0	0	0
Cataluña	9	21	35	4	3	0	157	7	8	50	0	5	4	1	3	6
Comunitat Valenciana	8	11	21	4	0	17	115	3	3	47	0	3	3	0	1	5
Extremadura	6	6	3	0	0	12	42	2	0	15	0	3	0	0	2	0
Galicia	6	14	5	9	7	0	69	6	5	24	0	4	2	0	0	3
Madrid (Comunidad de)	1	2	10	0	0	2	93	13	8	22	0	9	1	0	0	0
Murcia (Región de)	1	4	4	2	0	4	46	2	0	10	0	1	0	0	1	0
Navarra (Cdad Foral de)	2	3	3	0	0	0	10	2	0	4	0	0	0	0	1	0
País Vasco	1	7	5	5	5	0	28	0	4	0	9	3	0	0	0	6
Rioja (La)	1	0	0	0	0	0	10	1	0	2	0	0	0	0	0	0
Ceuta	0	0	1	0	0	0	1	0	0	1	0	0	0	0	0	0
Melilla	0	1	1	0	0	0	1	0	0	0	1	0	0	0	0	0
GRADO SUPERIOR																
TOTAL	73	79	226	24	26	673	735	39	-	298	191	128	162	-	85	169
Andalucía	20	15	32	4	3	170	149	4	-	35	18	31	16	-	22	33
Aragón	7	5	5	0	0	29	25	1	-	9	3	6	8	-	2	3
Asturias (Principado de)	2	0	4	2	0	20	0	2	-	7	0	9	0	-	3	3
Balears (Illes)	2	2	7	0	1	14	19	0	-	3	5	2	5	-	1	2
Canarias	0	6	12	3	4	0	40	0	-	0	15	0	7	-	1	5
Cantabria	2	2	2	0	0	11	15	1	-	4	4	0	0	-	2	4
Castilla y León	6	4	10	0	0	56	45	2	-	16	10	10	10	-	6	13
Castilla-La Mancha	3	5	11	0	0	39	37	0	-	13	15	3	3	-	2	10
Cataluña	10	12	37	3	3	94	109	7	-	77	39	16	29	-	17	23
Comunitat Valenciana	6	6	25	2	1	71	82	3	-	44	29	12	15	-	8	16
Extremadura	5	0	5	0	0	30	0	1	-	8	0	4	0	-	5	7
Galicia	2	11	13	5	8	12	59	2	-	23	2	5	17	-	2	15
Madrid (Comunidad de)	2	3	39	0	0	64	70	8	-	38	15	27	42	-	6	16
Murcia (Región de)	3	0	8	2	0	36	28	1	-	11	6	3	0	-	4	2
Navarra (Cdad Foral de)	2	3	1	0	0	12	9	1	-	8	3	0	0	-	0	1
País Vasco	0	5	12	3	6	2	47	6	-	0	26	0	10	-	2	14
Rioja (La)	1	0	1	0	0	10	0	0	-	1	0	0	0	-	1	1
Ceuta	0	0	1	0	0	2	0	0	-	1	0	0	0	-	1	1
Melilla	0	0	1	0	0	1	1	0	-	0	1	0	0	-	0	0

(1) Cada Ciclo Formativo aparece contabilizado tantas veces como centros lo imparten. Se tiene en cuenta la enseñanza presencial.

D6.2. Número de ciclos impartidos, por familia profesional (1)

(continuación)

	Electricidad y Electrónica		Fabricación Mecánica		Hostelería y Turismo		Imagen Personal		Industrias Alimentarias		Informática/ Informática y comunicaciones		Madera y Mueble / Mad. Mueble y Corcho		Mant. Serv. a la Prod./Inst. Mant.	
	LOGSE	LOE	LOGSE	LOE	LOGSE	LOE	LOGSE	LOE	LOGSE	LOE	LOGSE	LOE	LOGSE	LOE	LOGSE	LOE
GRADO MEDIO																
TOTAL	119	693	6	278	2	301	351	219	5	105	-	504	49	77	139	294
Andalucía	38	125	0	47	0	56	81	41	0	11	-	128	12	12	21	46
Aragón	4	26	1	12	0	12	9	8	0	5	-	11	3	2	7	10
Asturias (Principado de)	3	15	0	9	0	7	16	0	0	3	-	5	3	0	9	3
Baleares (Illes)	1	16	0	1	0	14	3	6	0	1	-	13	1	1	5	7
Canarias	4	34	0	9	0	36	0	23	0	6	-	16	0	5	0	17
Cantabria	1	13	0	7	0	5	5	3	1	2	-	7	1	0	2	2
Castilla y León	10	51	0	17	0	19	25	0	0	9	-	19	6	2	18	4
Castilla-La Mancha	7	41	0	12	0	20	17	11	0	4	-	26	3	0	8	11
Cataluña	2	92	0	35	0	41	48	35	2	22	-	91	8	15	31	58
Comunitat Valenciana	11	72	2	17	0	24	46	28	0	9	-	54	2	6	17	45
Extremadura	4	17	0	5	0	10	18	0	1	6	-	17	4	0	3	7
Galicia	3	60	0	24	0	18	21	21	0	13	-	23	0	17	0	21
Madrid (Comunidad de)	24	57	1	17	0	17	38	21	0	4	-	58	4	4	4	23
Murcia (Región de)	4	24	1	6	1	4	10	0	1	4	-	15	0	1	2	3
Navarra (Comunidad Foral de)	0	7	0	10	1	2	5	1	0	1	-	1	1	2	9	7
País Vasco	2	34	1	47	0	12	1	19	0	3	-	15	0	10	1	28
Rioja (La)	1	7	0	3	0	2	5	0	0	2	-	3	1	0	2	0
Ceuta	0	1	0	0	0	1	2	0	0	0	-	1	0	0	0	1
Melilla	0	1	0	0	0	1	1	2	0	0	-	1	0	0	0	1
GRADO SUPERIOR																
TOTAL	273	541	6	195	27	372	101	116	5	41	48	697	16	19	150	161
Andalucía	51	71	2	13	7	66	24	17	0	4	8	129	2	2	24	15
Aragón	16	20	0	6	2	10	3	1	0	2	1	20	1	1	9	8
Asturias (Principado de)	9	8	0	10	0	14	3	0	0	1	1	11	0	0	3	1
Baleares (Illes)	3	8	0	0	1	10	1	1	0	0	1	14	0	0	2	2
Canarias	0	21	0	3	0	28	0	10	0	2	0	15	0	2	2	6
Cantabria	8	4	0	4	0	6	4	3	0	1	3	9	1	1	3	1
Castilla y León	29	40	0	14	1	23	11	10	1	5	2	39	2	2	18	14
Castilla-La Mancha	19	31	0	4	1	18	3	3	0	3	1	29	0	2	10	6
Cataluña	41	80	1	33	8	53	10	27	2	5	15	126	2	2	21	25
Comunitat Valenciana	34	63	1	14	2	36	16	12	0	3	9	74	2	1	21	29
Extremadura	8	16	0	2	1	9	5	0	1	4	3	15	3	0	5	3
Galicia	2	47	0	15	1	31	1	9	0	4	0	41	0	2	2	13
Madrid (Comunidad de)	28	51	1	11	2	33	16	13	0	2	2	100	1	1	5	6
Murcia (Región de)	11	3	1	3	1	8	2	0	1	2	1	22	1	0	5	1
Navarra (Comunidad Foral de)	8	9	0	6	0	2	1	1	0	1	0	7	1	1	9	8
País Vasco	1	65	0	55	0	19	0	9	0	1	0	39	0	2	5	22
Rioja (La)	5	2	0	2	0	3	0	0	0	1	1	5	0	0	4	0
Ceuta	0	1	0	0	0	2	1	0	0	0	0	1	0	0	1	1
Melilla	0	1	0	0	0	1	0	0	0	0	0	1	0	0	1	0

(1) Cada Ciclo Formativo aparece contabilizado tantas veces como centros lo imparten. Se tiene en cuenta la enseñanza presencial.

D6.2. Número de ciclos impartidos, por familia profesional (1)

(conclusión)

	Mant. Vehículos/ Transporte y Mantenimiento		Química		Sanidad		Serv. Sociocul. y a la Comunidad		Textil, Confecc. y Piel		Vidrio y Cerámica	Artes y Artesanías	Energía y Agua	Segur. y medio ambiente
	LOGSE	LOE	LOGSE	LOE	LOGSE	LOE	LOGSE	LOE	LOGSE	LOE	LOE	LOE	LOE	LOE
GRADO MEDIO														
TOTAL	64	512	71	18	452	263	199	302	1	24	2	-	-	-
Andalucía	15	93	13	2	88	48	64	65	0	3	0	-	-	-
Aragón	3	17	2	1	10	6	6	8	0	1	0	-	-	-
Asturias (Principado de)	0	16	3	0	15	5	4	0	0	1	0	-	-	-
Balears (Illes)	2	8	0	0	13	7	7	9	0	0	0	-	-	-
Canarias	0	27	3	3	17	13	0	16	0	3	0	-	-	-
Cantabria	2	9	1	2	9	3	4	5	0	0	0	-	-	-
Castilla y León	3	38	5	1	23	17	10	0	0	3	0	-	-	-
Castilla-La Mancha	2	27	3	1	18	15	14	35	0	0	0	-	-	-
Cataluña	15	70	17	2	75	41	42	68	0	6	0	-	-	-
Comunitat Valenciana	10	48	6	0	46	29	16	22	1	2	2	-	-	-
Extremadura	1	19	1	0	13	6	13	15	0	0	0	-	-	-
Galicia	0	43	7	0	26	19	0	15	0	2	0	-	-	-
Madrid (Comunidad de)	1	48	4	1	42	24	11	22	0	2	0	-	-	-
Murcia (Región de)	5	16	3	1	23	15	3	3	0	0	0	-	-	-
Navarra (Comunidad Foral de)	2	3	0	1	5	1	2	3	0	0	0	-	-	-
País Vasco	0	26	2	3	24	9	0	15	0	1	0	-	-	-
Rioja (La)	2	3	1	0	3	3	2	0	0	0	0	-	-	-
Ceuta	1	0	0	0	1	1	1	0	0	0	0	-	-	-
Melilla	0	1	0	0	1	1	0	1	0	0	0	-	-	-
GRADO SUPERIOR														
TOTAL	23	149	40	80	677	66	244	432	0	26	1	3	59	10
Andalucía	4	16	3	11	127	19	52	58	0	2	0	0	6	0
Aragón	2	8	1	3	17	1	4	6	0	1	0	0	4	0
Asturias (Principado de)	0	4	2	1	27	1	5	4	0	0	0	0	1	0
Balears (Illes)	1	2	0	0	8	1	3	7	0	0	0	0	0	0
Canarias	1	5	2	1	32	2	7	22	0	4	0	0	5	2
Cantabria	1	3	1	1	12	0	6	7	0	0	0	0	2	0
Castilla y León	1	12	2	5	37	4	11	12	0	1	0	0	1	0
Castilla-La Mancha	2	8	2	4	21	4	9	29	0	0	0	0	2	0
Cataluña	2	22	14	19	110	7	44	122	0	6	0	0	13	3
Comunitat Valenciana	3	18	3	4	70	6	28	38	0	3	1	3	8	0
Extremadura	0	5	0	0	16	0	6	5	0	1	0	0	3	0
Galicia	0	10	4	9	47	10	12	16	0	2	0	0	7	0
Madrid (Comunidad de)	5	19	2	9	80	9	28	50	0	3	0	0	0	0
Murcia (Región de)	1	5	1	2	32	0	9	9	0	0	0	0	2	0
Navarra (Comunidad Foral de)	0	1	0	1	6	1	2	5	0	0	0	0	2	0
País Vasco	0	10	3	9	28	1	12	35	0	2	0	0	3	4
Rioja (La)	0	0	0	1	5	0	2	3	0	1	0	0	0	0
Ceuta	0	1	0	0	1	0	3	1	0	0	0	0	0	1
Melilla	0	0	0	0	1	0	1	3	0	0	0	0	0	0

(1) Cada Ciclo Formativo aparece contabilizado tantas veces como centros lo imparten. Se tiene en cuenta la enseñanza presencial.

D6.3. Tasas brutas de escolarización (1)

	Ciclo Formativo Grado Medio	Ciclo Formativo Grado Superior
AMBOS SEXOS		
TOTAL	38,7	36,7
Andalucía	36,3	29,1
Aragón	40,3	36,1
Asturias (Principado de)	44,8	48,0
Balears (Illes)	31,5	18,3
Canarias	35,0	31,0
Cantabria	50,2	46,9
Castilla y León	45,1	41,7
Castilla-La Mancha	37,9	32,2
Cataluña	41,2	39,6
Comunitat Valenciana	48,1	45,9
Extremadura	35,9	28,4
Galicia	50,5	49,8
Madrid (Comunidad de)	29,6	34,0
Murcia (Región de)	31,4	29,5
Navarra (Comunidad Foral de)	30,2	31,7
País Vasco	37,7	58,2
Rioja (La)	44,5	40,7
Ceuta	31,8	36,8
Melilla	34,1	24,2
HOMBRES		
TOTAL	43,3	38,2
Andalucía	39,2	29,0
Aragón	47,0	42,6
Asturias (Principado de)	51,7	50,5
Balears (Illes)	33,5	18,3
Canarias	42,1	30,2
Cantabria	53,7	49,3
Castilla y León	51,4	44,5
Castilla-La Mancha	40,3	32,5
Cataluña	47,3	41,6
Comunitat Valenciana	51,5	44,9
Extremadura	37,7	29,2
Galicia	57,7	51,5
Madrid (Comunidad de)	33,7	36,1
Murcia (Región de)	33,9	30,4
Navarra (Comunidad Foral de)	37,7	37,8
País Vasco	47,0	69,4
Rioja (La)	48,9	44,3
Ceuta	28,2	35,3
Melilla	35,5	20,4
MUJERES		
TOTAL	33,8	35,2
Andalucía	33,3	29,2
Aragón	33,2	29,3
Asturias (Principado de)	37,5	45,4
Balears (Illes)	29,3	18,4
Canarias	28,2	31,8
Cantabria	46,3	44,2
Castilla y León	38,4	38,6
Castilla-La Mancha	35,3	32,0
Cataluña	34,5	37,6
Comunitat Valenciana	44,4	46,9
Extremadura	34,1	27,6
Galicia	42,8	48,1
Madrid (Comunidad de)	25,4	31,9
Murcia (Región de)	28,8	28,4
Navarra (Comunidad Foral de)	22,6	25,3
País Vasco	27,7	46,2
Rioja (La)	40,0	37,0
Ceuta	35,6	38,2
Melilla	32,4	28,4

(1) Para el cálculo de la tasa bruta de escolarización se ha tenido en cuenta el alumnado de enseñanza presencial: regímenes ordinario y de adultos.

D6.4. Distribución porcentual del alumnado según edad. Ciclos Formativos de Grado Medio (1)

	16 y menos años	17 años	18 años	19 años	20 años	21 años	22 años	23 y más años
TOTAL	3,3	12,4	18,0	15,0	11,2	7,7	5,4	27,0
Andalucía	1,9	10,6	17,7	16,0	12,4	8,7	6,0	26,8
Aragón	1,9	16,0	19,8	15,9	10,1	5,8	4,1	26,3
Asturias (Principado de)	1,1	6,8	12,9	13,0	11,5	8,5	6,2	40,0
Balears (Illes)	4,4	14,3	19,8	15,6	10,5	7,2	4,5	23,7
Canarias	0,9	8,6	17,1	15,1	12,3	9,2	7,0	29,9
Cantabria	1,6	10,0	16,3	15,0	11,1	8,5	6,3	31,3
Castilla y León	1,0	7,1	15,8	16,1	13,7	9,8	6,5	30,0
Castilla-La Mancha	1,2	7,5	16,2	15,7	12,1	8,8	6,1	32,5
Cataluña	10,7	22,4	20,2	12,7	7,7	4,9	3,3	18,1
Comunitat Valenciana	2,5	14,1	20,0	14,9	9,4	5,9	4,6	28,6
Extremadura	1,9	12,7	21,7	17,7	12,3	8,2	5,3	20,3
Galicia	0,8	6,1	13,3	14,0	12,7	9,2	6,6	37,2
Madrid (Comunidad de)	1,3	8,8	18,8	17,2	13,2	9,0	6,2	25,5
Murcia (Región de)	0,9	7,8	16,5	15,3	13,1	9,0	6,3	31,2
Navarra (Comunidad Foral de)	7,0	20,2	25,4	16,8	11,4	4,8	3,4	10,9
País Vasco	2,9	10,7	15,9	13,7	10,5	7,4	5,5	33,5
Rioja (La)	2,5	12,4	18,8	17,0	12,0	8,5	4,7	24,1
Ceuta	0,8	8,3	15,1	17,7	13,0	9,6	6,5	29,0
Melilla	0,8	10,5	19,1	13,7	12,1	8,8	5,4	29,5

D6.5. Distribución porcentual del alumnado según edad. Ciclos Formativos de Grado Superior (1)

	18 y menos años	19 años	20 años	21 años	22 años	23 años	24 años	25 y más años
TOTAL	5,2	12,1	14,7	13,4	10,5	8,2	6,1	29,9
Andalucía	5,0	11,8	14,7	14,1	11,2	8,4	6,3	28,6
Aragón	4,1	11,3	15,6	15,2	10,8	7,7	6,3	29,2
Asturias (Principado de)	4,9	11,1	12,1	12,1	10,3	7,3	6,1	36,0
Balears (Illes)	2,5	10,2	13,8	14,8	11,4	8,6	6,5	32,1
Canarias	6,1	11,8	14,8	13,6	10,6	8,3	6,1	28,6
Cantabria	4,2	9,4	13,2	15,0	11,2	7,9	5,8	33,3
Castilla y León	3,4	9,4	12,1	13,5	10,7	9,0	7,0	34,8
Castilla-La Mancha	4,3	10,9	14,4	13,6	11,3	8,5	6,1	31,0
Cataluña	7,1	15,6	17,4	13,9	9,8	6,8	4,9	24,6
Comunitat Valenciana	3,4	9,8	12,7	11,1	10,3	10,4	7,6	34,7
Extremadura	3,9	12,6	17,0	16,6	13,1	8,9	6,0	22,1
Galicia	4,7	12,2	14,4	12,9	9,8	7,3	5,7	32,9
Madrid (Comunidad de)	6,0	12,9	15,6	14,4	11,0	8,0	5,8	26,4
Murcia (Región de)	4,2	9,7	12,9	12,1	10,1	8,0	6,8	36,3
Navarra (Comunidad Foral de)	7,8	16,0	17,0	15,3	12,1	7,6	4,6	19,6
País Vasco	6,4	12,9	13,3	11,6	9,3	7,3	5,5	33,7
Rioja (La)	4,5	10,7	12,3	13,6	11,3	7,9	6,7	33,0
Ceuta	5,0	8,7	11,9	9,4	10,7	6,7	6,3	41,4
Melilla	7,5	13,5	15,8	13,5	11,0	7,9	3,9	26,9

(1) Para la distribución porcentual del alumnado por edad se ha tenido en cuenta el alumnado de enseñanza presencial: regímenes ordinario y de adultos.

D6.6. Alumnado matriculado en Ciclos Formativos, por familia profesional (1)

(continúa)

	TOTAL		Act. Agrarias/ Agraria		Act. Físicas y Deport.	Act. Marítimo Pesquera		Administración/ Administración y gestión		Artes Gráficas	
	LOGSE	LOE	LOGSE	LOE	LOGSE	LOGSE	LOE	LOGSE	LOE	LOGSE	LOE
GRADO MEDIO											
TOTAL	97.799	252.451	2.534	4.834	7.574	1.364	402	395	54.690	1.677	1.609
Andalucía	21.069	42.126	631	825	1.660	322	0	10	12.068	433	0
Aragón	2.379	7.485	71	254	153	0	0	49	1.699	57	32
Asturias (Principado de)	3.561	4.284	38	79	129	78	0	0	746	83	0
Baleares (Illes)	1.728	5.448	63	174	326	81	0	11	1.037	33	60
Canarias	3.352	16.253	136	370	0	237	70	0	2.785	0	93
Cantabria	1.404	4.141	24	109	80	0	0	6	788	24	20
Castilla y León	7.172	12.928	258	236	101	0	0	0	3.100	107	0
Castilla-La Mancha	3.491	13.335	221	215	172	0	0	8	2.969	0	0
Cataluña	14.256	44.285	143	874	1.520	121	82	1	7.953	167	554
Comunitat Valenciana	13.968	30.102	382	493	1.927	205	0	265	6.469	88	164
Extremadura	3.009	5.356	210	175	195	0	0	15	1.438	69	0
Galicia	4.778	17.784	114	340	188	171	161	0	2.936	178	164
Madrid (Comunidad de)	9.532	24.565	61	96	482	0	0	24	6.337	256	330
Murcia (Región de)	3.377	7.344	54	154	204	90	0	6	2.173	64	0
Navarra (Cdad Foral de)	1.115	2.786	58	121	120	0	0	0	619	72	0
País Vasco	2.068	11.374	20	258	183	59	89	0	1.039	0	192
Rioja (La)	985	1.581	50	0	0	0	0	0	394	46	0
Ceuta	352	535	0	0	44	0	0	0	96	0	0
Melilla	203	739	0	61	90	0	0	0	44	0	0
GRADO SUPERIOR											
TOTAL	124.590	223.854	2.379	3.445	16.773	787	938	18.613	34.419	1.998	0
Andalucía	26.734	28.916	716	448	2.343	160	96	5.625	5.027	203	0
Aragón	3.805	5.532	234	133	318	0	0	763	556	53	0
Asturias (Principado de)	4.839	3.655	102	0	209	102	0	920	0	99	0
Baleares (Illes)	1.087	3.420	19	51	351	0	45	131	861	0	0
Canarias	3.817	14.419	0	220	982	109	121	563	3.734	0	0
Cantabria	1.738	3.514	49	52	118	0	0	53	524	45	0
Castilla y León	7.261	11.569	246	201	642	0	0	1.525	1.196	85	0
Castilla-La Mancha	5.199	10.711	61	313	555	0	0	1.075	1.457	0	0
Cataluña	19.293	40.520	225	490	3.437	62	178	2.195	5.425	291	0
Comunitat Valenciana	14.682	27.852	214	515	2.221	67	63	1.110	5.233	186	0
Extremadura	4.578	3.532	238	0	322	0	0	1.395	0	31	0
Galicia	6.027	17.785	50	497	750	119	240	573	3.105	85	0
Madrid (Comunidad de)	13.655	26.661	15	179	2.893	0	0	843	3.976	544	0
Murcia (Región de)	5.321	4.374	169	0	520	114	0	892	879	37	0
Navarra (Cdad Foral de)	1.347	2.649	5	117	43	0	0	358	252	37	0
País Vasco	3.285	16.672	0	229	788	54	195	70	2.156	302	0
Rioja (La)	1.288	1.143	36	0	150	0	0	382	0	0	0
Ceuta	440	457	0	0	55	0	0	137	0	0	0
Melilla	194	473	0	0	76	0	0	3	38	0	0

(1) Incluye el alumnado de enseñanza presencial (régimen ordinario y de adultos) y enseñanza a distancia.

D6.6. Alumnado matriculado en Ciclos Formativos, por familia profesional (1)

(continuación)

	Comercio y Marketing		Comunic. Imagen y Sonido/Imagen y Sonido		Edificación y Obra Civil		Electricidad y Electrónica		Fabricación Mecánica		Hostelería y Turismo	
	LOGSE	LOE	LOGSE	LOE	LOGSE	LOE	LOGSE	LOE	LOGSE	LOE	LOGSE	LOE
GRADO MEDIO												
TOTAL	13.126	1.387	3.138	537	265	591	3.764	30.989	240	12.372	2	19.956
Andalucía	3.697	0	711	0	11	27	1.128	5.216	0	2.089	0	3.190
Aragón	180	0	93	0	26	28	147	1.125	35	500	0	514
Asturias (Principado de)	233	0	86	0	74	0	127	766	0	480	0	518
Balears (Illes)	73	129	80	0	0	0	31	650	0	25	0	682
Canarias	0	944	0	60	26	82	79	1.444	0	329	0	1.859
Cantabria	179	0	45	0	0	0	12	544	0	370	0	283
Castilla y León	783	0	325	0	40	0	297	2.190	0	820	0	1.150
Castilla-La Mancha	582	0	51	0	0	0	149	1.805	0	425	0	1.105
Cataluña	1.790	0	161	162	23	118	67	4.638	0	1.670	0	3.668
Comunitat Valenciana	2.452	0	263	221	1	155	294	3.501	76	793	0	1.943
Extremadura	454	0	114	0	17	0	121	676	0	180	0	458
Galicia	1.062	0	207	31	0	58	92	2.513	0	1.301	0	1.391
Madrid (Comunidad de)	972	0	801	63	0	0	990	2.815	55	845	0	1.596
Murcia (Región de)	388	0	88	0	7	0	121	971	39	274	1	339
Navarra (Comunidad Foral de)	152	0	0	0	40	0	0	411	0	369	1	131
País Vasco	0	280	113	0	0	123	66	1.389	35	1.771	0	809
Rioja (La)	81	0	0	0	0	0	43	256	0	131	0	145
Ceuta	48	0	0	0	0	0	0	32	0	0	0	119
Melilla	0	34	0	0	0	0	0	47	0	0	0	56
GRADO SUPERIOR												
TOTAL	12.164	8.902	3.386	9.085	1.099	5.144	4.366	20.754	275	8.097	230	19.795
Andalucía	1.898	656	1.379	466	365	1.035	1.087	2.342	78	544	61	3.740
Aragón	474	146	154	211	17	110	302	525	0	285	6	421
Asturias (Principado de)	567	0	334	0	90	95	391	353	0	442	0	617
Balears (Illes)	41	88	9	135	3	36	4	240	0	0	1	535
Canarias	0	1.003	0	373	21	177	41	1.027	0	101	0	1.280
Cantabria	53	262	0	0	28	87	209	225	0	158	0	224
Castilla y León	609	560	255	299	63	293	512	1.269	0	638	4	1.112
Castilla-La Mancha	275	963	102	100	26	297	502	963	0	124	1	911
Cataluña	2.552	1.540	518	2.060	122	562	193	3.069	54	1.192	93	2.815
Comunitat Valenciana	1.401	1.498	68	848	46	587	152	3.247	55	561	2	1.993
Extremadura	596	0	236	0	45	175	92	407	0	57	3	369
Galicia	1.057	115	20	863	49	660	12	1.856	0	696	53	1.841
Madrid (Comunidad de)	1.843	728	153	3.290	52	481	160	2.261	47	494	5	2.311
Murcia (Región de)	336	152	158	0	118	85	527	135	41	133	1	369
Navarra (Comunidad Foral de)	337	140	0	0	0	40	73	345	0	236	0	114
País Vasco	0	1.007	0	440	49	355	17	2.333	0	2.350	0	966
Rioja (La)	87	0	0	0	2	38	92	88	0	86	0	96
Ceuta	38	0	0	0	3	31	0	15	0	0	0	41
Melilla	0	44	0	0	0	0	0	54	0	0	0	40

(1) Incluye el alumnado de enseñanza presencial (régimen ordinario y de adultos) y enseñanza a distancia.

D6.6. Alumnado matriculado en Ciclos Formativos, por familia profesional (1)

(continuación)

	Imagen Personal		Industrias Alimentarias		Industrias Extractivas	Informática/ Informática y comunicaciones		Madera y Mueble / Mad. Mueble y Corcho		Mant. Serv. a la Prod./Inst. Mant.		Mant. Vehículos/ Transporte y Mantenimiento	
	LOGSE	LOE	LOGSE	LOE		LOGSE	LOE	LOGSE	LOE	LOGSE	LOE	LOGSE	LOE
GRADO MEDIO													
TOTAL	11.875	8.950	7	4.485	29	0	28.780	733	2.223	2.391	10.407	264	28.533
Andalucía	2.720	1.180	0	410	0	0	5.572	173	267	269	1.738	26	4.362
Aragón	317	170	0	149	0	0	664	34	42	118	286	7	884
Asturias (Principado de)	513	0	0	101	0	0	336	79	0	393	275	0	626
Balears (Illes)	27	182	0	97	0	0	686	2	25	11	110	2	391
Canarias	0	1.279	0	225	0	0	1.043	0	147	0	548	0	1.485
Cantabria	191	80	1	93	0	0	415	6	0	70	60	3	493
Castilla y León	1.296	0	0	333	0	0	1.105	174	57	786	141	61	2.005
Castilla-La Mancha	357	470	0	177	0	0	1.503	87	0	143	353	2	1.538
Cataluña	1.626	1.542	4	979	29	0	6.693	41	463	159	1.915	49	5.112
Comunitat Valenciana	1.430	1.350	0	577	0	0	3.336	11	232	61	1.991	39	3.297
Extremadura	510	0	1	174	0	0	525	93	0	41	138	1	733
Galicia	509	725	0	538	0	0	1.291	0	481	0	812	0	2.021
Madrid (Comunidad de)	1.326	988	0	198	0	0	3.715	9	168	27	697	8	3.053
Murcia (Región de)	525	0	1	181	0	0	625	0	20	73	133	11	789
Navarra (Comunidad Foral de)	190	82	0	32	0	0	104	1	67	138	206	6	264
País Vasco	18	830	0	127	0	0	842	0	254	11	934	0	1.222
Rioja (La)	240	0	0	94	0	0	238	23	0	91	0	2	164
Ceuta	59	0	0	0	0	0	46	0	0	0	32	47	44
Melilla	21	72	0	0	0	0	41	0	0	0	38	0	50
GRADO SUPERIOR													
TOTAL	2.249	4.091	9	1.863	0	154	38.419	190	573	6.206	6.637	1.261	8.992
Andalucía	556	401	0	154	0	51	6.438	24	24	1.423	510	209	957
Aragón	96	28	0	63	0	3	1.126	11	18	227	210	49	431
Asturias (Principado de)	129	0	0	31	0	7	1.007	0	0	360	164	0	205
Balears (Illes)	16	25	0	0	0	1	546	0	0	51	46	29	76
Canarias	0	298	0	67	0	0	1.674	0	58	76	183	9	279
Cantabria	72	53	0	166	0	4	803	4	41	157	52	38	148
Castilla y León	218	241	1	190	0	3	2.063	22	37	538	517	130	668
Castilla-La Mancha	103	128	0	157	0	1	1.907	0	47	522	191	226	415
Cataluña	59	1.001	5	217	0	35	6.440	8	51	942	958	73	1.732
Comunitat Valenciana	388	473	0	157	0	20	4.177	4	49	592	1.341	96	1.252
Extremadura	81	0	2	97	0	7	1.125	70	0	302	83	0	234
Galicia	53	378	0	167	0	0	2.606	0	118	90	471	0	533
Madrid (Comunidad de)	362	653	0	125	0	19	5.139	4	45	157	405	401	1.172
Murcia (Región de)	103	0	1	106	0	1	997	25	0	230	38	1	270
Navarra (Comunidad Foral de)	1	44	0	35	0	0	317	18	21	126	308	0	45
País Vasco	0	368	0	14	0	0	1.668	0	64	147	1.127	0	546
Rioja (La)	0	0	0	117	0	2	290	0	0	189	0	0	0
Ceuta	12	0	0	0	0	0	51	0	0	35	33	0	29
Melilla	0	0	0	0	0	0	45	0	0	42	0	0	0

(1) Incluye el alumnado de enseñanza presencial (régimen ordinario y de adultos) y enseñanza a distancia.

D6.6. Alumnado matriculado en Ciclos Formativos, por familia profesional (1)

(conclusión)

	Química		Sanidad		Serv. Sociocul. y a la Comunidad		Textil, Confec. y Piel		Vidrio y Cerámica	Artes y Artesanías	Energía y Agua	Segur. y medio ambiente
	LOGSE	LOE	LOGSE	LOE	LOGSE	LOE	LOGSE	LOE	LOE	LOE	LOE	LOE
GRADO MEDIO												
TOTAL	2.547	576	41.882	24.371	3.999	15.774	22	920	36	-	-	-
Andalucía	481	86	7.157	3.192	1.640	1.810	0	94	0	-	-	-
Aragón	60	16	931	601	101	487	0	34	0	-	-	-
Asturias (Principado de)	95	0	1.309	326	324	0	0	31	0	-	-	-
Balears (Illes)	0	0	954	713	34	487	0	0	0	-	-	-
Canarias	41	57	2.833	2.477	0	845	0	111	0	-	-	-
Cantabria	6	65	717	413	40	408	0	0	0	-	-	-
Castilla y León	224	51	2.043	1.658	677	0	0	82	0	-	-	-
Castilla-La Mancha	106	27	1.559	1.240	54	1.508	0	0	0	-	-	-
Cataluña	616	88	7.205	3.187	563	4.280	0	278	0	-	-	-
Comunitat Valenciana	283	0	6.077	3.034	92	2.430	22	80	36	-	-	-
Extremadura	58	0	920	522	190	337	0	0	0	-	-	-
Galicia	183	0	2.074	1.836	0	1.093	0	92	0	-	-	-
Madrid (Comunidad de)	199	42	4.282	2.559	40	985	0	78	0	-	-	-
Murcia (Región de)	134	39	1.466	1.463	105	183	0	0	0	-	-	-
Navarra (Comunidad Foral de)	0	44	335	210	2	126	0	0	0	-	-	-
País Vasco	22	61	1.541	461	0	653	0	40	0	-	-	-
Rioja (La)	39	0	284	159	86	0	0	0	0	-	-	-
Ceuta	0	0	103	166	51	0	0	0	0	-	-	-
Melilla	0	0	92	154	0	142	0	0	0	-	-	-
GRADO SUPERIOR												
TOTAL	1.770	5.261	36.710	3.026	13.807	39.775	164	1.206	17	111	2.869	435
Andalucía	98	718	7.622	689	2.836	4.332	0	75	0	0	264	0
Aragón	37	234	847	20	214	851	0	45	0	0	119	0
Asturias (Principado de)	85	49	1.200	50	244	592	0	0	0	0	50	0
Balears (Illes)	0	0	314	34	117	702	0	0	0	0	0	0
Canarias	71	34	1.261	47	684	3.321	0	152	0	0	223	47
Cantabria	41	54	548	0	319	510	0	0	0	0	155	0
Castilla y León	72	280	1.769	134	567	1.784	0	38	0	0	49	0
Castilla-La Mancha	85	246	1.141	167	524	2.261	0	0	0	0	64	0
Cataluña	746	1.327	5.917	378	1.766	10.083	0	260	0	0	648	94
Comunitat Valenciana	137	380	5.160	346	2.599	4.467	164	144	17	111	393	0
Extremadura	0	0	870	0	288	861	0	34	0	0	90	0
Galicia	171	648	2.279	473	666	1.818	0	116	0	0	445	139
Madrid (Comunidad de)	88	576	4.332	612	1.737	3.994	0	220	0	0	0	0
Murcia (Región de)	58	217	1.594	0	395	889	0	0	0	0	104	0
Navarra (Comunidad Foral de)	0	44	216	40	133	460	0	0	0	0	91	0
País Vasco	81	388	1.323	36	454	2.031	0	95	0	0	174	130
Rioja (La)	0	66	203	0	145	335	0	27	0	0	0	0
Ceuta	0	0	57	0	103	232	0	0	0	0	0	25
Melilla	0	0	57	0	16	252	0	0	0	0	0	0

(1) Incluye el alumnado de enseñanza presencial (régimen ordinario y de adultos) y enseñanza a distancia.

D6.7. Distribución del alumnado de Ciclos Formativos de FP según titularidad, por familia profesional (1)

	GRADO MEDIO				GRADO SUPERIOR			
	Centros Públicos	%	Centros Privados	%	Centros Públicos	%	Centros Privados	%
TOTAL GENERAL	268.063	76,5	82.187	23,5	274.140	78,7	74.304	21,3
Actividades Agrarias/Agraria	6.034	81,9	1.334	18,1	4.792	82,3	1.032	17,7
Actividades Físicas y Deportivas	6.495	85,8	1.079	14,2	12.528	74,7	4.245	25,3
Actividades Marítimo-Pesqueras	1.660	94,0	106	6,0	1.629	94,4	96	5,6
Administración/Administración y gestión	39.404	71,5	15.681	28,5	43.117	81,3	9.915	18,7
Artes Gráficas	2.358	71,8	928	28,2	1.542	77,2	456	22,8
Comercio y Marketing	9.613	66,2	4.900	33,8	16.720	79,4	4.346	20,6
Comunic. Imagen y Sonido/Imagen y Sonido	2.925	79,6	750	20,4	8.306	66,6	4.165	33,4
Edificación y Obra Civil	723	84,5	133	15,5	5.712	91,5	531	8,5
Electricidad y Electrónica	26.939	77,5	7.814	22,5	20.398	81,2	4.722	18,8
Fabricación Mecánica	9.632	76,4	2.980	23,6	5.965	71,2	2.407	28,8
Hostelería y Turismo	16.953	84,9	3.005	15,1	17.014	85,0	3.011	15,0
Imagen Personal	14.881	71,5	5.944	28,5	5.198	82,0	1.142	18,0
Industrias Alimentarias	3.908	87,0	584	13,0	1.791	95,7	81	4,3
Informática/Informática y Comunicaciones	23.669	82,2	5.111	17,8	31.614	82,0	6.959	18,0
Madera y Mueble/Mad. Mueble y Corcho	2.636	89,2	320	10,8	763	100,0	0	-
Mant. y Serv. a la Producción/Inst. y Mant.	11.040	86,3	1.758	13,7	11.285	87,9	1.558	12,1
Mant. Vehículos/Transp. y mant. Vehículos	22.981	79,8	5.816	20,2	8.371	81,6	1.882	18,4
Química	2.980	95,4	143	4,6	6.710	95,4	321	4,6
Sanidad	44.812	67,6	21.441	32,4	24.919	62,7	14.817	37,3
Servicios Socioculturales y a la Comunidad	17.609	89,1	2.164	10,9	41.661	77,8	11.921	22,2
Textil, Confección y Piel	746	79,2	196	20,8	1.214	88,6	156	11,4
Vidrio y Cerámica	36	100,0	0	-	17	100,0	0	-
Artesanías	0	-	0	-	111	100,0	0	-
Energía y Agua	0	-	0	-	2.437	84,9	432	15,1
Seguridad y medio ambiente	0	-	0	-	326	74,9	109	25,1
Industrias Extractivas	29	100,0	0	-	0	-	0	-

D6.8. Distribución del alumnado de Ciclos Formativos de FP según sexo, por familia profesional (1)

	GRADO MEDIO				GRADO SUPERIOR			
	Hombres	%	Mujeres	%	Hombres	%	Mujeres	%
TOTAL GENERAL	198.866	56,8	151.384	43,2	180.739	51,9	167.705	48,1
Actividades Agrarias/Agraria	6.400	86,9	968	13,1	4.780	82,1	1.044	17,9
Actividades Físicas y Deportivas	6.101	80,6	1.473	19,4	13.691	81,6	3.082	18,4
Actividades Marítimo-Pesqueras	1.667	94,4	99	5,6	1.567	90,8	158	9,2
Administración/Administración y gestión	20.155	36,6	34.930	63,4	18.140	34,2	34.892	65,8
Artes Gráficas	2.044	62,2	1.242	37,8	1.088	54,5	910	45,5
Comercio y Marketing	6.064	41,8	8.449	58,2	10.568	50,2	10.498	49,8
Comunic. Imagen y Sonido/Imagen y Sonido	1.994	54,3	1.681	45,7	8.061	64,6	4.410	35,4
Edificación y Obra Civil	770	90,0	86	10,0	4.353	69,7	1.890	30,3
Electricidad y Electrónica	33.846	97,4	907	2,6	23.861	95,0	1.259	5,0
Fabricación Mecánica	12.243	97,1	369	2,9	7.663	91,5	709	8,5
Hostelería y Turismo	12.401	62,1	7.557	37,9	8.393	41,9	11.632	58,1
Imagen Personal	1.278	6,1	19.547	93,9	247	3,9	6.093	96,1
Industrias Alimentarias	2.177	48,5	2.315	51,5	990	52,9	882	47,1
Informática/Informática y Comunicaciones	25.855	89,8	2.925	10,2	33.151	85,9	5.422	14,1
Madera y Mueble/Mad. Mueble y Corcho	2.804	94,9	152	5,1	615	80,6	148	19,4
Mant. y Serv. a la Producción/Inst. y Mant.	12.589	98,4	209	1,6	10.638	82,8	2.205	17,2
Mantenim. de Vehículos Autopropulsados	28.223	98,0	574	2,0	9.932	96,9	321	3,1
Química	1.371	43,9	1.752	56,1	3.463	49,3	3.568	50,7
Sanidad	17.885	27,0	48.368	73,0	10.661	26,8	29.075	73,2
Servicios Socioculturales y a la Comunidad	2.821	14,3	16.952	85,7	5.782	10,8	47.800	89,2
Textil, Confección y Piel	116	12,3	826	87,7	155	11,3	1.215	88,7
Vidrio y Cerámica	33	91,7	3	8,3	13	76,5	4	23,5
Artesanías	0	-	0	-	60	54,1	51	45,9
Energía y Agua	0	-	0	-	2.615	91,1	254	8,9
Seguridad y medio ambiente	0	-	0	-	252	57,9	183	42,1
Industrias Extractivas	29	100,0	0	-	0	-	0	-

(1) Incluye el alumnado de enseñanza presencial (régimen ordinario y de adultos) y enseñanza a distancia, agrupando los ciclos LOGSE y LOE.

**D6.9. Número de graduados en FP por 10.000 personas de la edad teórica de graduación, por familia profesional.
Curso 2012-13 (1)**

(continúa)

Total	Act. Agrarias/Agraria	Act. Físicas y Deport.	Act. Marít.-Pesquera	Admon./Admon. y Gestión	Artes Gráficas	Comercio y Marketing	Comunicación Imagen y Sonido	Edificación y Obra Civil	Electricidad y Electrónica	Fabricación Mecánica	Hostelería y Turismo	
TÉCNICO												
TOTAL	2.099	47	55	12	279	22	107	26	4	163	66	99
Andalucía	2.000	56	56	11	275	18	143	26	0	165	56	96
Aragón	1.902	105	46	0	294	0	37	21	20	204	97	104
Asturias (Principado de)	2.933	44	44	22	254	26	102	48	30	261	176	117
Balears (Illes)	1.853	62	117	24	259	24	49	29	0	131	8	90
Canarias	2.046	66	0	48	263	8	110	0	7	158	36	174
Cantabria	2.905	51	36	0	310	28	107	32	0	208	156	79
Castilla y León	2.232	73	18	0	296	6	87	37	7	222	88	107
Castilla-La Mancha	1.951	48	31	0	281	0	79	8	1	191	42	131
Cataluña	2.345	35	111	9	280	31	114	15	6	149	42	89
Comunitat Valenciana	2.445	37	113	10	404	13	153	45	2	64	22	96
Extremadura	2.068	118	33	0	302	21	141	36	6	145	56	85
Galicia	2.659	74	27	48	257	61	181	37	3	272	159	144
Madrid (Comunidad de)	1.482	4	11	0	227	30	47	37	0	156	34	68
Murcia (Región de)	1.711	36	23	17	299	10	63	8	3	149	45	30
Navarra (Comunidad Foral de)	1.980	78	53	0	306	31	70	0	17	156	131	119
País Vasco	2.330	41	37	28	139	41	54	21	16	228	290	125
Rioja (La)	2.282	51	0	0	257	51	54	0	0	268	134	116
Ceuta	1.883	0	70	0	121	0	70	0	0	30	0	151
Melilla	897	0	55	0	18	0	64	0	0	137	0	73
TÉCNICO SUPERIOR												
TOTAL	2.424	45	129	12	403	14	139	98	48	158	47	105
Andalucía	1.965	44	93	8	376	6	70	73	47	115	21	108
Aragón	2.126	67	85	0	354	0	138	111	49	180	69	86
Asturias (Principado de)	3.384	71	72	41	399	40	241	165	83	253	176	161
Balears (Illes)	1.224	33	127	26	248	0	48	36	4	63	0	91
Canarias	2.098	34	94	36	506	0	104	78	28	135	9	145
Cantabria	3.034	87	95	0	489	39	110	0	84	188	84	136
Castilla y León	2.442	63	105	0	371	11	137	82	59	217	52	122
Castilla-La Mancha	1.896	60	79	0	337	0	132	26	47	199	13	80
Cataluña	2.753	37	162	12	350	16	216	110	40	168	47	98
Comunitat Valenciana	2.924	58	168	6	565	8	183	92	52	83	16	93
Extremadura	1.780	67	93	0	357	10	104	67	49	140	11	77
Galicia	3.134	64	134	69	602	13	172	115	97	232	66	160
Madrid (Comunidad de)	2.347	14	182	0	317	32	131	213	31	140	33	96
Murcia (Región de)	1.921	35	82	10	389	7	84	16	41	140	37	57
Navarra (Comunidad Foral de)	2.308	89	32	0	391	28	264	0	27	187	102	50
País Vasco	4.022	48	189	42	531	60	206	113	116	430	347	134
Rioja (La)	2.264	28	160	0	374	0	55	0	24	160	73	90
Ceuta	1.815	0	148	0	345	0	69	0	0	0	0	99
Melilla	1.482	0	244	0	122	0	17	0	0	139	0	61

(1) Incluye el alumnado de enseñanza presencial (regímenes ordinario y de adultos) y enseñanza a distancia.

**D6.9. Número de graduados en FP por 10.000 personas de la edad teórica de graduación, por familia profesional.
Curso 2012-13 (1)**

(conclusión)

	Imagen Personal	Industrias Alimentarias	Informática/ Infor. y Comunicaciones	Madera y Mueble/ Mad. Mueble y Corcho	Mant. Serv. a la Prod./Ins y Mant.	Mant. Vehículos/ Transp. y Mant.	Química	Sanidad	Servicios Socioculturales y a la Comunidad	Textil, Confección y Piel	Vidrio y Cerámica	Energía y Agua
TÉCNICO												
TOTAL	160	22	143	17	65	148	20	505	134	5	0	-
Andalucía	154	13	149	12	57	133	20	435	121	3	0	-
Aragón	106	19	99	15	79	191	19	341	102	3	0	-
Asturias (Principado de)	214	37	105	26	210	225	37	796	138	19	0	-
Baleares (Illes)	58	13	144	4	35	87	0	556	165	0	0	-
Canarias	187	23	96	14	71	177	13	466	118	11	0	-
Cantabria	176	28	216	21	107	240	32	858	218	0	0	-
Castilla y León	149	39	92	29	101	256	23	501	93	9	0	-
Castilla-La Mancha	124	21	134	7	60	162	17	462	151	0	0	-
Cataluña	165	25	196	20	70	168	38	571	207	4	0	-
Comunitat Valenciana	207	28	167	2	26	82	9	724	238	4	1	-
Extremadura	150	35	124	28	48	151	10	436	141	0	0	-
Galicia	224	52	122	62	77	191	26	540	89	15	0	-
Madrid (Comunidad de)	124	8	144	6	34	125	11	362	53	3	0	-
Murcia (Región de)	118	20	85	3	32	128	28	578	34	0	0	-
Navarra (Comunidad Foral de)	260	15	20	56	151	149	20	285	65	0	0	-
País Vasco	178	28	138	43	164	154	13	452	130	10	0	-
Rioja (La)	235	98	156	14	119	116	51	510	54	0	0	-
Ceuta	50	0	121	0	60	40	0	1.057	111	0	0	-
Melilla	147	0	55	0	37	0	0	311	0	0	0	-
TÉCNICO SUPERIOR												
TOTAL	50	10	178	4	82	65	50	356	412	6	0	14
Andalucía	41	4	150	2	55	45	27	362	307	2	0	8
Aragón	8	0	164	8	110	137	42	294	191	9	0	25
Asturias (Principado de)	72	21	172	0	163	81	55	717	395	0	0	7
Baleares (Illes)	24	0	86	0	20	40	0	131	246	0	0	0
Canarias	27	10	168	0	42	22	26	200	405	9	0	21
Cantabria	132	32	193	9	132	132	56	429	578	0	0	26
Castilla y León	68	20	231	4	145	84	47	307	313	4	0	0
Castilla-La Mancha	28	15	167	3	86	95	37	218	266	0	0	9
Cataluña	54	8	187	2	78	81	107	413	550	6	0	12
Comunitat Valenciana	75	8	179	5	101	23	35	460	684	6	1	21
Extremadura	38	9	157	13	48	53	0	205	251	4	0	27
Galicia	63	17	162	8	87	86	91	482	378	6	0	30
Madrid (Comunidad de)	53	8	216	2	28	76	39	343	382	10	0	0
Murcia (Región de)	20	20	154	4	68	75	45	335	279	0	0	23
Navarra (Comunidad Foral de)	54	10	182	15	271	28	37	189	289	0	0	62
País Vasco	69	3	253	8	257	124	99	351	589	16	0	38
Rioja (La)	0	83	180	0	149	0	55	173	631	28	0	0
Ceuta	158	0	59	0	108	49	0	99	680	0	0	0
Melilla	0	0	96	0	131	0	0	235	436	0	0	0

(1) Incluye el alumnado de enseñanza presencial (régimenes ordinario y de adultos) y enseñanza a distancia.

D6.10. Distribución porcentual del alumnado por familia profesional

Ciclos Formativos de Grado Medio

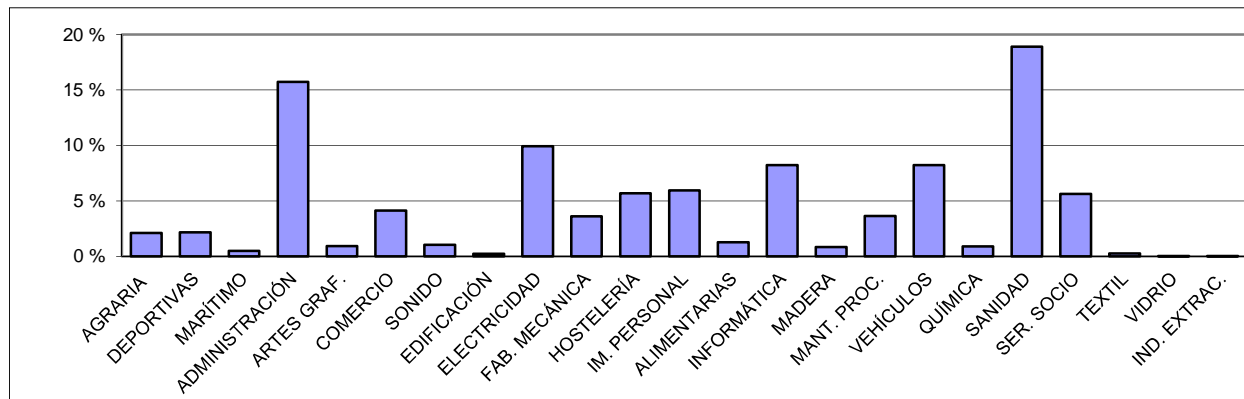

Ciclos Formativos de Grado Superior

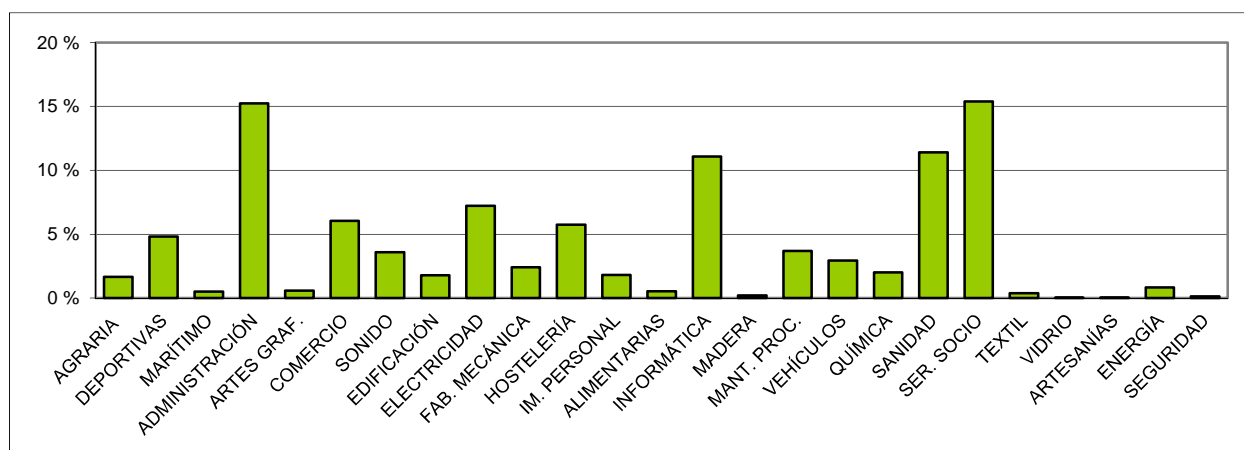

AGRARIA	Actividades Agrarias/Agraria	INFORMÁTICA	Informática/Informática y Comunicaciones
DEPORTIVAS	Actividades Físicas y Deportivas	MADERA	Madera y Mueble/Mad. Mueble y Corcho
MARÍTIMO	Actividades Marítimo-Pesqueras	MANT. PROC.	Mant. y Serv. a la Producción/Inst. y Mant.
ADMINISTRACIÓN	Administración/Administración y gestión	VEHÍCULOS	Mantenim. de Vehículos Autopropulsados
ARTES GRAF.	Artes Gráficas	QUÍMICA	Química
COMERCIO	Comercio y Marketing	SANIDAD	Sanidad
SONIDO	Comunic. Imagen y Sonido/Imagen y Sonido	SER. SOCIO	Servicios Socioculturales y a la Comunidad
EDIFICACIÓN	Edificación y Obra Civil	TEXTIL	Textil, Confección y Piel
ELECTRICIDAD	Electricidad y Electrónica	VIDRIO	Vidrio y Cerámica
FAB. MECÁNICA	Fabricación Mecánica	ARTESANÍAS	Artesanías
HOSTELERÍA	Hostelería y Turismo	ENERGÍA	Energía y Agua
IM. PERSONAL	Imagen Personal	SEGURIDAD	Seguridad y medio ambiente
ALIMENTARIAS	Industrias Alimentarias	IND. EXTRACTIVAS	Industrias Extractivas

D6.11. Distribución porcentual del alumnado según sexo, por familia profesional

Ciclos Formativos de Grado Medio

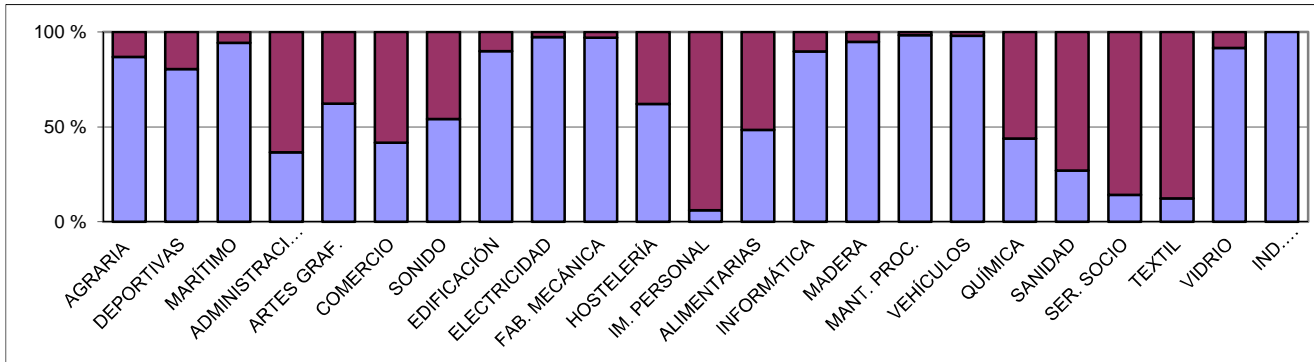

Ciclos Formativos de Grado Superior

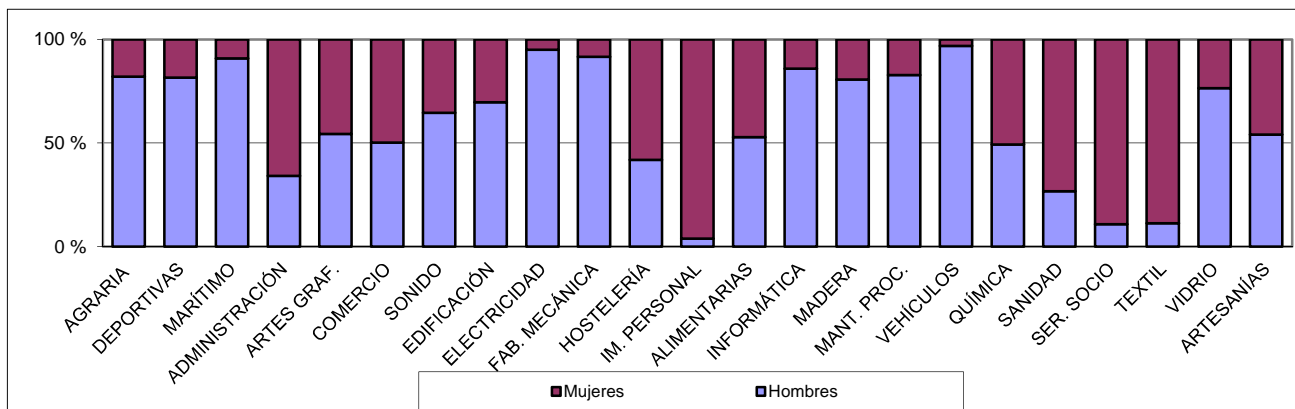

D6.12. Tasa bruta de población que obtiene titulaciones en FP. Curso 2013-14

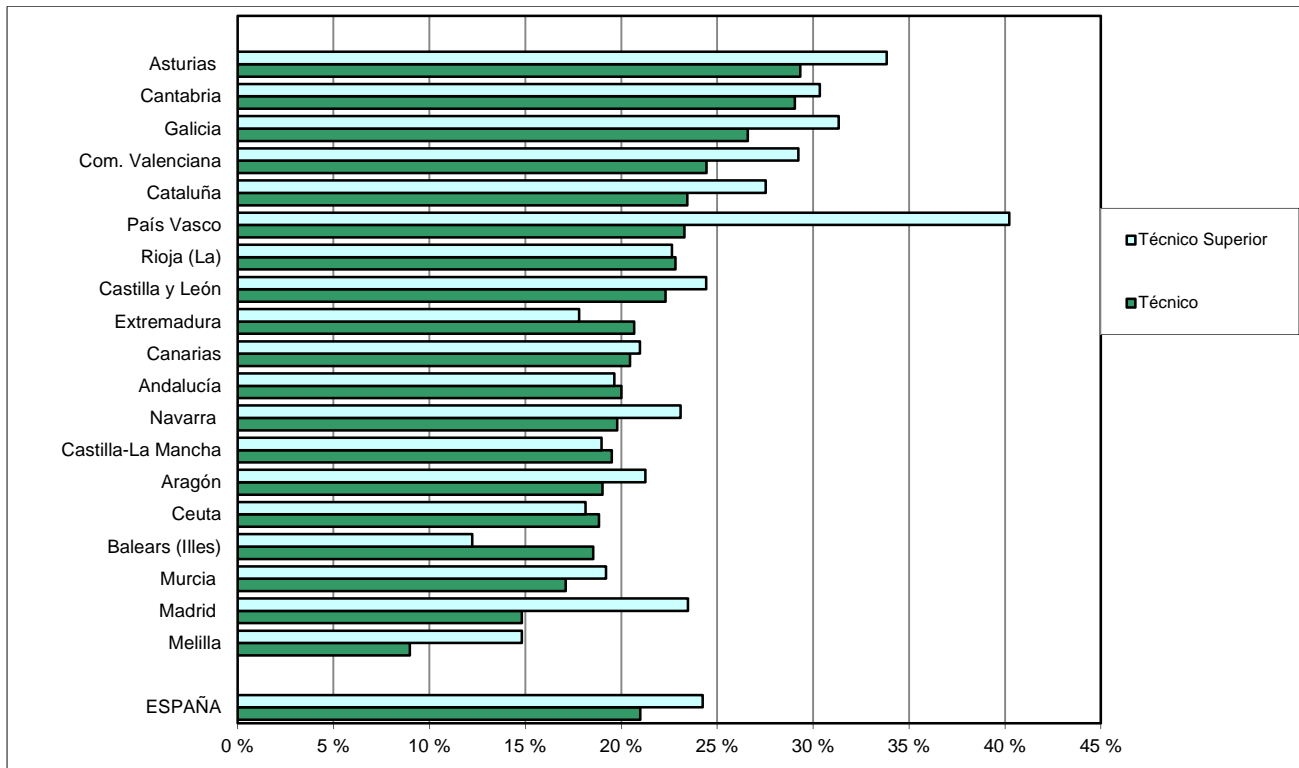

D7. EL ALUMNADO CON NECESIDAD ESPECÍFICA DE APOYO EDUCATIVO

D7.0. Contenido, notas explicativas y fuentes de información

Se presenta en este capítulo la información estadística correspondiente al *alumnado con necesidad específica de apoyo educativo*, adaptada a la metodología implantada a partir del curso 2011-2012.

Para facilitar la interpretación de la información se ofrece a continuación una descripción de los principales conceptos utilizados:

ALUMNADO CON NECESIDAD ESPECÍFICA DE APOYO EDUCATIVO: aquel que requiere y recibe una atención educativa diferente a la ordinaria, por presentar necesidades educativas especiales, por dificultades específicas de aprendizaje, por sus altas capacidades intelectuales, por haberse incorporado tarde al sistema educativo, o por condiciones personales o de historia escolar. Se incluye sólo el alumnado valorado por los correspondientes servicios de orientación educativa o el personal competente a tal efecto. Este alumnado se clasifica según las necesidades que precisa en:

- *Alumnado que presenta necesidades educativas especiales.* El valorado como tal por los equipos o servicios de orientación educativa que requiere por un periodo de su escolarización o a lo largo de toda ella, determinados apoyos y atenciones educativas específicas derivadas de discapacidad o trastornos graves de conducta. Incluye las siguientes categorías: discapacidad auditiva, discapacidad motora, discapacidad intelectual, discapacidad visual, trastornos generalizados del desarrollo, trastornos graves de conducta/personalidad y plurideficiencia.
- *Alumnado con altas capacidades intelectuales.* El valorado como tal por equipos o servicios de orientación educativa que recibe atención educativa a través de medidas específicas: adaptaciones curriculares de profundización o de ampliación del currículo, flexibilización del periodo de escolarización, y/o participación en programas extracurriculares de enriquecimiento.
- *Alumnado con integración tardía en el sistema educativo español.* El procedente de otros países que en el curso escolar de referencia se ha incorporado a las enseñanzas obligatorias del sistema educativo español y se encuentra en, al menos, una de las siguientes situaciones: a) está escolarizado en uno o dos cursos inferiores al que le corresponde por su edad; b) recibe atención educativa específica transitoria dirigida a facilitar su inclusión escolar, la recuperación del desfase curricular detectado, o el dominio de la lengua vehicular del proceso de enseñanza.
- *Otras categorías de alumnado con necesidad específica de apoyo educativo*
 - *Retraso madurativo.* Alumnado con retraso madurativo neurológico y psicológico que no puede ser dictaminado con precisión durante la etapa de educación infantil. Por lo tanto se excluye esta categoría de las etapas educativas posteriores.
 - *Trastornos del desarrollo del lenguaje y la comunicación.* La definición se establece de acuerdo a las aportadas en las Clasificaciones DSM (Manual diagnóstico y estadístico de los trastornos mentales) y CIE-F80 (Clasificación internacional de enfermedades) e incluye: trastornos del lenguaje expresivo, mixto del lenguaje receptivo-expresivo, fonológicos y de la comunicación no especificado.
 - *Trastornos del aprendizaje.* Se basa en la definición aportada en las Clasificaciones DSM y CIE (F81) e incluye los trastornos específicos del desarrollo del aprendizaje escolar de la lectura, la expresión escrita, el cálculo y otros trastornos no especificados. Se incluyen, entre otros, los siguientes trastornos: *dislexia, disortografía y discalculia.*
 - *Alumnado con desconocimiento grave de la lengua de instrucción.* El escolarizado dentro de las etapas obligatorias y no considerado dentro de la incorporación tardía y que recibe un apoyo educativo complementario.
 - *Alumnado en situación de desventaja socio-educativa.* El escolarizado en las etapas obligatorias que presenta un desfase escolar significativo, con dos o más cursos de diferencia entre su nivel de competencia curricular y el curso en el que está escolarizado, por encontrarse en situaciones de desventaja socioeducativa derivadas de su pertenencia a minorías étnicas y/o culturales, por factores sociales, económicos o geográficos, o por dificultades de inserción educativa asociadas a una escolarización irregular.

Se proporcionan las siguientes precisiones técnicas sobre los datos estadísticos de este capítulo:

- Esta información se recoge únicamente para enseñanzas de Régimen General, concretamente: Educación Especial (alumnado escolarizado en centros específicos y unidades específicas de educación especial); Educación Infantil; Educación Primaria; ESO; Programas de Cualificación Profesional Inicial; Bachillerato ordinario y Formación Profesional presencial.
- Los datos de porcentajes de alumnado respecto del alumnado matriculado se han obtenido a partir de las enseñanzas mencionadas.
- En la información del *alumnado con necesidades educativas especiales* se ha distinguido entre el alumnado de centros específicos de educación especial (en el que se incluye el escolarizado en unidades específicas de educación especial en centros ordinarios) y el alumnado integrado en centros ordinarios.

D7. EL ALUMNADO CON NECESIDAD ESPECÍFICA DE APOYO EDUCATIVO

Fuentes de información:

- *Estadística de las Enseñanzas no universitarias*. Curso 2013-2014. S.G. de Estadística y Estudios del Ministerio de Educación, Cultura y Deporte.

D7.1. Alumnado con necesidad específica de apoyo educativo por titularidad/financiación, enseñanza y tipo de necesidad

	Total	Necesidades educativas especiales derivadas de discapacidad	Altas capacidades intelectuales	Integración tardía en el sistema educativo	Otras categorías de necesidades y sin distribuir por categoría
TODOS LOS CENTROS					
TOTAL	439.665	165.101	15.876	9.232	249.456
E. Especial	33.752	33.752	-	-	-
E. Infantil	45.162	16.074	188	-	28.900
E. Primaria	211.418	61.050	8.613	4.385	137.370
ESO	126.865	42.230	5.809	4.847	73.979
Bachillerato	5.010	2.138	1.215	-	1.657
FP Grado Medio	5.748	2.893	18	-	2.837
FP Grado Superior	729	408	33	-	288
Prog. de Cualificación Profesional Inicial	7.957	3.532	-	-	4.425
Prog. de Cualif. Profesional - E. Especial	3.024	3.024	-	-	-
CENTROS PÚBLICOS					
TOTAL	336.131	119.053	11.548	6.909	198.621
E. Especial	19.307	19.307	-	-	-
E. Infantil	36.695	13.001	95	-	23.599
E. Primaria	169.350	48.065	6.305	3.525	111.455
ESO	93.995	30.296	4.129	3.384	56.186
Bachillerato	3.734	1.492	973	-	1.269
FP Grado Medio	4.177	2.090	16	-	2.071
FP Grado Superior	568	330	30	-	208
Prog. de Cualificación Profesional Inicial	6.525	2.692	-	-	3.833
Prog. de Cualif. Profesional - E. Especial	1.780	1.780	-	-	-
CENTROS PRIVADOS-TOTAL					
TOTAL	103.534	46.048	4.328	2.323	50.835
E. Especial	14.445	14.445	-	-	-
E. Infantil	8.467	3.073	93	-	5.301
E. Primaria	42.068	12.985	2.308	860	25.915
ESO	32.870	11.934	1.680	1.463	17.793
Bachillerato	1.276	646	242	-	388
FP Grado Medio	1.571	803	2	-	766
FP Grado Superior	161	78	3	-	80
Prog. de Cualificación Profesional Inicial	1.432	840	-	-	592
Prog. de Cualif. Profesional - E. Especial	1.244	1.244	-	-	-
CENTROS PRIVADOS-ENSEÑANZA CONCERTADA					
TOTAL	99.867	44.451	3.792	2.288	49.336
E. Especial	14.387	14.387	-	-	-
E. Infantil	7.889	2.759	85	-	5.045
E. Primaria	40.789	12.550	2.081	840	25.318
ESO	32.175	11.658	1.559	1.448	17.510
Bachillerato	606	351	63	-	192
FP Grado Medio	1.327	662	2	-	663
FP Grado Superior	95	62	2	-	31
Prog. de Cualificación Profesional Inicial	1.383	806	-	-	577
Prog. de Cualif. Profesional - E. Especial	1.216	1.216	-	-	-
CENTROS PRIVADOS-ENSEÑANZA NO CONCERTADA					
TOTAL	3.667	1.597	536	35	1.499
E. Especial	58	58	-	-	-
E. Infantil	578	314	8	-	256
E. Primaria	1.279	435	227	20	597
ESO	695	276	121	15	283
Bachillerato	670	295	179	-	196
FP Grado Medio	244	141	0	-	103
FP Grado Superior	66	16	1	-	49
Prog. de Cualificación Profesional Inicial	49	34	-	-	15
Prog. de Cualif. Profesional - E. Especial	28	28	-	-	-

D7.2. Porcentaje de alumnado con necesidad específica de apoyo educativo por titularidad/financiación, enseñanza y tipo de necesidad (1)

	Total	Necesidades educativas especiales derivadas de discapacidad	Altas capacidades intelectuales	Integración tardía en el sistema educativo	Otras categorías de necesidades y sin distribuir por categoría
TODOS LOS CENTROS					
TOTAL	5,6	2,1	0,2	0,1	3,2
E. Especial	100,0	100,0	-	-	-
E. Infantil	2,4	0,9	0,0	-	1,5
E. Primaria	7,4	2,1	0,3	0,2	4,8
ESO	7,0	2,3	0,3	0,3	4,1
Bachillerato	0,8	0,4	0,2	-	0,3
FP Grado Medio	1,8	0,9	0,0	-	0,9
FP Grado Superior	0,2	0,1	0,0	-	0,1
Prog. de Cualificación Profesional Inicial	9,9	4,4	-	-	5,5
Prog. de Cualif. Profesional - E. Especial	100,0	100,0	-	-	-
CENTROS PÚBLICOS					
TOTAL	6,3	2,2	0,2	0,1	3,7
E. Especial	100,0	100,0	-	-	-
E. Infantil	3,0	1,1	0,0	-	1,9
E. Primaria	8,8	2,5	0,3	0,2	5,8
ESO	7,8	2,5	0,3	0,3	4,7
Bachillerato	0,8	0,3	0,2	-	0,3
FP Grado Medio	1,7	0,9	0,0	-	0,9
FP Grado Superior	0,2	0,1	0,0	-	0,1
Prog. de Cualificación Profesional Inicial	10,2	4,2	-	-	6,0
Prog. de Cualif. Profesional - E. Especial	100,0	100,0	-	-	-
CENTROS PRIVADOS-TOTAL					
TOTAL	4,0	1,8	0,2	0,1	2,0
E. Especial	100,0	100,0	-	-	-
E. Infantil	1,3	0,5	0,0	-	0,8
E. Primaria	4,5	1,4	0,2	0,1	2,8
ESO	5,3	1,9	0,3	0,2	2,9
Bachillerato	0,8	0,4	0,2	-	0,2
FP Grado Medio	1,9	1,0	0,0	-	0,9
FP Grado Superior	0,2	0,1	0,0	-	0,1
Prog. de Cualificación Profesional Inicial	8,5	5,0	-	-	3,5
Prog. de Cualif. Profesional - E. Especial	100,0	100,0	-	-	-
CENTROS PRIVADOS-ENSEÑANZA CONCERTADA					
TOTAL	4,8	2,2	0,2	0,1	2,4
E. Especial	100,0	100,0	-	-	-
E. Infantil	1,7	0,6	0,0	-	1,1
E. Primaria	5,0	1,5	0,3	0,1	3,1
ESO	5,8	2,1	0,3	0,3	3,1
Bachillerato	0,9	0,5	0,1	-	0,3
FP Grado Medio	1,9	0,9	0,0	-	1,0
FP Grado Superior	0,2	0,1	0,0	-	0,1
Prog. de Cualificación Profesional Inicial	8,3	4,8	-	-	3,5
Prog. de Cualif. Profesional - E. Especial	100,0	100,0	-	-	-
CENTROS PRIVADOS-ENSEÑANZA NO CONCERTADA					
TOTAL	0,7	0,3	0,1	0,0	0,3
E. Especial	100,0	100,0	-	-	-
E. Infantil	0,3	0,2	0,0	-	0,1
E. Primaria	1,2	0,4	0,2	0,0	0,5
ESO	1,1	0,4	0,2	0,0	0,4
Bachillerato	0,7	0,3	0,2	-	0,2
FP Grado Medio	2,2	1,3	0,0	-	0,9
FP Grado Superior	0,3	0,1	0,0	-	0,2
Prog. de Cualificación Profesional Inicial	28,7	19,9	-	-	8,8
Prog. de Cualif. Profesional - E. Especial	100,0	100,0	-	-	-

(1) Porcentajes calculados sobre el alumnado de cada categoría.

D7.3. Alumnado con necesidad específica de apoyo educativo por sexo, enseñanza y tipo de necesidad. Valores absolutos y porcentajes

	Total	Necesidades educativas especiales derivadas de discapacidad	Altas capacidades intelectuales	Integración tardía en el sistema educativo	Otras categorías de necesidades y sin distribuir por categoría
NÚMERO DE ALUMNOS					
AMBOS SEXOS					
TOTAL	439.665	165.101	15.876	9.232	249.456
E. Especial	33.752	33.752	-	-	-
E. Infantil	45.162	16.074	188	-	28.900
E. Primaria	211.418	61.050	8.613	4.385	137.370
ESO	126.865	42.230	5.809	4.847	73.979
Bachillerato	5.010	2.138	1.215	-	1.657
FP Grado Medio	5.748	2.893	18	-	2.837
FP Grado Superior	729	408	33	-	288
Prog. de Cualificación Profesional Inicial	7.957	3.532	-	-	4.425
Prog. de Cualif. Profesional - E. Especial	3.024	3.024	-	-	-
HOMBRES					
TOTAL	279.636	109.169	10.366	5.008	155.093
E. Especial	21.276	21.276	-	-	-
E. Infantil	31.008	10.966	126	-	19.916
E. Primaria	134.856	41.328	5.590	2.367	85.571
ESO	77.629	27.753	3.780	2.641	43.455
Bachillerato	3.159	1.402	823	-	934
FP Grado Medio	3.731	1.883	17	-	1.831
FP Grado Superior	469	263	30	-	176
Prog. de Cualificación Profesional Inicial	5.648	2.438	-	-	3.210
Prog. de Cualif. Profesional - E. Especial	1.860	1.860	-	-	-
MUJERES					
TOTAL	160.029	55.932	5.510	4.224	94.363
E. Especial	12.476	12.476	-	-	-
E. Infantil	14.154	5.108	62	-	8.984
E. Primaria	76.562	19.722	3.023	2.018	51.799
ESO	49.236	14.477	2.029	2.206	30.524
Bachillerato	1.851	736	392	-	723
FP Grado Medio	2.017	1.010	1	-	1.006
FP Grado Superior	260	145	3	-	112
Prog. de Cualificación Profesional Inicial	2.309	1.094	-	-	1.215
Prog. de Cualif. Prof. - E. Especial	1.164	1.164	-	-	-
PORCENTAJE DE ALUMNADO (1)					
AMBOS SEXOS					
TOTAL	5,6	2,1	0,2	0,1	3,2
E. Especial	100,0	100,0	-	-	-
E. Infantil	2,4	0,9	0,0	-	1,5
E. Primaria	7,4	2,1	0,3	0,2	4,8
ESO	7,0	2,3	0,3	0,3	4,1
Bachillerato	0,8	0,4	0,2	-	0,3
FP Grado Medio	1,8	0,9	0,0	-	0,9
FP Grado Superior	0,2	0,1	0,0	-	0,1
Prog. de Cualificación Profesional Inicial	9,9	4,4	-	-	5,5
Prog. de Cualif. Profesional - E. Especial	100,0	100,0	-	-	-
HOMBRES					
TOTAL	6,8	2,7	0,3	0,1	3,8
E. Especial	100,0	100,0	-	-	-
E. Infantil	3,2	1,1	0,0	-	2,0
E. Primaria	9,2	2,8	0,4	0,2	5,8
ESO	8,3	3,0	0,4	0,3	4,6
Bachillerato	1,1	0,5	0,3	-	0,3
FP Grado Medio	2,0	1,0	0,0	-	1,0
FP Grado Superior	0,3	0,2	0,0	-	0,1
Prog. de Cualificación Profesional Inicial	10,0	4,3	-	-	5,7
Prog. de Cualif. Profesional - E. Especial	100,0	100,0	-	-	-
MUJERES					
TOTAL	4,2	1,5	0,1	0,1	2,5
E. Especial	100,0	100,0	-	-	-
E. Infantil	1,6	0,6	0,0	-	1,0
E. Primaria	5,5	1,4	0,2	0,1	3,7
ESO	5,6	1,6	0,2	0,2	3,4
Bachillerato	0,6	0,2	0,1	-	0,2
FP Grado Medio	1,5	0,7	0,0	-	0,7
FP Grado Superior	0,2	0,1	0,0	-	0,1
Prog. de Cualificación Profesional Inicial	9,4	4,5	-	-	5,0
Prog. de Cualif. Profesional - E. Especial	100,0	100,0	-	-	-

(1) Porcentajes calculados sobre el alumnado de cada categoría.

D7.4. Alumnado con necesidades educativas especiales por titularidad/financiación y enseñanza

(continúa)

TOTAL	Educación Especial Específica (1)	Alumnado integrado en centros ordinarios									
		Total	E. Infantil	E. Primaria	ESO	Bachillerato	FP de Grado Medio	FP de Grado Superior	Prog. de Cualif. Prof. Inicial	Prog. Cualif. Prof. - E. Especial	
TODOS LOS CENTROS											
TOTAL	165.101	33.752	131.349	16.074	61.050	42.230	2.138	2.893	408	3.532	3.024
Andalucía	42.547	6.815	35.732	4.821	15.932	11.334	690	1.477	151	1.313	14
Aragón	3.630	933	2.697	414	1.179	819	26	23	6	49	181
Asturias (Principado de)	3.703	625	3.078	280	1.471	982	62	144	27	96	16
Balears (Illes)	5.043	644	4.399	318	1.974	1.489	66	203	18	258	73
Canarias	6.891	1.696	5.195	265	2.398	1.730	105	43	4	94	556
Cantabria	3.047	358	2.689	230	1.194	941	52	74	7	100	91
Castilla y León	9.105	1.280	7.825	583	3.834	2.802	112	27	16	121	330
Castilla-La Mancha	8.293	1.368	6.925	1.083	3.264	2.240	60	43	12	198	25
Cataluña	18.624	6.929	11.695	1.927	5.503	4.096	54	105	10	0	..
Comunitat Valenciana	4.292	2.922	1.370	55	39	868	64	32	9	126	177
Extremadura	3.244	699	2.545	342	860	783	29	105	19	142	265
Galicia	8.737	1.262	7.475	994	3.505	2.358	124	159	52	169	114
Madrid (Comunidad de)	22.345	4.851	17.494	1.515	9.113	5.438	212	152	27	403	634
Murcia (Región de)	9.306	1.203	8.103	1.559	3.991	1.975	90	36	3	229	220
Navarra (Comunidad Foral de)	6.270	569	5.701	425	2.533	1.856	291	211	30	160	195
País Vasco	7.536	1.204	6.332	1.014	3.257	1.835	92	53	14	0	67
Rioja (La)	1.321	192	1.129	163	552	326	8	5	1	53	21
Ceuta	649	115	534	49	285	148	0	1	2	14	35
Melilla	518	87	431	37	166	210	1	0	0	7	10
CENTROS PÚBLICOS											
TOTAL	119.053	19.307	99.746	13.001	48.065	30.296	1.492	2.090	330	2.692	1.780
Andalucía	33.125	4.261	28.864	4.147	13.213	8.779	563	1.071	121	970	-
Aragón	2.585	496	2.089	343	929	632	23	19	3	33	107
Asturias (Principado de)	2.589	427	2.162	196	1.081	605	43	114	26	81	16
Balears (Illes)	3.201	201	3.000	248	1.398	924	50	169	15	182	14
Canarias	5.899	1.258	4.641	221	2.138	1.503	93	40	4	94	548
Cantabria	2.250	146	2.104	206	1.003	690	42	63	6	71	23
Castilla y León	5.957	827	5.130	478	2.741	1.600	74	24	13	88	112
Castilla-La Mancha	6.725	867	5.858	963	2.850	1.747	52	40	11	170	25
Cataluña	12.083	2.898	9.185	1.547	4.481	3.114	15	22	6	0	..
Comunitat Valenciana	3.486	2.339	1.147	35	1	745	46	25	7	117	171
Extremadura	2.433	349	2.084	305	762	641	26	93	17	139	101
Galicia	6.138	520	5.618	768	2.649	1.663	101	140	50	146	101
Madrid (Comunidad de)	15.219	2.590	12.629	1.117	7.031	3.710	125	63	17	262	304
Murcia (Región de)	7.231	851	6.380	1.310	3.207	1.452	75	30	1	206	99
Navarra (Comunidad Foral de)	3.851	345	3.506	298	1.717	1.027	108	144	21	86	105
País Vasco	4.267	591	3.676	633	2.040	916	49	29	9	0	-
Rioja (La)	972	139	833	121	430	215	6	3	1	36	21
Ceuta	566	115	451	38	252	129	0	1	2	6	23
Melilla	476	87	389	27	142	204	1	0	0	5	10

(1) Se refiere al alumnado de E. Especial en centros específicos y de unidades específicas en centros ordinarios.

D7.4. Alumnado con necesidades educativas especiales por titularidad/financiación y enseñanza

(conclusión)

TOTAL	Educación Especial Específica (1)	Alumnado integrado en centros ordinarios									
		Total	E. Infantil	E. Primaria	ESO	Bachillerato	FP de Grado Medio	FP de Grado Superior	Prog. de Cualif. Prof. Inicial	Prog. Cualif. Prof. - E. Especial	
CENTROS PRIVADOS-TOTAL											
TOTAL	46.048	14.445	31.603	3.073	12.985	11.934	646	803	78	840	1.244
Andalucía	9.422	2.554	6.868	674	2.719	2.555	127	406	30	343	14
Aragón	1.045	437	608	71	250	187	3	4	3	16	74
Asturias (Principado de)	1.114	198	916	84	390	377	19	30	1	15	-
Baleares (Illes)	1.842	443	1.399	70	576	565	16	34	3	76	59
Canarias	992	438	554	44	260	227	12	3	0	0	8
Cantabria	797	212	585	24	191	251	10	11	1	29	68
Castilla y León	3.148	453	2.695	105	1.093	1.202	38	3	3	33	218
Castilla-La Mancha	1.568	501	1.067	120	414	493	8	3	1	28	-
Cataluña	6.541	4.031	2.510	380	1.022	982	39	83	4	0	..
Comunitat Valenciana	806	583	223	20	38	123	18	7	2	9	6
Extremadura	811	350	461	37	98	142	3	12	2	3	164
Galicia	2.599	742	1.857	226	856	695	23	19	2	23	13
Madrid (Comunidad de)	7.126	2.261	4.865	398	2.082	1.728	87	89	10	141	330
Murcia (Región de)	2.075	352	1.723	249	784	523	15	6	2	23	121
Navarra (Comunidad Foral de)	2.419	224	2.195	127	816	829	183	67	9	74	90
País Vasco	3.269	613	2.656	381	1.217	919	43	24	5	0	67
Rioja (La)	349	53	296	42	122	111	2	2	0	17	-
Ceuta	83	-	83	11	33	19	0	-	-	8	12
Melilla	42	-	42	10	24	6	0	-	-	2	-
CENTROS PRIVADOS-ENSEÑANZA CONCERTADA											
TOTAL	44.451	14.387	30.064	2.759	12.550	11.658	351	662	62	806	1.216
Andalucía	9.146	2.554	6.592	627	2.658	2.497	54	380	21	341	14
Aragón	1.031	437	594	67	242	187	1	4	3	16	74
Asturias (Principado de)	1.090	198	892	78	388	377	6	27	1	15	-
Baleares (Illes)	1.802	443	1.359	56	565	558	15	28	2	76	59
Canarias	888	421	467	37	212	205	3	2	0	0	8
Cantabria	787	212	575	24	191	251	0	11	1	29	68
Castilla y León	3.074	453	2.621	104	1.092	1.189	7	3	3	33	190
Castilla-La Mancha	1.536	501	1.035	99	412	491	1	3	1	28	-
Cataluña	6.339	4.031	2.308	290	1.013	979	16	9	1	0	..
Comunitat Valenciana	698	566	132	2	0	100	7	6	2	9	6
Extremadura	799	350	449	30	98	142	1	9	2	3	164
Galicia	2.508	742	1.766	206	849	666	-	17	1	14	13
Madrid (Comunidad de)	6.595	2.259	4.336	350	1.839	1.612	13	66	8	118	330
Murcia (Región de)	2.027	352	1.675	222	780	520	2	5	2	23	121
Navarra (Comunidad Foral de)	2.393	202	2.191	124	816	829	183	66	9	74	90
País Vasco	3.267	613	2.654	381	1.216	919	42	24	5	0	67
Rioja (La)	346	53	293	41	122	111	0	2	0	17	-
Ceuta	83	-	83	11	33	19	-	-	-	8	12
Melilla	42	-	42	10	24	6	-	-	-	2	-
CENTROS PRIVADOS-ENSEÑANZA NO CONCERTADA											
TOTAL	1.597	58	1.539	314	435	276	295	141	16	34	28
Andalucía	276	-	276	47	61	58	73	26	9	2	-
Aragón	14	-	14	4	8	0	2	0	0	-	-
Asturias (Principado de)	24	-	24	6	2	0	13	3	0	-	-
Baleares (Illes)	40	-	40	14	11	7	1	6	1	-	-
Canarias	104	17	87	7	48	22	9	1	0	-	-
Cantabria	10	-	10	0	-	-	10	0	0	-	-
Castilla y León	74	-	74	1	1	13	31	0	0	0	28
Castilla-La Mancha	32	-	32	21	2	2	7	0	0	0	-
Cataluña	202	-	202	90	9	3	23	74	3	-	-
Comunitat Valenciana	108	17	91	18	38	23	11	1	0	-	-
Extremadura	12	-	12	7	0	0	2	3	0	-	-
Galicia	91	-	91	20	7	29	23	2	1	9	-
Madrid (Comunidad de)	531	2	529	48	243	116	74	23	2	23	-
Murcia (Región de)	48	-	48	27	4	3	13	1	0	-	-
Navarra (Comunidad Foral de)	26	22	4	3	0	-	-	1	0	-	-
País Vasco	2	-	2	0	1	0	1	0	0	-	-
Rioja (La)	3	-	3	1	-	-	2	-	0	-	-
Ceuta	0	-	0	0	-	-	0	-	-	-	-
Melilla	0	-	0	0	0	-	0	-	-	-	-

(1) Se refiere al alumnado de E. Especial en centros específicos y de unidades específicas en centros ordinarios.

D7.5. Porcentaje de alumnado con necesidades educativas especiales por titularidad/financiación y enseñanza (1)

(continúa)

TOTAL	Educación Especial Específica (2)	Alumnado integrado en centros ordinarios									
		Total	E. Infantil	E. Primaria	ESO	Bachillerato	FP de Grado Medio	FP de Grado Superior	Prog. de Cualif. Prof. Inicial	Prog. Cualif. Prof. - E. Especial	
TODOS LOS CENTROS											
TOTAL	2,1	100,0	1,7	0,9	2,1	2,3	0,4	0,9	0,1	4,4	100,0
Andalucía	2,7	100,0	2,3	1,3	2,8	3,0	0,6	2,4	0,3	8,5	100,0
Aragón	1,7	100,0	1,3	0,8	1,6	1,7	0,2	0,3	0,1	2,5	100,0
Asturias (Principado de)	2,8	100,0	2,3	1,0	3,1	3,1	0,6	2,2	0,4	15,7	100,0
Baleares (Illes)	2,9	100,0	2,5	0,8	2,9	3,6	0,6	3,3	0,5	11,0	100,0
Canarias	2,0	100,0	1,5	0,4	1,9	2,0	0,3	0,3	0,0	2,7	100,0
Cantabria	3,4	100,0	3,0	1,1	3,7	4,7	0,8	1,7	0,2	11,6	100,0
Castilla y León	2,6	100,0	2,2	0,8	3,1	3,3	0,4	0,1	0,1	2,8	100,0
Castilla-La Mancha	2,3	100,0	1,9	1,3	2,5	2,6	0,2	0,3	0,1	3,7	100,0
Cataluña	1,4	100,0	0,9	0,6	1,2	1,4	0,1	0,2	0,0	0,0	..
Comunitat Valenciana	0,5	100,0	0,2	0,0	0,0	0,5	0,1	0,1	0,0	1,1	100,0
Extremadura	1,8	100,0	1,4	0,9	1,3	1,7	0,2	1,3	0,3	4,9	100,0
Galicia	2,3	100,0	2,0	1,1	2,6	2,7	0,4	1,0	0,3	3,8	100,0
Madrid (Comunidad de)	2,0	100,0	1,6	0,5	2,3	2,2	0,2	0,5	0,1	4,3	100,0
Murcia (Región de)	3,3	100,0	2,9	2,5	3,8	3,0	0,4	0,4	0,0	6,6	100,0
Navarra (Comunidad Foral de)	5,8	100,0	5,3	1,7	6,4	7,4	3,5	5,9	0,8	16,6	100,0
País Vasco	2,1	100,0	1,8	1,1	2,6	2,4	0,3	0,4	0,1	0,0	100,0
Rioja (La)	2,5	100,0	2,1	1,3	2,9	2,7	0,2	0,2	0,0	5,5	100,0
Ceuta	3,5	100,0	2,9	1,2	4,0	3,5	0,0	0,2	0,3	2,0	100,0
Melilla	2,7	100,0	2,2	0,8	2,3	4,7	0,1	0,0	0,0	1,5	100,0
CENTROS PÚBLICOS											
TOTAL	2,2	100,0	1,9	1,1	2,5	2,5	0,3	0,9	0,1	4,2	100,0
Andalucía	2,8	100,0	2,5	1,6	3,0	3,1	0,6	2,4	0,3	8,1	-
Aragón	1,8	100,0	1,5	1,0	1,8	2,0	0,2	0,3	0,1	2,3	100,0
Asturias (Principado de)	2,8	100,0	2,3	1,0	3,3	2,9	0,5	2,2	0,4	15,4	100,0
Baleares (Illes)	2,8	100,0	2,7	0,9	3,3	3,6	0,6	3,3	0,5	9,6	100,0
Canarias	2,3	100,0	1,8	0,5	2,3	2,3	0,4	0,3	0,0	2,7	100,0
Cantabria	3,7	100,0	3,4	1,4	4,6	5,3	0,8	2,3	0,2	12,2	100,0
Castilla y León	2,5	100,0	2,1	1,0	3,3	2,9	0,3	0,2	0,1	2,9	100,0
Castilla-La Mancha	2,2	100,0	2,0	1,5	2,7	2,5	0,2	0,3	0,1	3,5	100,0
Cataluña	1,4	100,0	1,1	0,7	1,4	1,7	0,0	0,1	0,0	0,0	..
Comunitat Valenciana	0,6	100,0	0,2	0,0	0,0	0,6	0,1	0,1	0,0	1,1	100,0
Extremadura	1,7	100,0	1,5	1,1	1,5	1,8	0,2	1,3	0,3	5,0	100,0
Galicia	2,2	100,0	2,1	1,3	2,8	2,7	0,4	1,1	0,3	3,6	100,0
Madrid (Comunidad de)	2,5	100,0	2,1	0,7	3,3	2,9	0,2	0,3	0,1	3,9	100,0
Murcia (Región de)	3,6	100,0	3,2	3,2	4,4	3,1	0,4	0,4	0,0	6,7	100,0
Navarra (Comunidad Foral de)	5,6	100,0	5,1	1,8	6,8	6,7	2,1	5,2	0,8	13,9	100,0
País Vasco	2,3	100,0	2,0	1,3	3,2	2,6	0,4	0,4	0,1	0,0	-
Rioja (La)	2,7	100,0	2,4	1,5	3,4	2,9	0,2	0,2	0,1	4,7	100,0
Ceuta	3,9	100,0	3,1	1,2	4,7	4,2	0,0	0,2	0,3	1,3	100,0
Melilla	3,0	100,0	2,5	0,8	2,5	5,2	0,1	0,0	0,0	1,6	100,0

(1) Porcentajes calculados sobre el alumnado de cada categoría.

(2) Se refiere al alumnado de E. Especial en centros específicos y de unidades específicas en centros ordinarios.

D7.5. Porcentaje de alumnado con necesidades educativas especiales por titularidad/financiación y enseñanza (1)

(conclusión)

TOTAL	Educación Especial Específica (2)	Alumnado integrado en centros ordinarios									
		Total	E. Infantil	E. Primaria	ESO	Bachillerato	FP de Grado Medio	FP de Grado Superior	Prog.de Cualif.Prof. Inicial	Prog.Cualif. Prof.-E. Especial	
CENTROS PRIVADOS-TOTAL											
TOTAL	1,8	100,0	1,2	0,5	1,4	1,9	0,4	1,0	0,1	5,0	100,0
Andalucía	2,3	100,0	1,7	0,6	2,0	2,8	0,6	2,3	0,3	9,9	100,0
Aragón	1,6	100,0	0,9	0,4	1,1	1,1	0,1	0,2	0,1	2,7	100,0
Asturias (Principado de)	2,8	100,0	2,4	1,1	2,7	3,5	0,7	2,1	0,1	17,9	-
Balears (Illes)	3,0	100,0	2,3	0,5	2,3	3,5	0,6	3,6	0,7	16,8	100,0
Canarias	1,3	100,0	0,7	0,3	0,8	1,1	0,3	0,3	0,0	0,0	100,0
Cantabria	2,9	100,0	2,1	0,4	1,8	3,7	0,9	0,7	0,1	10,5	100,0
Castilla y León	2,7	100,0	2,4	0,4	2,7	3,9	0,5	0,1	0,1	2,6	100,0
Castilla-La Mancha	2,3	100,0	1,6	0,6	1,7	2,9	0,3	0,2	0,1	5,9	-
Cataluña	1,5	100,0	0,6	0,4	0,6	0,9	0,1	0,6	0,0	0,0	..
Comunitat Valenciana	0,3	100,0	0,1	0,0	0,0	0,2	0,1	0,1	0,0	1,0	100,0
Extremadura	2,2	100,0	1,3	0,5	0,7	1,3	0,1	1,3	0,3	2,8	100,0
Galicia	2,3	100,0	1,7	0,7	2,1	2,6	0,5	0,5	0,1	5,8	100,0
Madrid (Comunidad de)	1,4	100,0	1,0	0,3	1,1	1,5	0,2	0,8	0,1	5,4	100,0
Murcia (Región de)	2,6	100,0	2,1	1,2	2,4	2,6	0,5	0,2	0,1	6,3	100,0
Navarra (Comunidad Foral de)	6,4	100,0	5,8	1,6	5,6	8,3	6,1	7,9	1,1	21,5	100,0
País Vasco	1,8	100,0	1,5	0,8	2,0	2,3	0,3	0,5	0,1	0,0	100,0
Rioja (La)	2,0	100,0	1,7	0,9	1,9	2,4	0,3	0,3	0,0	8,7	-
Ceuta	2,0	-	2,0	1,1	1,9	1,7	0,0	-	-	3,2	100,0
Melilla	1,2	-	1,2	0,8	1,6	1,3	0,0	-	-	1,3	-
CENTROS PRIVADOS-ENSEÑANZA CONCERTADA											
TOTAL	2,2	100,0	1,5	0,6	1,5	2,1	0,5	0,9	0,1	4,8	100,0
Andalucía	2,8	100,0	2,0	0,6	2,3	3,1	0,7	2,3	0,3	9,8	100,0
Aragón	1,9	100,0	1,1	0,7	1,2	1,2	0,1	0,2	0,2	2,7	100,0
Asturias (Principado de)	3,4	100,0	2,8	1,2	2,9	3,8	2,3	2,7	0,2	17,9	-
Balears (Illes)	3,4	100,0	2,6	0,5	2,5	3,8	0,6	4,1	1,0	16,8	100,0
Canarias	1,6	100,0	0,8	0,3	0,8	1,2	0,4	0,2	0,0	0,0	100,0
Cantabria	3,1	100,0	2,3	0,5	1,8	3,7	0,0	0,7	0,1	10,5	100,0
Castilla y León	3,0	100,0	2,6	0,5	2,7	4,0	0,4	0,1	0,1	2,6	100,0
Castilla-La Mancha	2,8	100,0	1,9	0,8	1,8	3,1	0,1	0,2	0,3	6,1	-
Cataluña	1,7	100,0	0,6	0,4	0,7	0,9	0,1	0,1	0,0	0,0	..
Comunitat Valenciana	0,3	100,0	0,1	0,0	0,0	0,2	0,1	0,1	0,0	1,0	100,0
Extremadura	2,4	100,0	1,4	0,4	0,7	1,4	0,2	1,3	0,6	2,8	100,0
Galicia	2,8	100,0	2,0	1,0	2,3	2,7	-	0,6	0,1	4,8	100,0
Madrid (Comunidad de)	1,9	100,0	1,3	0,5	1,3	1,8	0,2	0,7	0,2	4,5	100,0
Murcia (Región de)	2,9	100,0	2,4	1,4	2,6	2,7	0,3	0,2	0,3	6,3	100,0
Navarra (Comunidad Foral de)	6,5	100,0	5,9	1,7	5,6	8,3	6,1	8,0	1,2	21,5	100,0
País Vasco	1,9	100,0	1,5	0,9	2,0	2,3	0,3	0,5	0,1	0,0	100,0
Rioja (La)	2,2	100,0	1,9	1,2	1,9	2,4	0,0	0,3	0,0	8,7	-
Ceuta	2,1	-	2,1	1,3	1,9	1,7	-	-	-	3,2	100,0
Melilla	1,4	-	1,4	1,1	1,7	1,3	-	-	-	1,3	-
CENTROS PRIVADOS-ENSEÑANZA NO CONCERTADA											
TOTAL	0,3	100,0	0,3	0,2	0,4	0,4	0,3	1,3	0,1	19,9	100,0
Andalucía	0,4	-	0,4	0,2	0,3	0,5	0,5	2,0	0,2	16,7	-
Aragón	0,1	-	0,1	0,1	0,3	0,0	0,1	0,0	0,0	-	-
Asturias (Principado de)	0,3	-	0,3	0,4	0,1	0,0	0,5	0,6	0,0	-	-
Balears (Illes)	0,5	-	0,5	0,4	0,4	0,5	0,4	2,3	0,4	-	-
Canarias	0,5	100,0	0,4	0,1	0,7	0,6	0,3	0,4	0,0	-	-
Cantabria	0,5	-	0,5	0,0	-	-	1,4	0,0	0,0	-	-
Castilla y León	0,6	-	0,6	0,0	0,2	1,4	0,6	0,0	0,0	0,0	100,0
Castilla-La Mancha	0,3	-	0,3	0,3	0,2	0,2	0,3	0,0	0,0	0,0	-
Cataluña	0,3	-	0,3	0,2	0,1	0,0	0,1	2,6	0,1	-	-
Comunitat Valenciana	0,2	100,0	0,2	0,1	0,3	0,3	0,4	0,1	0,0	-	-
Extremadura	0,3	-	0,3	0,6	0,0	0,0	0,1	1,6	0,0	-	-
Galicia	0,4	-	0,4	0,2	0,3	1,5	0,5	0,3	0,1	8,3	-
Madrid (Comunidad de)	0,3	100,0	0,3	0,1	0,6	0,5	0,2	1,2	0,0	88,5	-
Murcia (Región de)	0,4	-	0,4	0,6	0,2	0,3	0,6	0,2	0,0	-	-
Navarra (Comunidad Foral de)	2,6	100,0	0,4	0,4	0,0	-	-	4,5	0,0	-	-
País Vasco	0,1	-	0,1	0,0	0,1	0,0	0,4	0,0	0,0	-	-
Rioja (La)	0,1	-	0,1	0,1	-	-	0,3	-	0,0	-	-
Ceuta	0,0	-	0,0	0,0	-	-	0,0	-	-	-	-
Melilla	0,0	-	0,0	0,0	0,0	-	0,0	-	-	-	-

(1) Porcentajes calculados sobre el alumnado de cada categoría.

(2) Se refiere al alumnado de E. Especial en centros específicos y de unidades específicas en centros ordinarios.

D7.6. Alumnado con necesidades educativas especiales por sexo y enseñanza

TOTAL	Educación Especial Específica (1)	Alumnado integrado en centros ordinarios									
		Total	E. Infantil	E. Primaria	ESO	Bachillerato	FP de Grado Medio	FP de Grado Superior	Prog. de Cualif. Prof. Inicial	Prog. Cualif. Prof. - E. Especial	
HOMBRES											
TOTAL	109.169	21.276	87.893	10.966	41.328	27.753	1.402	1.883	263	2.438	1.860
Andalucía	28.566	4.353	24.213	3.370	10.885	7.506	459	971	97	915	10
Aragón	2.297	570	1.727	280	781	500	18	16	5	28	99
Asturias (Principado de)	2.436	402	2.034	180	1.010	626	36	97	15	63	7
Baleares (Illes)	3.252	435	2.817	204	1.326	910	43	112	12	169	41
Canarias	4.786	1.095	3.691	170	1.710	1.244	77	29	3	76	382
Cantabria	2.018	219	1.799	161	804	616	35	52	5	70	56
Castilla y León	6.037	786	5.251	358	2.606	1.911	65	15	11	78	207
Castilla-La Mancha	5.251	844	4.407	726	2.126	1.368	32	23	9	108	15
Cataluña	12.332	4.423	7.909	1.333	3.775	2.693	30	71	7	0	..
Comunitat Valenciana	2.704	1.806	898	38	30	574	39	17	7	91	102
Extremadura	2.056	456	1.600	230	561	471	20	55	10	96	157
Galicia	5.892	831	5.061	680	2.407	1.559	88	90	32	132	73
Madrid (Comunidad de)	14.438	2.932	11.506	1.003	6.056	3.528	133	110	20	277	379
Murcia (Región de)	6.098	780	5.318	1.097	2.623	1.222	64	24	1	161	126
Navarra (Comunidad Foral de)	4.306	345	3.961	282	1.735	1.331	198	161	23	132	99
País Vasco	5.206	764	4.442	692	2.277	1.300	60	40	6	0	67
Rioja (La)	806	119	687	106	352	186	4	0	0	31	8
Ceuta	394	64	330	35	185	79	0	0	0	6	25
Melilla	294	52	242	21	79	129	1	0	0	5	7
MUJERES											
TOTAL	55.932	12.476	43.456	5.108	19.722	14.477	736	1.010	145	1.094	1.164
Andalucía	13.981	2.462	11.519	1.451	5.047	3.828	231	506	54	398	4
Aragón	1.333	363	970	134	398	319	8	7	1	21	82
Asturias (Principado de)	1.267	223	1.044	100	461	356	26	47	12	33	9
Baleares (Illes)	1.791	209	1.582	114	648	579	23	91	6	89	32
Canarias	2.105	601	1.504	95	688	486	28	14	1	18	174
Cantabria	1.029	139	890	69	390	325	17	22	2	30	35
Castilla y León	3.068	494	2.574	225	1.228	891	47	12	5	43	123
Castilla-La Mancha	3.042	524	2.518	357	1.138	872	28	20	3	90	10
Cataluña	6.292	2.506	3.786	594	1.728	1.403	24	34	3	0	..
Comunitat Valenciana	1.588	1.116	472	17	9	294	25	15	2	35	75
Extremadura	1.188	243	945	112	299	312	9	50	9	46	108
Galicia	2.845	431	2.414	314	1.098	799	36	69	20	37	41
Madrid (Comunidad de)	7.907	1.919	5.988	512	3.057	1.910	79	42	7	126	255
Murcia (Región de)	3.208	423	2.785	462	1.368	753	26	12	2	68	94
Navarra (Comunidad Foral de)	1.964	224	1.740	143	798	525	93	50	7	28	96
País Vasco	2.330	440	1.890	322	980	535	32	13	8	0	-
Rioja (La)	515	73	442	57	200	140	4	5	1	22	13
Ceuta	255	51	204	14	100	69	0	1	2	8	10
Melilla	224	35	189	16	87	81	0	0	0	2	3

(1) Se refiere al alumnado de E. Especial en centros específicos y de unidades específicas en centros ordinarios.

D7.7. Porcentaje de alumnado con necesidades educativas especiales por sexo y enseñanza (1)

TOTAL	Educación Especial Específica (2)	Alumnado integrado en centros ordinarios									
		Total	E. Infantil	E. Primaria	ESO	Bachillerato	FP de Grado Medio	FP de Grado Superior	Prog. de Cualif. Prof. Inicial	Prog. Cualif. Prof. - E. Especial	
HOMBRES											
TOTAL	2,7	100,0	2,2	1,1	2,8	3,0	0,5	1,0	0,2	4,3	100,0
Andalucía	3,5	100,0	3,0	1,7	3,7	3,9	0,8	2,8	0,4	8,3	100,0
Aragón	2,1	100,0	1,6	1,1	2,0	2,0	0,2	0,3	0,1	2,0	100,0
Asturias (Principado de)	3,5	100,0	3,0	1,3	4,1	3,8	0,7	2,5	0,4	14,0	100,0
Baleares (Illes)	3,5	100,0	3,1	0,9	3,7	4,3	0,9	3,3	0,6	10,5	100,0
Canarias	2,8	100,0	2,1	0,6	2,6	2,8	0,5	0,3	0,0	3,0	100,0
Cantabria	4,4	100,0	3,9	1,5	4,9	6,0	1,1	2,1	0,2	11,2	100,0
Castilla y León	3,3	100,0	2,9	1,0	4,0	4,4	0,4	0,1	0,1	2,6	100,0
Castilla-La Mancha	2,8	100,0	2,3	1,6	3,1	3,1	0,2	0,3	0,1	2,9	100,0
Cataluña	1,8	100,0	1,2	0,8	1,6	1,8	0,1	0,2	0,0	0,0	..
Comunitat Valenciana	0,6	100,0	0,2	0,0	0,0	0,6	0,1	0,1	0,0	1,2	100,0
Extremadura	2,2	100,0	1,7	1,2	1,7	2,0	0,3	1,3	0,3	4,8	100,0
Galicia	3,0	100,0	2,5	1,4	3,5	3,4	0,6	0,9	0,3	4,1	100,0
Madrid (Comunidad de)	2,5	100,0	2,0	0,7	2,9	2,8	0,3	0,6	0,1	4,4	100,0
Murcia (Región de)	4,2	100,0	3,7	3,4	4,8	3,6	0,6	0,4	0,0	6,5	100,0
Navarra (Comunidad Foral de)	7,7	100,0	7,2	2,2	8,6	10,3	5,3	7,0	1,0	17,6	100,0
País Vasco	2,8	100,0	2,4	1,4	3,6	3,4	0,5	0,5	0,1	0,0	100,0
Rioja (La)	2,9	100,0	2,5	1,6	3,6	3,0	0,2	0,0	0,0	4,9	100,0
Ceuta	4,1	100,0	3,4	1,6	5,0	3,8	0,0	0,0	0,0	1,3	100,0
Melilla	3,0	100,0	2,4	0,9	2,2	5,6	0,2	0,0	0,0	1,6	100,0
MUJERES											
TOTAL	1,5	100,0	1,1	0,6	1,4	1,6	0,2	0,7	0,1	4,5	100,0
Andalucía	1,8	100,0	1,5	0,8	1,8	2,1	0,4	1,9	0,2	8,8	100,0
Aragón	1,3	100,0	1,0	0,6	1,1	1,4	0,1	0,2	0,0	3,5	100,0
Asturias (Principado de)	2,0	100,0	1,6	0,7	2,0	2,4	0,5	1,8	0,4	20,5	100,0
Baleares (Illes)	2,2	100,0	1,9	0,6	2,1	2,9	0,4	3,3	0,4	12,3	100,0
Canarias	1,3	100,0	0,9	0,3	1,1	1,1	0,2	0,2	0,0	1,9	100,0
Cantabria	2,4	100,0	2,1	0,7	2,5	3,4	0,5	1,2	0,1	12,8	100,0
Castilla y León	1,8	100,0	1,5	0,6	2,0	2,2	0,3	0,2	0,1	3,1	100,0
Castilla-La Mancha	1,7	100,0	1,4	0,9	1,8	2,1	0,2	0,3	0,0	5,8	100,0
Cataluña	1,0	100,0	0,6	0,4	0,8	1,0	0,1	0,2	0,0	0,0	..
Comunitat Valenciana	0,4	100,0	0,1	0,0	0,0	0,3	0,1	0,1	0,0	0,9	100,0
Extremadura	1,4	100,0	1,1	0,6	1,0	1,4	0,1	1,3	0,3	5,2	100,0
Galicia	1,5	100,0	1,3	0,7	1,7	1,9	0,2	1,0	0,2	3,0	100,0
Madrid (Comunidad de)	1,5	100,0	1,1	0,4	1,6	1,6	0,2	0,3	0,0	4,2	100,0
Murcia (Región de)	2,4	100,0	2,1	1,6	2,7	2,3	0,2	0,3	0,0	6,9	100,0
Navarra (Comunidad Foral de)	3,8	100,0	3,4	1,2	4,1	4,3	2,1	3,8	0,5	13,2	100,0
País Vasco	1,4	100,0	1,1	0,7	1,6	1,5	0,2	0,3	0,1	0,0	-
Rioja (La)	2,0	100,0	1,7	0,9	2,2	2,4	0,2	0,4	0,1	6,7	100,0
Ceuta	2,8	100,0	2,3	0,7	2,9	3,3	0,0	0,3	0,7	3,1	100,0
Melilla	2,4	100,0	2,0	0,7	2,5	3,8	0,0	0,0	0,0	1,2	100,0

(1) Porcentajes calculados sobre el alumnado de cada categoría.

(2) Se refiere al alumnado de E. Especial en centros específicos y de unidades específicas en centros ordinarios.

D7.8. Distribución porcentual del alumnado con necesidades educativas especiales según tipo de centro y sexo

	TODOS LOS CENTROS		CENTROS ESPECÍFICOS (1)		CENTROS ORDINARIOS	
	Hombres	Mujeres	Hombres	Mujeres	Hombres	Mujeres
TOTAL	66,1	33,9	63,0	37,0	66,9	33,1
Andalucía	67,1	32,9	63,9	36,1	67,8	32,2
Aragón	63,3	36,7	61,1	38,9	64,0	36,0
Asturias (Principado de)	65,8	34,2	64,3	35,7	66,1	33,9
Baleares (Illes)	64,5	35,5	67,5	32,5	64,0	36,0
Canarias	69,5	30,5	64,6	35,4	71,0	29,0
Cantabria	66,2	33,8	61,2	38,8	66,9	33,1
Castilla y León	66,3	33,7	61,4	38,6	67,1	32,9
Castilla-La Mancha	63,3	36,7	61,7	38,3	63,6	36,4
Cataluña	66,2	33,8	63,8	36,2	67,6	32,4
Comunitat Valenciana	63,0	37,0	61,8	38,2	65,5	34,5
Extremadura	63,4	36,6	65,2	34,8	62,9	37,1
Galicia	67,4	32,6	65,8	34,2	67,7	32,3
Madrid (Comunidad de)	64,6	35,4	60,4	39,6	65,8	34,2
Murcia (Región de)	65,5	34,5	64,8	35,2	65,6	34,4
Navarra (Comunidad Foral de)	68,7	31,3	60,6	39,4	69,5	30,5
País Vasco	69,1	30,9	63,5	36,5	70,2	29,8
Rioja (La)	61,0	39,0	62,0	38,0	60,9	39,1
Ceuta	60,7	39,3	55,7	44,3	61,8	38,2
Melilla	56,8	43,2	59,8	40,2	56,1	43,9

(1) Incluye al alumnado de E. Especial de unidades específicas en centros ordinarios.

D7.9. Alumnado con necesidades educativas especiales por titularidad/financiación, enseñanza y discapacidad

	TOTAL	Auditiva	Motora	Intelectual	Visual	Trastornos graves (1)	Plurideficiencia	No distribuido por discapacidad
TODOS LOS CENTROS								
TOTAL	165.101	7.456	13.102	67.145	3.133	59.296	11.022	3.947
EDUCACIÓN ESPECIAL ESPECÍFICA	33.752	503	1.978	14.724	123	8.677	6.712	1.035
ALUMNADO INTEGRADO EN C. ORDINARIOS	131.349	6.953	11.124	52.421	3.010	50.619	4.310	2.912
E. Infantil	16.074	1.253	2.579	3.455	582	7.265	689	251
E. Primaria	61.050	2.983	4.990	24.008	1.297	24.729	1.855	1.188
ESO	42.230	1.893	2.553	19.407	792	15.633	1.109	843
Bachillerato	2.138	290	428	145	188	1.022	24	41
FP Grado Medio	2.893	293	355	1.258	66	795	90	36
FP Grado Superior	408	98	105	31	42	112	15	5
Prog. de Cualificación Profesional Inicial	3.532	97	77	2.298	38	828	146	48
Prog. de Cualif. Profesional - E. Especial	3.024	46	37	1.819	5	235	382	500
CENTROS PÚBLICOS								
TOTAL	119.053	5.630	10.115	49.760	2.308	40.925	7.190	3.125
EDUCACIÓN ESPECIAL ESPECÍFICA	19.307	256	1.135	8.622	85	4.731	3.948	530
ALUMNADO INTEGRADO EN C. ORDINARIOS	99.746	5.374	8.980	41.138	2.223	36.194	3.242	2.595
E. Infantil	13.001	1.002	2.115	2.802	440	5.848	590	204
E. Primaria	48.065	2.302	4.079	19.699	966	18.436	1.506	1.077
ESO	30.296	1.437	1.977	14.819	555	9.959	782	767
Bachillerato	1.492	228	359	105	147	599	15	39
FP Grado Medio	2.090	233	283	870	50	560	65	29
FP Grado Superior	330	84	91	24	34	80	12	5
Prog. de Cualificación Profesional Inicial	2.692	78	53	1.804	28	571	112	46
Prog. de Cualif. Profesional - E. Especial	1.780	10	23	1.015	3	141	160	428
CENTROS PRIVADOS-TOTAL								
TOTAL	46.048	1.826	2.987	17.385	825	18.371	3.832	822
EDUCACIÓN ESPECIAL ESPECÍFICA	14.445	247	843	6.102	38	3.946	2.764	505
ALUMNADO INTEGRADO EN C. ORDINARIOS	31.603	1.579	2.144	11.283	787	14.425	1.068	317
E. Infantil	3.073	251	464	653	142	1.417	99	47
E. Primaria	12.985	681	911	4.309	331	6.293	349	111
ESO	11.934	456	576	4.588	237	5.674	327	76
Bachillerato	646	62	69	40	41	423	9	2
FP Grado Medio	803	60	72	388	16	235	25	7
FP Grado Superior	78	14	14	7	8	32	3	0
Prog. de Cualificación Profesional Inicial	840	19	24	494	10	257	34	2
Prog. de Cualif. Profesional - E. Especial	1.244	36	14	804	2	94	222	72
CENTROS PRIVADOS-ENSEÑANZA CONCERTADA								
TOTAL	44.442	1.720	2.838	16.996	755	17.586	3.763	784
EDUCACIÓN ESPECIAL ESPECÍFICA	14.387	247	843	6.102	38	3.946	2.740	471
ALUMNADO INTEGRADO EN C. ORDINARIOS	30.055	1.473	1.995	10.894	717	13.640	1.023	313
E. Infantil	2.759	225	409	600	119	1.265	95	46
E. Primaria	12.550	660	888	4.182	322	6.057	331	110
ESO	11.658	449	563	4.521	228	5.506	317	74
Bachillerato	351	21	29	13	18	261	7	2
FP Grado Medio	662	51	60	314	12	199	19	7
FP Grado Superior	62	12	11	5	6	25	3	0
Prog. de Cualificación Profesional Inicial	797	19	21	471	10	242	32	2
Prog. de Cualif. Profesional - E. Especial	1.216	36	14	788	2	85	219	72
CENTROS PRIVADOS-ENSEÑANZA NO CONCERTADA								
TOTAL	1.597	106	147	383	70	784	69	38
EDUCACIÓN ESPECIAL ESPECÍFICA	58	0	0	0	0	0	24	34
ALUMNADO INTEGRADO EN C. ORDINARIOS	1.539	106	147	383	70	784	45	4
E. Infantil	314	26	55	53	23	152	4	1
E. Primaria	435	21	23	127	9	236	18	1
ESO	276	7	13	67	9	168	10	2
Bachillerato	295	41	40	27	23	162	2	0
FP Grado Medio	141	9	12	74	4	36	6	0
FP Grado Superior	16	2	3	2	2	7	0	0
Prog. de Cualificación Profesional Inicial	34	0	1	17	0	14	2	0
Prog. de Cualif. Profesional - E. Especial	28	0	0	16	0	9	3	0

(1) Incluye "Trastornos generalizados del desarrollo" y "Trastornos graves de conducta/personalidad".

D7.10. Distribución porcentual del alumnado con necesidades educativas especiales según discapacidad

	TOTAL	Auditiva	Motora	Intelectual	Visual	Trastornos graves (1)	Plurideficiencia (2)	No distribuido por discapacidad
TOTAL	100,0	4,5	7,9	40,7	1,9	35,9	6,7	2,4
Andalucía	100,0	4,6	10,0	39,2	1,9	41,9	X	2,4
Aragón	100,0	7,6	7,4	49,1	1,8	21,7	12,3	0,0
Asturias (Principado de)	100,0	5,3	9,0	43,1	1,5	32,4	8,7	0,0
Baleares (Illes)	100,0	6,1	8,6	51,6	2,2	29,8	1,6	0,1
Canarias	100,0	4,8	6,3	32,4	1,5	20,8	7,4	26,8
Cantabria	100,0	3,0	5,0	18,2	1,1	27,3	45,5	0,0
Castilla y León	100,0	4,1	10,5	31,0	1,5	43,0	9,9	0,0
Castilla-La Mancha	100,0	3,4	7,8	50,2	1,7	26,1	10,8	0,0
Cataluña	100,0	5,0	7,8	46,7	2,5	34,6	X	3,4
Comunitat Valenciana	100,0	1,8	1,7	38,3	0,7	32,0	22,1	3,4
Extremadura	100,0	6,0	6,0	54,2	1,5	20,3	12,1	0,0
Galicia	100,0	4,8	6,0	28,6	2,7	47,9	7,9	2,1
Madrid (Comunidad de)	100,0	4,6	6,7	43,9	1,9	33,1	9,8	0,0
Murcia (Región de)	100,0	4,2	6,2	56,2	1,8	23,2	8,5	0,0
Navarra (Comunidad Foral de)	100,0	2,6	4,1	18,0	0,9	58,0	16,4	0,0
País Vasco	100,0	4,8	12,1	30,0	2,6	46,2	2,8	1,6
Rioja (La)	100,0	4,4	6,1	63,8	1,7	13,8	10,1	0,0
Ceuta	100,0	2,9	3,9	69,6	1,7	13,7	8,2	0,0
Melilla	100,0	2,3	5,2	73,4	1,9	11,6	5,6	0,0

(1) Incluye "Trastornos generalizados del desarrollo" y "Trastornos graves de conducta/personalidad".

(2) En Andalucía y Cataluña el alumnado con plurideficiencia se ha clasificado según la discapacidad dominante.

D7.11. Porcentaje de alumnado con necesidades educativas especiales que está integrado en centros ordinarios por discapacidad

	TOTAL (1)	Auditiva	Motora	Intelectual	Visual	Trastornos graves (2)	Plurideficiencia (3)
TOTAL	79,6	93,3	84,9	78,1	96,1	85,4	39,1
Andalucía	84,0	89,6	70,8	82,1	90,7	88,0	X
Aragón	74,3	67,9	97,4	83,3	100,0	76,4	21,0
Asturias (Principado de)	83,1	100,0	98,2	86,1	98,2	85,1	33,0
Baleares (Illes)	87,2	98,4	81,7	88,7	99,1	87,3	8,8
Canarias	75,4	100,0	99,8	68,5	100,0	70,0	3,1
Cantabria	88,3	100,0	96,0	83,8	100,0	89,8	87,2
Castilla y León	85,9	99,5	98,3	83,5	100,0	96,0	29,2
Castilla-La Mancha	83,5	100,0	98,0	86,5	100,0	86,2	44,9
Cataluña	62,8	89,2	70,8	58,2	94,1	67,2	X
Comunitat Valenciana	31,9	100,0	100,0	31,7	100,0	47,1	0,9
Extremadura	78,5	100,0	96,9	83,2	100,0	79,1	33,4
Galicia	85,6	95,9	97,9	85,0	98,3	89,3	41,0
Madrid (Comunidad de)	78,3	94,7	99,7	77,1	99,5	87,8	25,5
Murcia (Región de)	87,1	98,5	99,0	91,0	98,8	87,0	44,5
Navarra (Comunidad Foral de)	90,9	97,5	98,4	77,3	100,0	99,2	73,4
País Vasco	84,0	93,7	84,3	75,6	95,4	91,4	38,8
Rioja (La)	85,5	100,0	98,8	95,0	100,0	81,3	14,2
Ceuta	82,3	100,0	100,0	90,3	100,0	64,0	26,4
Melilla	83,2	100,0	100,0	86,6	100,0	78,3	20,7

(1) Para el cálculo del total se considera también el alumnado con necesidades educativas especiales no distribuido por discapacidad.

(2) Incluye "Trastornos generalizados del desarrollo" y "Trastornos graves de conducta/personalidad".

(3) En Andalucía y Cataluña el alumnado con plurideficiencia se ha clasificado según la discapacidad dominante.

D7.12. Alumnado con altas capacidades intelectuales por titularidad/financiación, enseñanza y sexo

	TOTAL	Hombres	Mujeres
TODOS LOS CENTROS			
TOTAL	15.876	10.366	5.510
E. Infantil	188	126	62
E. Primaria	8.613	5.590	3.023
ESO	5.809	3.780	2.029
Bachillerato	1.215	823	392
FP Grado Medio	18	17	1
FP Grado Superior	33	30	3
CENTROS PÚBLICOS			
TOTAL	11.548	7.495	4.053
E. Infantil	95	73	22
E. Primaria	6.305	4.056	2.249
ESO	4.129	2.663	1.466
Bachillerato	973	661	312
FP Grado Medio	16	15	1
FP Grado Superior	30	27	3
CENTROS PRIVADOS-TOTAL			
TOTAL	4.328	2.871	1.457
E. Infantil	93	53	40
E. Primaria	2.308	1.534	774
ESO	1.680	1.117	563
Bachillerato	242	162	80
FP Grado Medio	2	2	0
FP Grado Superior	3	3	0
CENTROS PRIVADOS-ENSEÑANZA CONCERTADA			
TOTAL	3.792	2.539	1.253
E. Infantil	85	49	36
E. Primaria	2.081	1.399	682
ESO	1.559	1.043	516
Bachillerato	63	44	19
FP Grado Medio	2	2	0
FP Grado Superior	2	2	0
CENTROS PRIVADOS-ENSEÑANZA NO CONCERTADA			
TOTAL	536	332	204
E. Infantil	8	4	4
E. Primaria	227	135	92
ESO	121	74	47
Bachillerato	179	118	61
FP Grado Medio	0	0	0
FP Grado Superior	1	1	0

D7.13. Alumnado con altas capacidades intelectuales por enseñanza y sexo

	TOTAL (1)		E. PRIMARIA		ESO	
	Total	% Mujeres	Total	% Mujeres	Total	% Mujeres
TOTAL	15.876	34,7	8.613	35,1	5.809	34,9
Andalucía	5.860	36,9	3.400	39,9	2.012	34,2
Aragón	126	18,3	74	18,9	40	17,5
Asturias (Principado de)	493	35,3	279	33,7	163	36,2
Baleares (Illes)	475	32,0	237	32,5	174	33,3
Canarias	1.480	37,6	898	39,9	448	36,4
Cantabria	117	26,5	61	29,5	43	20,9
Castilla y León	529	27,0	269	20,8	201	31,3
Castilla-La Mancha	226	30,5	143	29,4	71	36,6
Cataluña	275	36,7	150	32,7	71	36,6
Comunitat Valenciana	113	38,9	15	33,3	69	42,0
Extremadura	189	19,0	96	16,7	56	21,4
Galicia	1.227	32,8	791	31,1	306	37,9
Madrid (Comunidad de)	1.554	30,6	938	30,8	512	30,9
Murcia (Región de)	2.571	37,2	888	33,3	1.431	38,9
Navarra (Comunidad Foral de)	274	29,6	156	24,4	91	34,1
País Vasco	257	28,0	149	30,2	88	22,7
Rioja (La)	104	28,8	65	33,8	32	15,6
Ceuta	3	33,3	2	0,0	1	100,0
Melilla	3	33,3	2	50,0	0	-

(1) Para el cálculo del total se consideran, además de E. Primaria y ESO, 2.º ciclo de E. Infantil, Bachillerato ordinario y Formación Profesional presencial.

D7.14. Alumnado con integración tardía en el sistema educativo español por sexo, titularidad/financiación y enseñanza

	TOTAL	E. Primaria	ESO
AMBOS SEXOS			
TOTAL	9.232	4.385	4.847
Centros públicos	6.909	3.525	3.384
Centros privados - Total	2.323	860	1.463
Centros privados - Enseñanza concertada	2.288	840	1.448
Centros privados - Enseñanza no concertada	35	20	15
HOMBRES			
TOTAL	5.008	2.367	2.641
Centros públicos	3.789	1.917	1.872
Centros privados - Total	1.219	450	769
Centros privados - Enseñanza concertada	1.199	437	762
Centros privados - Enseñanza no concertada	20	13	7
MUJERES			
TOTAL	4.224	2.018	2.206
Centros públicos	3.120	1.608	1.512
Centros privados - Total	1.104	410	694
Centros privados - Enseñanza concertada	1.089	403	686
Centros privados - Enseñanza no concertada	15	7	8

D7.15 Alumnado con integración tardía en el sistema educativo español por enseñanza y sexo

	TOTAL		E. PRIMARIA		ESO	
	Total	% Mujeres	Total	% Mujeres	Total	% Mujeres
TOTAL	9.232	45,8	4.385	46,0	4.847	45,5
Andalucía	0	-	0	-	0	-
Aragón	1.146	45,2	643	43,2	503	47,7
Asturias (Principado de)	88	44,3	48	37,5	40	52,5
Balears (Illes)	749	44,1	528	46,4	221	38,5
Canarias	326	34,7	79	36,7	247	34,0
Cantabria	63	39,7	34	44,1	29	34,5
Castilla y León	2.035	47,3	754	46,9	1.281	47,5
Castilla-La Mancha	1.379	45,6	722	46,1	657	45,1
Cataluña
Comunitat Valenciana	209	47,4	0	-	209	47,4
Extremadura	141	43,3	84	51,2	57	31,6
Galicia	1.155	45,8	626	46,2	529	45,4
Madrid (Comunidad de)	1.134	46,4	464	47,0	670	46,0
Murcia (Región de)	331	45,0	150	47,3	181	43,1
Navarra (Comunidad Foral de)	144	54,9	105	54,3	39	56,4
País Vasco	0	-	0	-	0	-
Rioja (La)	300	49,3	132	44,7	168	53,0
Ceuta	10	50,0	3	100,0	7	28,6
Melilla	22	50,0	13	46,2	9	55,6

D7.16. Alumnado con otras categorías de necesidades por titularidad/financiación, enseñanza y sexo

	TOTAL	Hombres	Mujeres
TODOS LOS CENTROS			
TOTAL	249.456	155.093	94.363
E. Infantil	28.900	19.916	8.984
E. Primaria	137.370	85.571	51.799
ESO	73.979	43.455	30.524
Bachillerato	1.657	934	723
FP Grado Medio	2.837	1.831	1.006
FP Grado Superior	288	176	112
Prog. de Cualificación Profesional Inicial	4.425	3.210	1.215
CENTROS PÚBLICOS			
TOTAL	198.621	124.001	74.620
E. Infantil	23.599	16.266	7.333
E. Primaria	111.455	69.797	41.658
ESO	56.186	32.942	23.244
Bachillerato	1.269	697	572
FP Grado Medio	2.071	1.369	702
FP Grado Superior	208	127	81
Prog. de Cualificación Profesional Inicial	3.833	2.803	1.030
CENTROS PRIVADOS-TOTAL			
TOTAL	50.835	31.092	19.743
E. Infantil	5.301	3.650	1.651
E. Primaria	25.915	15.774	10.141
ESO	17.793	10.513	7.280
Bachillerato	388	237	151
FP Grado Medio	766	462	304
FP Grado Superior	80	49	31
Prog. de Cualificación Profesional Inicial	592	407	185
CENTROS PRIVADOS-ENSEÑANZA CONCERTADA			
TOTAL	49.336	30.103	19.233
E. Infantil	5.045	3.459	1.586
E. Primaria	25.318	15.398	9.920
ESO	17.510	10.306	7.204
Bachillerato	192	125	67
FP Grado Medio	663	398	265
FP Grado Superior	31	20	11
Prog. de Cualificación Profesional Inicial	577	397	180
CENTROS PRIVADOS-ENSEÑANZA NO CONCERTADA			
TOTAL	1.499	989	510
E. Infantil	256	191	65
E. Primaria	597	376	221
ESO	283	207	76
Bachillerato	196	112	84
FP Grado Medio	103	64	39
FP Grado Superior	49	29	20
Prog. de Cualificación Profesional Inicial	15	10	5

D7.17. Alumnado con otras categorías de necesidades por enseñanza y sexo

	TOTAL (1)		E. PRIMARIA		ESO	
	Total	% Mujeres	Total	% Mujeres	Total	% Mujeres
TOTAL	249.456	37,8	137.370	37,7	73.979	41,3
Andalucía	31.778	37,2	14.067	36,5	12.158	40,1
Aragón	4.388	41,1	2.764	42,1	1.195	41,1
Asturias (Principado de)	4.375	36,7	2.351	36,6	1.157	39,2
Baleares (Illes)	16.516	36,5	8.015	36,6	6.015	39,7
Canarias	8.027	31,4	5.023	30,8	1.465	33,9
Cantabria	3.592	38,3	1.930	37,6	1.015	46,0
Castilla y León	16.815	40,8	9.846	41,0	4.957	45,0
Castilla-La Mancha	9.132	37,5	5.397	38,4	2.515	40,1
Cataluña	7.223	34,3	3.449	-	2.480	-
Comunitat Valenciana	58.783	36,4	38.302	36,2	12.094	39,8
Extremadura	6.698	36,0	3.319	35,6	2.511	37,8
Galicia	32.326	40,8	15.272	39,7	11.599	45,2
Madrid (Comunidad de)	14.524	37,6	6.864	39,5	3.860	42,5
Murcia (Región de)	16.920	36,4	9.846	36,5	5.349	38,5
Navarra (Comunidad Foral de)	9.399	47,4	5.964	47,9	2.751	50,5
País Vasco	5.782	36,5	3.113	35,7	1.723	40,9
Rioja (La)	2.684	39,6	1.552	39,8	1.010	41,0
Ceuta	317	42,3	188	43,6	79	41,8
Melilla	177	31,6	108	33,3	46	28,3

(1) Para el cálculo del total se consideran, además de E. Primaria y ESO, E. Infantil, Bachillerato ordinario, Formación Profesional presencial y Programas de Cualificación Profesional Inicial ordinarios.

D7.18. Distribución porcentual del alumnado con otras categorías de necesidades según tipo de necesidad

	TOTAL	Retraso madurativo	Trastornos del desarrollo del lenguaje y la comunicación	Trastornos del aprendizaje	Desconocimien- to grave de la lengua de instrucción	Situación de desventaja socio-educativa	No distribuido por otras categorías
TOTAL	100,0	2,9	15,9	37,0	3,6	14,2	26,4
Andalucía	100,0	0,0	10,2	88,2	0,0	0,0	1,6
Aragón	100,0	3,9	12,1	52,6	1,8	29,5	0,0
Asturias (Principado de)	100,0	7,6	41,7	36,4	0,0	14,3	0,0
Baleares (Illes)	100,0	5,0	7,3	45,4	16,3	19,8	6,3
Canarias	100,0	0,2	72,7	8,2	0,1	18,4	0,4
Cantabria	100,0	3,1	40,7	36,2	8,8	11,2	0,0
Castilla y León	100,0	3,1	29,5	37,3	11,5	18,6	0,0
Castilla-La Mancha	100,0	4,7	20,9	49,0	2,4	23,0	0,0
Cataluña	100,0	0,0	0,0	0,0	0,0	0,0	100,0
Comunitat Valenciana	100,0	0,0	0,3	4,1	0,0	0,0	95,6
Extremadura	100,0	2,3	5,5	79,0	0,0	13,3	0,0
Galicia	100,0	1,7	24,6	59,6	0,7	13,4	0,0
Madrid (Comunidad de)	100,0	23,9	22,0	10,1	3,7	40,3	0,0
Murcia (Región de)	100,0	0,6	25,5	37,2	5,5	31,2	0,0
Navarra (Comunidad Foral de)	100,0	0,6	13,4	10,3	19,7	56,0	0,0
País Vasco	100,0	8,0	21,1	57,4	0,0	0,0	13,5
Rioja (La)	100,0	1,2	6,5	36,8	7,9	47,5	0,0
Ceuta	100,0	10,7	23,3	7,9	0,0	58,0	0,0
Melilla	100,0	7,9	57,6	12,4	0,0	22,0	0,0

D7.19. Porcentaje de alumnado con necesidad específica de apoyo educativo por Comunidad Autónoma y tipo de necesidad

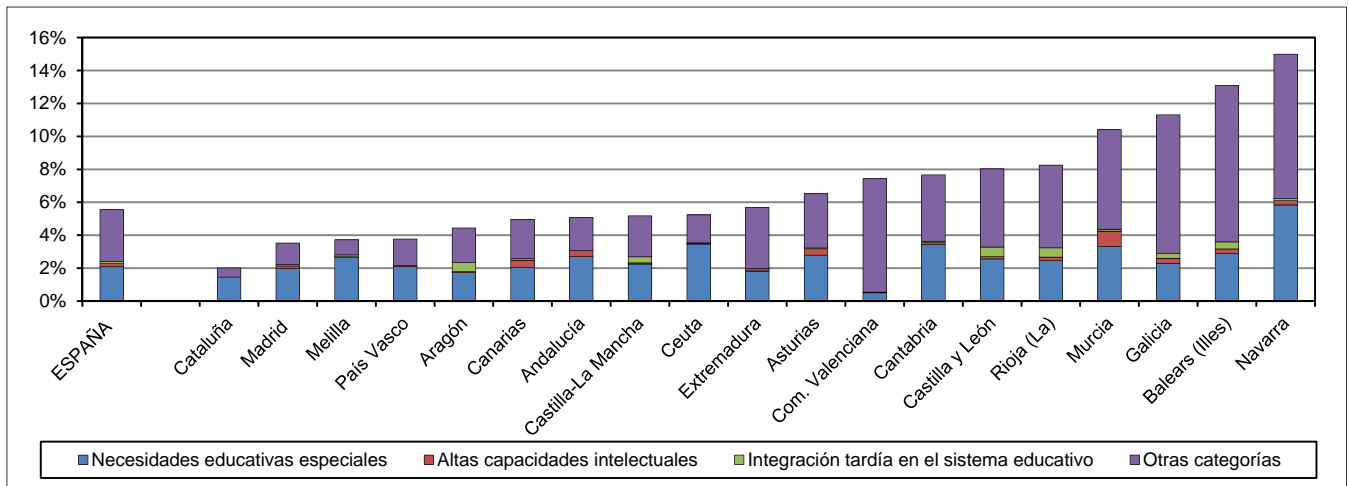

D7.20. Distribución porcentual del alumnado con necesidades educativas especiales en integración y en centros específicos

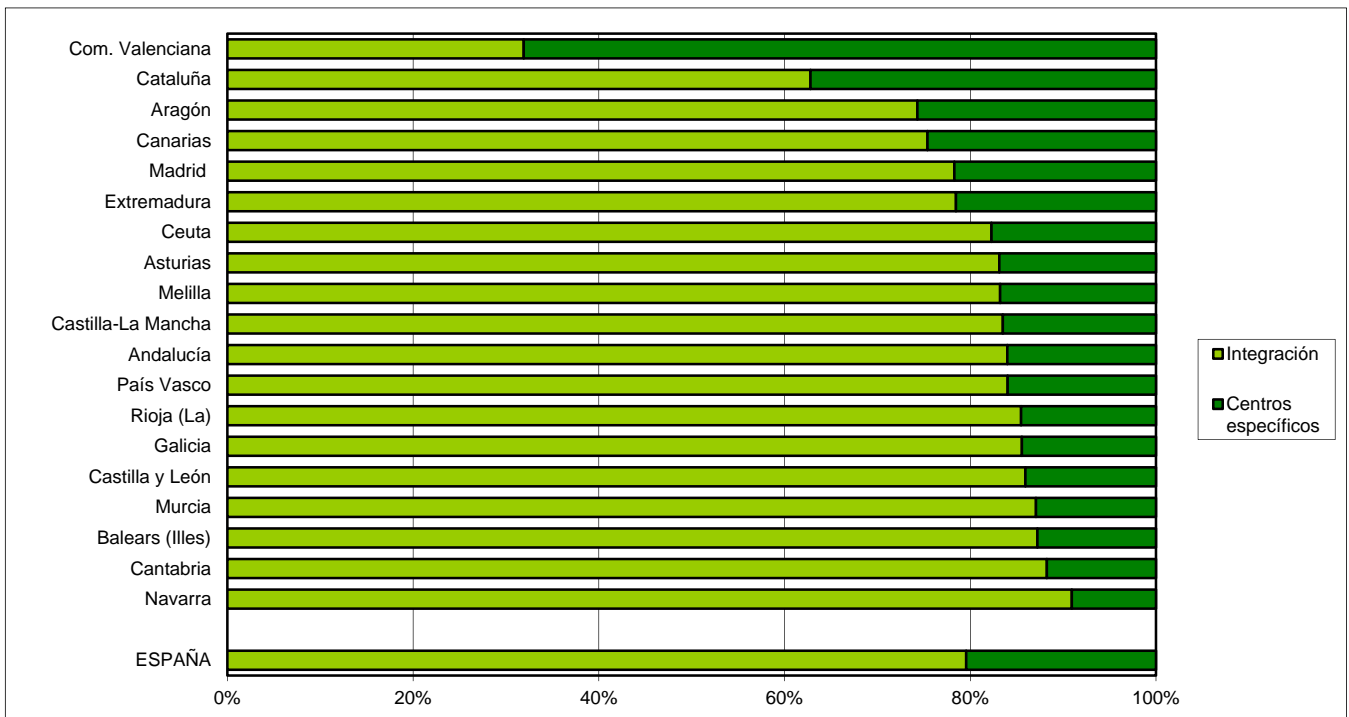

D7.21. Porcentaje de alumnado de integración por titularidad del centro

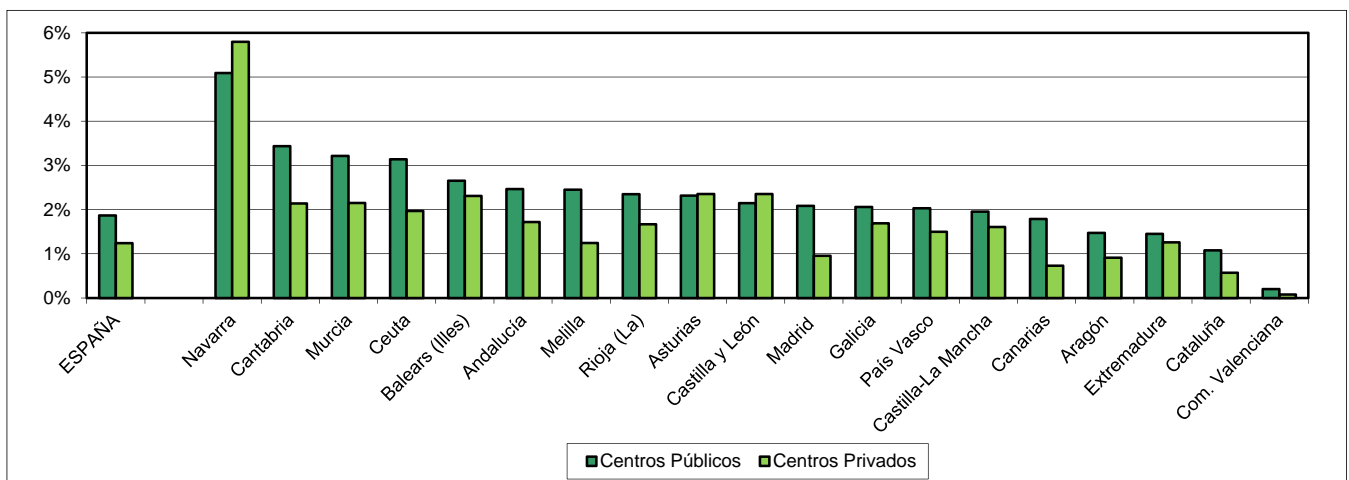

D8. LA EDUCACIÓN UNIVERSITARIA

D8.0. Contenido, notas explicativas y fuentes de información

Se presenta en este apartado un resumen de la información estadística correspondiente a la educación universitaria en el curso 2013-2014.

A la educación universitaria se accede tras superar el Bachillerato y las pruebas de acceso realizadas por las propias universidades, o habiendo superado las pruebas para mayores de 25 años, para mayores de 45 años o mayores de 40 años con experiencia laboral.

En el curso de referencia se imparten los siguientes estudios universitarios:

- Los estudios de primer ciclo, tienen una duración de tres cursos académicos (mínimo 180 créditos), tras los cuales se obtiene el título de Diplomado, Arquitecto Técnico o Ingeniero Técnico.
- Los estudios de primer y segundo ciclo, se configuran en un primer ciclo de dos o tres años de duración y un segundo ciclo de dos años. Al finalizar este período se obtiene el título de Licenciado, Arquitecto o Ingeniero. Existen igualmente estudios de sólo segundo ciclo, con una duración de dos años académicos y dirigidos a alumnos que hayan completado un primer ciclo afín a estos estudios.
- Las enseñanzas de Grado, que forman parte de la nueva estructura de sistemas universitarios del Espacio Europeo de Educación Superior y tienen como finalidad la obtención de una formación general, en una o varias disciplinas, orientada a la preparación para el ejercicio de actividades de carácter profesional. Tras la obtención de un total de 240 créditos, o de más según los estudios, se concluye con la elaboración y defensa de un trabajo de fin de Grado que da derecho al título de Graduado.
- Los Másteres Oficiales, que tienen como finalidad la adquisición por el estudiante de una formación avanzada, de carácter especializado o multidisciplinar, orientada a la especialización académica o profesional, o bien a promover la iniciación en tareas investigadoras. Para acceder a estas enseñanzas es necesario estar en posesión de un título universitario de Graduado, Licenciado, Arquitecto, Ingeniero u otro título expedido por una institución de educación superior del Espacio Europeo de Educación Superior.

La oferta formativa en la universidad se completa con los Programas de Doctorado, cuya finalidad es la formación avanzada del estudiante en técnicas de investigación y que incluyen un proyecto de investigación que culmina con la defensa pública de la tesis doctoral tras la que se obtiene el título de Doctor.

La información que se presenta en este capítulo es la siguiente:

- Las tablas D8.1 y D8.2 están referidas a las pruebas de acceso a la universidad realizadas en el año 2014. La información se presenta por universidad (universidad y convocatoria) y por comunidad autónoma (atendiendo a la comunidad autónoma donde se ubica el rectorado de la universidad que realiza la prueba).
- Las tablas D8.3 a D8.11 presentan la información clasificada por universidad. Se facilitan datos de profesorado, alumnado matriculado y alumnado egresado, en primer y segundo ciclo universitario, en estudios de grado y en másteres oficiales según distintas características.

Se facilitan las siguientes precisiones técnicas sobre los datos estadísticos de este capítulo:

- *La tasa bruta de población que supera la prueba de acceso a la universidad*, que se presenta en la tabla D8.2, es la relación entre el total de aprobados de las convocatorias de junio y septiembre respecto a la población de la edad teórica, 17 años, al comienzo del curso escolar de referencia.
- Para el cálculo de la *tasa bruta de población que supera la prueba de acceso a la universidad* se han utilizado las *Cifras de Población* del INE.

En los capítulos generales de esta publicación (B1. Centros docentes, B3. El profesorado, B4. El gasto en educación, B5. Las becas y ayudas al estudio, C1. La escolarización en el sistema educativo y C2. Las transiciones y resultados educativos) también se presenta información estadística sobre este nivel educativo que complementa a la de este capítulo.

Fuentes de información:

- *Estadísticas Universitarias*. S.G. de Coordinación y Seguimiento Universitario del Ministerio de Educación, Cultura y Deporte.

D8.1. Alumnado que supera la prueba de acceso a la universidad, por universidad, convocatoria y sexo. Año 2014

(continúa)

	Total		Junio		Septiembre	
	Total	% Mujeres	Total	% Mujeres	Total	% Mujeres
TOTAL UNIVERSIDADES	235.338	55,7	186.054	57,1	33.635	52,8
TOTAL U. PÚBLICAS	234.679	55,8	186.054	57,1	33.635	52,8
A Coruña	2.856	58,8	2.422	60,1	416	51,7
Alcalá de Henares	4.028	56,4	3.270	56,1	658	58,7
Alicante	4.217	58,4	3.254	60,1	702	54,0
Almería	3.294	57,0	2.530	58,4	639	54,0
Autónoma de Barcelona	6.837	55,0	5.729	55,6	829	53,9
Autónoma de Madrid	8.984	54,4	7.823	55,0	1.069	50,0
Barcelona	9.769	56,0	8.171	56,7	1.029	53,3
Burgos	1.599	58,7	1.293	60,2	269	51,3
Cádiz	6.548	54,8	5.169	56,1	1.101	52,4
Cantabria	2.526	55,7	2.076	57,1	368	49,5
Carlos III	4.125	55,1	3.565	56,2	515	49,7
Castilla-La Mancha	8.744	56,4	7.130	57,3	1.229	55,3
Complutense de Madrid	11.083	53,5	9.458	54,5	1.468	47,8
Córdoba	4.485	55,4	3.620	56,5	772	51,4
Extremadura	6.189	57,9	4.740	58,8	1.262	56,3
Girona	2.965	57,5	2.539	57,9	306	58,5
Granada	6.690	55,8	5.232	56,6	1.250	54,5
Huelva	2.155	56,0	1.655	57,5	402	54,0
Islas Baleares	4.476	57,8	3.468	58,9	673	53,0
Jaén	3.839	55,7	3.067	57,4	619	50,1
Jaume I de Castellón	2.673	55,9	2.091	56,6	419	53,2
La Laguna	5.174	56,2	3.984	57,5	831	54,9
La Rioja	1.402	58,6	1.137	58,9	235	57,0
Las Palmas de Gran Canaria	5.557	57,7	4.627	58,8	930	51,9
León	2.180	56,5	1.711	58,1	403	51,1
Lleida	1.867	59,0	1.609	60,2	191	53,4
Málaga	7.789	56,6	6.355	57,1	1.160	55,2
Miguel Hernández de Elche	4.032	57,1	3.031	59,2	730	51,9
Murcia	6.342	57,8	4.813	58,7	1.065	55,3
Oviedo	3.648	56,3	3.154	56,9	427	52,5
Pablo de Olavide	1.403	54,6	1.058	55,1	237	55,3
País Vasco	11.864	53,0	10.152	53,9	1.482	46,3
Politécnica de Cartagena	1.684	56,0	1.347	57,4	322	52,2
Politécnica de Cataluña	5.751	56,5	5.038	56,7	678	56,3
Politécnica de Madrid	1.235	53,4	1.052	55,0	156	48,1
Politécnica de Valencia	5.527	55,8	4.574	57,0	879	52,2
Pompeu Fabra	2.548	57,6	2.202	58,1	301	57,8
Pública de Navarra	3.129	58,9	2.701	59,8	413	53,8
Rey Juan Carlos	2.889	55,6	2.363	57,1	383	53,5
Rovira i Virgili	3.032	56,7	2.569	57,3	341	54,5
Salamanca	3.197	56,6	2.491	58,4	591	50,3
Santiago	3.285	57,7	2.800	59,1	474	50,4
Sevilla	9.625	55,7	7.744	56,4	1.612	55,4
UNED	11.402	48,7	3.327	54,9	415	53,7
Valencia (Est. General)	6.679	56,4	5.255	58,5	973	51,7
Valladolid	4.374	57,2	3.516	57,8	717	55,4
Vigo	4.895	57,3	4.106	58,5	760	51,6
Zaragoza	6.087	57,5	5.036	59,3	934	49,9
TOTAL U. PRIVADAS	659	39,6	-	-	-	-
Alfonso X El Sabio	50	14,0	-	-	-	-
Camilo José Cela	21	52,4	-	-	-	-
Europea de Madrid	222	36,5	-	-	-	-
Francisco de Vitoria	6	16,7	-	-	-	-
Oberta de Catalunya	178	48,3	-	-	-	-
UDIMA	135	37,0	-	-	-	-
Vic	47	53,2	-	-	-	-

D8.1. Alumnado que supera la prueba de acceso a la universidad, por universidad, convocatoria y sexo. Año 2014

(conclusión)

	Mayores de 25 años		Mayores de 45 años		Mayores de 40 años con experiencia laboral	
	Total	% Mujeres	Total	% Mujeres	Total	% Mujeres
TOTAL UNIVERSIDADES	13.061	44,1	1.670	61,5	918	43,0
TOTAL U. PÚBLICAS	12.526	44,4	1.603	61,6	861	43,6
A Coruña	13	53,8	5	60,0	-	-
Alcalá de Henares	77	46,8	7	57,1	16	56,3
Alicante	231	49,8	12	50,0	18	33,3
Almería	108	40,7	17	76,5	-	-
Autónoma de Barcelona	239	42,3	40	77,5	-	-
Autónoma de Madrid	81	53,1	11	81,8	-	-
Barcelona	470	46,4	99	67,7	-	-
Burgos	27	51,9	5	60,0	5	80,0
Cádiz	245	34,7	33	72,7	-	-
Cantabria	77	46,8	4	75,0	1	100,0
Carlos III	33	18,2	8	50,0	4	50,0
Castilla-La Mancha	335	42,1	36	61,1	14	42,9
Complutense de Madrid	133	42,9	24	75,0	-	-
Córdoba	78	38,5	15	60,0	-	-
Extremadura	166	40,4	14	78,6	7	71,4
Girona	104	45,2	16	62,5	-	-
Granada	181	39,8	27	74,1	-	-
Huelva	88	37,5	10	50,0	-	-
Islas Baleares	283	53,4	32	65,6	20	75,0
Jaén	142	43,0	11	63,6	-	-
Jaume I de Castellón	139	55,4	12	50,0	12	33,3
La Laguna	312	41,0	41	68,3	6	50,0
La Rioja	30	56,7	0	-	0	-
Las Palmas de Gran Canaria	-	-	-	-	0	-
León	60	46,7	4	75,0	2	50,0
Lleida	60	41,7	7	71,4	-	-
Málaga	228	46,1	46	69,6	-	-
Miguel Hernández de Elche	246	47,2	8	88	17	35,3
Murcia	368	52,2	68	67,6	28	57,1
Oviedo	40	55,0	14	43	13	30,8
Pablo de Olavide	86	40,7	22	77,3	-	-
País Vasco	137	44,5	73	71,2	20	50,0
Politécnica de Cartagena	11	18,2	1	-	3	-
Politécnica de Cataluña	30	30,0	5	40,0	-	-
Politécnica de Madrid	21	19,0	1	-	5	40,0
Politécnica de Valencia	65	29,2	4	25,0	5	20,0
Pompeu Fabra	40	25,0	5	80,0	-	-
Pública de Navarra	9	22,2	1	100	5	60,0
Rey Juan Carlos	136	33,8	7	71,4	-	-
Rovira i Virgili	104	47,1	18	55,6	-	-
Salamanca	107	48,6	8	62,5	-	-
Santiago	9	11,1	2	50,0	-	-
Sevilla	215	31,6	54	66,7	-	-
UNED	6.372	45,2	715	55,5	573	39,3
Valencia (Est. General)	368	39,1	35	48,6	48	58,3
Valladolid	120	49,2	10	80,0	11	72,7
Vigo	25	44,0	4	50,0	-	-
Zaragoza	77	39,0	12	50,0	28	57,1
TOTAL U. PRIVADAS	535	37,6	67	59,7	57	35,1
Alfonso X El Sabio	50	14,0	-	-	-	-
Camilo José Cela	21	52,4	-	-	-	-
Europea de Madrid	218	35,8	4	75,0	-	-
Francisco de Vitoria	6	16,7	0	-	-	-
Oberta de Catalunya	138	44,9	40	60,0	-	-
UDIMA	66	36,4	12	50,0	57	35,1
Vic	36	50,0	11	63,6	-	-

Notas:

- No se dispone de información de todas las universidades privadas que realizan pruebas para mayores de 25 años, de 45 y de 40 con experiencia laboral.

D8.2. Tasa bruta de población que supera la prueba de acceso a la universidad, por comunidad autónoma

	TOTAL			HOMBRES			MUJERES		
	2004	2009	2014	2004	2009	2014	2004	2009	2014
TOTAL	36,7	38,3	51,6	29,1	31,3	43,8	44,6	45,7	59,9
Andalucía	30,1	32,7	50,1	24,3	26,9	42,7	36,1	39,0	57,9
Aragón	41,3	40,9	51,4	31,9	32,8	42,0	51,1	49,3	61,4
Asturias (Principado de)	43,2	47,1	48,9	34,6	39,8	41,8	52,5	54,8	56,4
Baleares (Illes)	31,4	29,4	40,9	24,2	22,7	33,4	39,0	36,7	48,8
Canarias	32,4	35,7	50,1	24,9	28,1	43,3	40,2	43,7	56,6
Cantabria	35,9	39,9	52,3	26,9	32,3	44,2	45,7	48,2	61,2
Castilla y León	40,2	43,9	54,2	31,6	35,7	45,3	49,4	52,9	63,5
Castilla-La Mancha	34,7	36,9	45,5	26,3	29,2	37,9	43,5	45,2	53,8
Cataluña	35,3	37,6	47,3	27,8	30,9	39,1	43,1	44,8	56,3
Comunitat Valenciana	35,2	36,4	48,0	27,3	29,2	39,6	43,6	44,1	57,1
Extremadura	30,6	38,0	53,7	24,2	29,8	45,0	37,5	46,6	62,5
Galicia	38,8	40,3	53,2	28,5	32,2	43,7	49,5	49,0	63,2
Madrid (Comunidad de)	39,3	40,3	54,3	32,3	34,7	48,4	46,6	46,3	60,4
Murcia (Región de)	31,9	38,2	48,6	27,7	31,2	39,8	36,5	45,6	58,0
Navarra (Comunidad Foral de)	38,4	38,7	51,5	29,6	30,2	42,1	48,3	48,2	61,1
País Vasco	49,8	51,6	67,1	39,5	42,8	61,7	61,0	61,2	72,6
Rioja (La)	40,6	38,7	49,6	33,3	29,9	41,2	48,5	48,3	58,0
Ceuta	x	x	x	x	x	x	x	x	x
Melilla	x	x	x	x	x	x	x	x	x

NOTAS:

- Debido a la revisión de las poblaciones de referencia utilizadas, existen diferencias y falta de comparabilidad con los datos publicados anteriormente.
- En el cálculo de los indicadores de los años 2009 y 2014 no se consideran las Pruebas de Acceso para mayores de 25 años.
En el años 2014 tampoco se tiene en cuenta a los mayores de 45 años y mayores de 40 con experiencia laboral.
- La clasificación del alumnado por comunidad autónoma, se ha hecho atendiendo a la comunidad autónoma donde se encuentra el rectorado de la universidad que realiza la prueba.
- El indicador de Andalucía engloba también las ciudades de Ceuta y Melilla, al realizar sus alumnos las pruebas en universidades andaluzas.
- El indicador de la Comunidad de Madrid engloba la provincia de Guadalajara, al realizar sus alumnos las pruebas en una universidad madrileña.

D8.3. Profesorado y alumnado, por universidad

	PROFESORADO	ALUMNADO MATRICULADO (1)			
		Total	Centros propios	Centros adscritos	Otras Unidades
TOTAL	115.071	1.539.709	1.455.535	69.079	15.095
TOTAL U. PÚBLICAS	100.018	1.325.197	1.249.704	61.670	13.823
A Coruña	1.500	19.433	18.521	912	-
Alcalá de Henares	1.726	17.590	15.040	1.015	1.535
Alicante	2.175	27.352	27.262	90	-
Almería	753	12.708	12.158	550	-
Autónoma de Barcelona	4.154	38.096	31.542	6.461	93
Autónoma de Madrid	2.658	26.526	24.565	1.961	-
Barcelona	5.035	52.060	48.764	3.296	-
Burgos	751	8.281	7.816	465	-
Cádiz	1.689	21.003	20.034	855	114
Cantabria	1.317	11.149	10.338	811	-
Carlos III	1.749	16.908	-	-	-
Castilla-La Mancha	2.172	27.706	27.688	-	18
Complutense de Madrid	6.382	72.353	63.602	8.719	32
Córdoba	1.517	18.906	17.580	1.326	-
Extremadura	1.903	22.922	22.593	329	-
Girona	1.380	14.232	11.346	2.886	-
Granada	3.592	54.304	49.905	1.241	3.158
Huelva	852	12.079	12.079	-	-
Illes Balears	1.345	14.244	13.240	1.004	-
Internacional de Andalucía	-	244	244	-	-
Internacional Menéndez Pelayo	-	965	965	-	-
Jaén	911	15.964	14.428	566	970
Jaume I de Castellón	1.116	13.787	13.731	-	56
La Laguna	1.711	21.499	21.064	435	-
La Rioja	414	4.630	4.342	288	-
Las Palmas de Gran Canaria	1.565	20.513	20.125	338	50
León	854	14.362	14.240	122	-
Lleida	1.003	9.228	8.406	822	-
Málaga	2.404	36.124	35.062	1.062	-
Miguel Hernández de Elche	1.099	13.842	13.341	501	-
Murcia	2.571	31.008	29.678	1.330	-
Oviedo	1.992	23.053	22.065	988	-
Pablo de Olavide	918	11.780	-	-	-
País Vasco	4.439	43.618	40.619	703	2.296
Politécnica de Cartagena	630	6.233	5.893	340	-
Politécnica de Cataluña	2.688	30.706	25.259	4.880	567
Politécnica de Madrid	3.082	35.763	35.763	-	-
Politécnica de Valencia	2.634	32.500	31.898	347	255
Pompeu Fabra	1.737	13.410	10.500	2.910	-
Pública de Navarra	859	7.901	7.901	-	-
Rey Juan Carlos	1.403	36.384	31.451	1.983	2.950
Rovira i Virgili	1.643	12.844	12.672	172	-
Salamanca	2.306	26.137	25.388	665	84
Santiago	2.158	24.882	23.942	940	-
Sevilla	4.433	63.093	60.151	2.942	-
UNED	1.352	161.491	161.254	-	237
Valencia (Est. General)	3.954	47.581	44.304	1.869	1.408
Valladolid	2.199	25.734	24.610	1.124	-
Vigo	1.600	20.539	18.811	1.728	-
Zaragoza	3.693	31.530	28.836	2.694	-
TOTAL U. PRIVADAS	15.053	214.512	205.831	7.409	1.272
A Distancia de Madrid (UDIMA)	156	6.464	6.464	-	-
Abat Oliba-CEU	51	1.655	1.655	-	-
Alfonso X El Sabio	581	7.485	7.485	-	-
Antonio de Nebrija	530	3.848	2.874	974	-
Camilo José Cela	450	9.436	8.265	1.171	-
Cardenal Herrera-CEU	539	7.236	7.236	-	-
Cat. Valencia S. Vicente Mártir	825	11.261	11.261	-	-
Católica de Ávila	96	2.728	2.728	-	-
Católica S. Antonio de Murcia	557	10.548	10.548	-	-
Deusto	555	8.048	7.241	807	-
Europea de Canarias	66	139	139	-	-
Europea de Madrid	2.448	13.430	12.583	847	-
Europea Miguel de Cervantes	140	932	932	-	-
Francisco de Vitoria	289	5.239	5.239	-	-
I.E. Universidad	707	3.464	962	2.502	-
Internacional de Catalunya	605	3.468	3.468	-	-
Internacional de la Rioja (UNIR)	482	15.412	15.412	-	-
Internacional Isabel I de Castilla	58	2.503	2.503	-	-
Internacional Valenciana (UIV)	31	1.350	1.350	-	-
Loyola Andalucía	85	921	912	-	9
Mondragón	309	4.084	3.830	254	-
Navarra	1.475	9.675	8.524	-	1.151
Oberta de Catalunya	253	40.667	40.667	-	0
Pontificia Comillas	756	7.288	7.224	-	64
Pontificia de Salamanca	212	5.300	5.300	-	-
Ramón Llull	1.063	13.750	13.750	-	-
San Jorge	272	1.990	1.990	-	-
San Pablo-CEU	907	10.538	10.458	32	48
Vic	555	5.653	4.831	822	-

Notas:

(1) Incluye estudios de Primer y Segundo Ciclo, Grado y Máster.

D8.4. Distribución porcentual del profesorado de los centros propios y adscritos de las universidades públicas, por categoría

	Cuerpos Docentes Universitarios						Contratados	Eméritos
	Total	Catedráticos Univ.	Titulares Univ.	Catedráticos E.U.	Titulares E.U.	Otros		
TOTAL U. PÚBLICAS	47,1	10,6	29,7	1,1	5,6	0,1	52,3	0,6
A Coruña	51,7	9,3	27,6	2,7	9,9	2,1	48,3	0,1
Alcalá de Henares	44,6	9,2	29,5	0,7	4,8	0,4	51,9	3,5
Alicante	42,3	9,4	25,3	1,2	6,3	-	57,4	0,3
Almería	68,7	11,8	51,1	0,3	5,4	-	31,3	0,0
Autónoma de Barcelona	29,9	8,8	19,8	0,4	0,9	-	68,9	1,2
Autónoma de Madrid	48,2	14,3	32,9	0,1	0,9	-	51,8	0,0
Barcelona	40,1	10,8	24,9	0,4	3,9	-	59,0	0,9
Burgos	44,3	4,8	20,6	2,0	16,9	-	54,2	1,5
Cádiz	47,4	7,9	26,8	2,2	10,2	0,3	52,6	0,0
Cantabria	42,6	12,7	25,2	1,0	3,6	0,2	57,2	0,2
Carlos III	34,1	8,6	25,5	-	-	-	65,7	0,2
Castilla-La Mancha	43,7	7,6	25,8	1,6	8,8	-	56,3	0,0
Complutense de Madrid	47,1	11,3	32,4	0,8	2,6	-	52,5	0,3
Córdoba	44,5	13,8	23,8	1,8	4,1	1,0	55,5	0,0
Extremadura	46,8	7,4	29,3	0,9	9,2	-	53,1	0,2
Girona	29,9	5,4	19,2	0,4	4,2	0,7	69,9	0,1
Granada	59,5	16,3	39,2	0,9	2,8	0,2	40,2	0,2
Huelva	50,2	7,7	31,7	2,2	8,6	-	49,8	0,0
Illes Balears	35,1	9,1	21,5	0,4	4,0	-	63,0	1,9
Jaén	60,8	9,3	42,2	1,6	7,7	-	39,2	0,0
Jaume I de Castellón	41,5	10,6	27,0	0,4	3,5	-	58,4	0,1
La Laguna	63,0	12,9	42,3	0,9	6,8	0,1	37,0	0,0
La Rioja	58,5	10,4	38,6	1,4	8,0	-	41,5	0,0
Las Palmas de Gran Canaria	53,2	8,2	31,1	2,5	11,3	0,2	46,1	0,7
León	62,8	11,5	41,0	2,8	7,5	-	37,1	0,1
Lleida	34,2	8,9	18,7	1,7	4,9	-	64,1	1,7
Málaga	51,4	10,5	33,2	1,9	5,8	-	48,4	0,2
Miguel Hernández de Elche	32,2	7,4	20,0	1,5	3,1	0,3	67,3	0,5
Murcia	45,7	12,1	29,2	0,6	3,9	-	53,9	0,4
Oviedo	67,0	13,0	45,4	2,2	6,3	0,2	32,9	0,1
Pablo de Olavide	27,3	7,3	18,6	0,2	1,2	-	72,5	0,1
País Vasco	47,0	9,9	25,6	0,8	10,6	0,1	52,8	0,1
Politécnica de Cartagena	46,8	7,9	27,1	1,9	9,8	-	53,2	0,0
Politécnica de Cataluña	44,5	9,3	25,2	2,2	7,7	-	55,5	0,0
Politécnica de Madrid	66,5	11,5	37,3	2,4	15,1	0,3	32,6	0,8
Politécnica de Valencia	59,6	11,9	33,4	1,6	12,8	-	40,3	0,1
Pompeu Fabra	13,2	4,8	8,3	-	0,1	-	85,1	1,6
Pública de Navarra	40,3	10,1	27,5	0,6	2,1	-	59,6	0,1
Rey Juan Carlos	46,9	4,4	38,1	0,1	4,3	-	53,0	0,1
Rovira i Virgili	27,9	6,1	14,7	0,4	4,9	1,9	72,1	0,0
Salamanca	49,8	10,6	31,1	1,1	6,9	-	50,1	0,1
Santiago	63,6	16,8	42,9	0,4	3,5	-	36,2	0,2
Sevilla	48,2	11,7	30,3	1,5	4,5	0,1	51,4	0,4
UNED	53,8	14,3	37,1	0,1	2,1	-	43,9	2,4
Valencia (Est. General)	50,5	15,1	31,1	0,6	3,7	-	48,6	0,8
Valladolid	55,4	10,6	33,3	1,6	9,8	-	44,3	0,3
Vigo	52,1	8,9	35,9	1,7	5,6	0,2	47,8	0,1
Zaragoza	42,1	8,4	29,5	0,4	3,7	-	53,0	4,9

D8.5. Porcentaje de mujeres en el profesorado de los centros propios y adscritos de las universidades, por categoría

TOTAL	Cuerpos Docentes Universitarios						Contratados	Eméritos
	Total	Catedráticos Univ.	Titulares Univ.	Catedráticos E.U.	Titulares E.U.	Otros		
TOTAL	39,9	-	-	-	-	-	43,2	24,7
TOTAL U. PÚBLICAS	39,4	35,4	20,7	39,7	29,3	41,1	43,2	24,7
A Coruña	37,1	33,0	14,3	39,9	36,6	32,9	22,6	41,6
Alcalá de Henares	41,0	37,1	20,1	41,6	50,0	36,6	85,7	44,2
Alicante	37,0	34,8	19,0	40,1	34,6	37,2	-	38,8
Almería	39,0	35,4	14,6	38,4	50,0	51,2	-	47,0
Autónoma de Barcelona	42,6	34,8	24,8	38,8	25,0	50,0	-	46,4
Autónoma de Madrid	41,3	37,4	21,3	44,1	50,0	48,0	-	44,9
Barcelona	44,8	39,0	20,9	43,9	54,5	56,1	-	49,1
Burgos	40,7	39,3	30,6	43,2	6,7	40,9	-	42,3
Cádiz	37,3	32,3	15,0	36,7	28,9	34,7	40,0	41,8
Cantabria	34,9	28,3	12,0	33,1	53,8	44,7	50,0	39,8
Carlos III	32,2	32,2	14,0	38,3	-	-	-	32,2
Castilla-La Mancha	40,7	34,9	15,9	39,6	17,6	40,6	-	45,1
Complutense de Madrid	45,3	42,6	26,7	47,6	33,3	52,7	-	48,0
Córdoba	34,9	31,6	22,0	35,7	25,0	43,5	26,7	37,6
Extremadura	36,2	32,4	13,6	34,1	11,1	44,0	-	39,5
Girona	43,8	33,9	24,0	36,6	40,0	32,8	40,0	48,2
Granada	36,7	34,7	23,2	39,3	20,6	39,2	75,0	39,7
Huelva	40,8	34,1	6,1	34,4	21,1	61,6	-	47,6
Illes Balears	40,8	34,3	19,5	36,7	33,3	55,6	-	44,6
Jaén	38,4	33,0	12,9	39,1	26,7	25,7	-	46,8
Jaume I de Castellón	41,9	38,9	19,5	45,8	60,0	41,0	-	44,2
La Laguna	39,7	36,7	21,3	39,4	40,0	49,6	-	44,7
La Rioja	42,8	41,3	25,6	46,9	33,3	36,4	-	44,8
Las Palmas de Gran Canaria	36,7	31,6	14,8	36,4	23,1	32,8	-	43,0
León	44,6	42,7	20,4	50,0	16,7	46,9	-	47,9
Lleida	39,5	38,5	19,1	44,1	23,5	57,1	-	40,4
Málaga	37,2	33,0	18,6	37,1	31,1	36,4	-	41,9
Miguel Hernández de Elche	35,5	31,4	16,0	36,4	25,0	41,2	-	37,7
Murcia	40,5	37,2	22,6	40,6	62,5	52,5	-	43,5
Oviedo	39,4	35,9	22,8	39,4	22,7	43,2	-	46,5
Pablo de Olavide	42,5	32,7	14,9	38,6	50,0	45,5	-	46,2
País Vasco	43,0	39,2	22,5	42,5	22,2	48,2	33,3	46,5
Politécnica de Cartagena	20,5	17,6	12,0	19,9	8,3	17,7	-	23,0
Politécnica de Cataluña	23,8	21,5	7,6	24,3	18,6	29,8	-	25,7
Politécnica de Madrid	24,7	24,9	12,7	26,8	17,8	31,1	-	24,8
Politécnica de Valencia	29,6	26,9	15,3	29,4	39,0	29,5	-	33,7
Pompeu Fabra	32,2	27,4	20,2	31,9	-	-	-	32,8
Pública de Navarra	40,4	35,3	24,1	38,1	40,0	50,0	-	43,9
Rey Juan Carlos	48,3	43,9	11,3	47,0	50,0	50,0	-	52,3
Rovira i Virgili	47,3	39,2	27,7	36,5	66,7	48,8	67,7	50,4
Salamanca	42,8	37,2	20,8	43,9	7,7	36,9	-	48,5
Santiago	41,0	39,1	21,0	45,7	33,3	46,1	-	44,4
Sevilla	37,2	34,3	21,2	37,7	48,5	40,8	20,0	40,2
UNED	47,6	48,0	33,5	53,6	50,0	48,3	-	48,7
Valencia (Est. General)	41,2	37,2	27,6	40,8	28,0	48,0	-	45,9
Valladolid	44,0	37,4	21,4	39,2	33,3	49,1	-	52,7
Vigo	41,1	35,9	26,6	38,3	37,0	34,4	-	46,7
Zaragoza	43,6	38,7	19,9	43,2	23,1	48,1	16,7	48,2
TOTAL U. PRIVADAS	43,3	-	-	-	-	-	-	43,3
A Distancia de Madrid (UDIMA)	51,9	-	-	-	-	-	-	51,9
Abat Oliba-CEU	39,2	-	-	-	-	-	-	39,2
Alfonso X El Sabio	51,1	-	-	-	-	-	-	51,1
Antonio de Nebrija	40,8	-	-	-	-	-	-	40,8
Camilo José Cela	45,6	-	-	-	-	-	-	45,6
Cardenal Herrera-CEU	47,1	-	-	-	-	-	-	47,1
Cat. de Valencia S. Vicente	42,1	-	-	-	-	-	-	42,1
Cat. S. Antonio de Murcia	42,4	-	-	-	-	-	-	42,4
Católica de Ávila	42,7	-	-	-	-	-	-	42,7
Deusto	47,7	-	-	-	-	-	-	47,7
Europea de Canarias	36,4	-	-	-	-	-	-	36,4
Europea de Madrid	44,0	-	-	-	-	-	-	44,0
Euro. Miguel de Cervantes	40,7	-	-	-	-	-	-	40,7
Francisco de Vitoria	39,8	-	-	-	-	-	-	39,8
I.E. Universidad	28,3	-	-	-	-	-	-	28,3
Internacional de Cataluña	46,8	-	-	-	-	-	-	46,8
Loyola Andalucía	41,2	-	-	-	-	-	-	41,2
Internacional de la Rioja (UNIR)	57,3	-	-	-	-	-	-	57,3
Internacional Isabel I de Castilla	31,0	-	-	-	-	-	-	31,0
Internacional Valenciana (UIV)	54,8	-	-	-	-	-	-	54,8
Mondragón	40,1	-	-	-	-	-	-	40,1
Navarra	36,6	-	-	-	-	-	-	36,6
Oberta de Cataluña	45,5	-	-	-	-	-	-	45,5
Pontificia Comillas	44,4	-	-	-	-	-	-	44,4
Pontificia de Salamanca	48,1	-	-	-	-	-	-	48,1
Ramón Llull	40,5	-	-	-	-	-	-	40,5
San Jorge	41,9	-	-	-	-	-	-	41,9
San Pablo-CEU	47,0	-	-	-	-	-	-	47,0
Vic	48,6	-	-	-	-	-	-	48,6

D8.6. Distribución porcentual del alumnado matriculado, por tipo de estudio

	TOTAL	Ciclo largo	Ciclo corto	Sólo 2.º ciclo	Grados	Máster Oficial
TOTAL	100,0	10,7	3,0	1,1	77,3	8,0
TOTAL U. PÚBLICAS	100,0	11,4	3,2	1,0	77,9	6,5
A Coruña	100,0	15,7	7,5	1,2	68,7	7,0
Alcalá de Henares	100,0	10,2	3,4	0,4	77,3	8,7
Alicante	100,0	15,0	5,7	2,4	71,9	4,9
Almería	100,0	10,7	6,4	1,1	75,6	6,2
Autónoma de Barcelona	100,0	11,6	0,6	0,3	81,3	6,2
Autónoma de Madrid	100,0	9,2	0,3	0,4	81,8	8,4
Barcelona	100,0	4,4	0,6	0,3	85,7	9,0
Burgos	100,0	10,0	5,1	0,6	80,4	3,9
Cádiz	100,0	8,9	6,4	2,2	78,0	4,6
Cantabria	100,0	11,0	3,7	0,4	79,0	6,0
Carlos III	100,0	5,5	1,1	-	82,6	10,7
Castilla-La Mancha	100,0	6,8	0,8	-	88,4	3,9
Complutense de Madrid	100,0	14,3	1,2	1,0	77,0	6,5
Córdoba	100,0	16,0	7,3	3,0	67,3	6,4
Extremadura	100,0	5,9	4,3	0,8	82,9	6,1
Girona	100,0	3,0	1,0	0,1	91,7	4,3
Granada	100,0	19,4	3,9	1,6	69,3	5,8
Huelva	100,0	9,2	7,0	2,2	75,8	5,8
Illes Balears	100,0	4,1	2,4	0,3	84,1	9,1
Internacional de Andalucía	100,0	-	-	-	-	100,0
Internacional Menéndez Pelayo	100,0	-	-	-	-	100,0
Jaén	100,0	8,9	7,8	2,9	74,4	6,1
Jaume I de Castellón	100,0	8,6	4,8	0,6	75,5	10,4
La Laguna	100,0	10,2	3,4	1,3	82,5	2,5
La Rioja	100,0	4,5	3,7	13,8	74,9	3,1
Las Palmas de Gran Canaria	100,0	12,7	5,2	1,8	77,4	2,9
León	100,0	13,0	4,4	1,1	76,9	4,6
Lleida	100,0	3,5	2,7	0,3	84,5	9,0
Málaga	100,0	12,8	5,1	0,9	76,3	4,9
Miguel Hernández de Elche	100,0	22,6	5,8	1,8	58,4	11,4
Murcia	100,0	6,6	0,2	0,2	85,8	7,2
Oviedo	100,0	14,0	7,0	0,6	72,8	5,5
Pablo de Olavide	100,0	7,1	1,1	0,0	82,5	9,3
País Vasco	100,0	11,1	2,6	1,8	78,5	6,0
Politécnica de Cartagena	100,0	9,7	7,5	1,8	76,8	4,2
Politécnica de Cataluña	100,0	15,9	2,0	1,9	72,3	7,9
Politécnica de Madrid	100,0	22,1	9,2	0,2	63,8	4,6
Politécnica de Valencia	100,0	20,0	7,6	3,3	60,7	8,4
Pompeu Fabra	100,0	0,9	0,4	-	82,9	15,8
Pública de Navarra	100,0	10,1	3,6	-	77,4	8,9
Rey Juan Carlos	100,0	6,3	2,0	0,1	83,6	8,1
Rovira i Virgili	100,0	5,1	2,1	0,7	84,4	7,6
Salamanca	100,0	13,4	3,9	0,5	76,7	5,6
Santiago	100,0	15,3	2,0	0,6	73,8	8,2
Sevilla	100,0	15,2	3,5	1,6	74,1	5,5
UNED	100,0	7,8	1,3	0,3	86,2	4,4
Valencia (Est. General)	100,0	12,8	1,8	0,8	75,0	9,6
Valladolid	100,0	15,3	3,6	0,9	76,2	4,0
Vigo	100,0	11,7	5,3	0,4	72,4	10,2
Zaragoza	100,0	11,5	4,5	0,8	79,2	4,0
TOTAL U. PRIVADAS	100,0	5,9	1,6	1,6	73,7	17,2
A Distancia de Madrid (UDIMA)	100,0	-	-	-	44,2	55,8
Abat Oliba-CEU	100,0	30,9	-	-	63,0	6,2
Alfonso X El Sabio	100,0	28,5	1,3	-	65,4	4,8
Antonio de Nebrija	100,0	3,7	0,2	-	68,2	27,9
Camilo José Cela	100,0	3,7	0,5	-	78,9	16,9
Cardenal Herrera-CEU	100,0	10,8	0,2	-	79,4	9,5
Católica de Valencia San Vicente Mártir	100,0	1,7	2,6	-	81,6	14,1
Católica S. Antonio de Murcia	100,0	0,4	0,6	0,3	87,3	11,5
Católica de Avila	100,0	14,9	2,4	-	76,4	6,3
Deusto	100,0	2,2	0,6	0,5	81,2	15,5
Europea de Canarias	100,0	0,0	0,0	-	72,7	27,3
Europea de Madrid	100,0	6,1	1,0	0,9	82,4	9,7
Europea Miguel de Cervantes	100,0	3,4	0,9	-	96,6	114,1
Francisco de Vitoria	100,0	3,5	0,2	-	76,1	20,3
I.E. Universidad	100,0	1,2	0,1	-	28,7	69,9
Internacional de Cataluña	100,0	0,6	0,0	0,7	91,6	7,0
Internacional de la Rioja (UNIR)	100,0	-	-	-	66,4	33,6
Internacional Valenciana (UIV)	100,0	-	-	-	34,8	65,2
Loyola Andalucía	100,0	0,0	0,0	-	91,9	8,1
Mondragón	100,0	0,5	0,0	0,6	82,8	16,0
Navarra	100,0	5,5	0,1	0,1	76,3	18,1
Oberta de Cataluña	100,0	7,8	5,6	6,8	67,7	12,1
Pontificia Comillas	100,0	9,7	0,2	0,8	78,0	11,3
Pontificia de Salamanca	100,0	0,3	0,1	1,5	96,7	1,4
Ramón Llull	100,0	6,9	1,0	0,1	77,0	14,9
San Jorge	100,0	0,1	0,0	-	94,6	5,3
San Pablo-CEU	100,0	13,4	0,6	0,4	60,3	25,3
Vic	100,0	1,9	1,9	3,1	84,2	9,0

D8.7. Alumnado matriculado según rama de enseñanza. Ciclo corto

	TOTAL	Distribución % por Rama de enseñanza			
		CC. Sociales y Jurídicas	Ingeniería y Arquitectura	CC. de la Salud	Ciencias
TOTAL	46.300	37,3	60,2	1,4	1,1
TOTAL U. PÚBLICAS	42.915	36,5	61,2	1,3	1,0
A Coruña	1.449	17,6	80,1	2,3	-
Alcalá de Henares	601	19,5	80,5	0,0	-
Alicante	1.570	51,9	43,1	0,5	4,5
Almería	817	68,1	31,3	0,6	-
Autónoma de Barcelona	216	34,7	62,5	0,0	2,8
Autónoma de Madrid	67	50,7	31,3	6,0	11,9
Barcelona	306	89,9	0,0	0,3	9,8
Burgos	420	40,2	56,7	3,1	-
Cádiz	1.350	39,4	59,6	1,0	-
Cantabria	410	39,3	59,8	1,0	-
Carlos III	193	5,2	93,8	-	1,0
Castilla-La Mancha	229	23,1	73,8	3,1	-
Complutense de Madrid	900	65,7	20,8	2,1	11,4
Córdoba	1.381	41,0	58,8	0,2	-
Extremadura	981	43,0	55,6	1,2	0,2
Girona	146	8,9	91,1	0,0	-
Granada	2.104	62,0	30,3	3,3	4,4
Huelva	844	50,9	48,7	0,4	-
Illes Balears	340	54,4	44,1	1,5	-
Jaén	1.243	36,7	62,3	0,2	0,8
Jaume I de Castellón	660	40,5	59,5	-	-
La Laguna	731	58,7	41,3	0,0	-
La Rioja	172	1,7	96,5	1,7	-
Las Palmas de Gran Canaria	1.064	60,1	38,9	1,0	-
León	626	43,6	52,7	3,7	-
Lleida	246	13,0	86,2	0,4	-
Málaga	1.834	33,0	66,7	0,3	-
Miguel Hernández de Elche	807	7,9	79,7	10,2	2,2
Murcia	52	76,9	0,0	23,1	-
Oviedo	1.613	32,6	66,1	1,3	-
Pablo de Olavide	134	92,5	7,5	-	-
País Vasco	1.133	28,6	70,0	0,5	0,9
Politécnica de Cartagena	467	1,7	98,3	-	-
Politécnica de Cataluña	608	1,2	97,5	-	1,3
Politécnica de Madrid	3.303	-	100,0	-	-
Politécnica de Valencia	2.463	9,7	90,3	-	-
Pompeu Fabra	50	52,0	48,0	-	-
Pública de Navarra	285	8,8	90,2	1,1	-
Rey Juan Carlos	723	70,4	29,0	0,6	-
Rovira i Virgili	271	15,9	79,0	1,8	3,3
Salamanca	1.009	36,6	61,1	2,1	0,2
Santiago	507	31,6	65,9	0,0	2,6
Sevilla	2.205	40,7	56,3	1,9	1,1
UNED	2.095	74,7	25,3	-	-
Valencia (Est. General)	853	65,2	25,7	7,6	1,5
Valladolid	928	23,9	73,0	2,6	0,5
Vigo	1.097	24,9	72,9	2,2	-
Zaragoza	1.412	28,7	70,4	0,0	0,9
TOTAL U. PRIVADAS	3.385	48,4	47,3	2,5	1,8
Abat Oliba-CEU	-	-	-	-	-
Alfonso X El Sabio	97	1,0	37,1	43,3	18,6
Antonio de Nebrija	9	11,1	88,9	-	-
Camilo José Cela	45	91,1	8,9	-	-
Cardenal Herrera-CEU	14	-	21,4	78,6	-
Católica de Valencia San Vicente Mártir	296	93,2	0,0	6,8	-
Católica S. Antonio de Murcia	60	8,3	91,7	-	-
Católica de Ávila	66	43,9	56,1	-	-
Deusto	50	10,0	90,0	-	-
Europea de Madrid	130	88,5	8,5	0,8	2,3
Europea Miguel de Cervantes	-	-	-	-	-
Francisco de Vitoria	8	37,5	37,5	25,0	-
I.E. Universidad	3	-	100,0	-	-
Internacional de Cataluña	1	100,0	-	-	-
Mondragón	2	-	100,0	-	-
Navarra	7	-	85,7	-	14,3
Oberta de Cataluña	2.264	48,6	51,4	-	-
Pontificia Comillas	16	-	100,0	-	-
Pontificia de Salamanca	6	50,0	50,0	-	-
Ramón Llull	141	12,1	85,1	1,4	1,4
San Jorge	-	-	-	-	-
San Pablo-CEU	65	15,4	33,8	9,2	41,5
Vic	105	31,4	59,0	1,0	8,6

D8.8. Alumnado matriculado según rama de enseñanza. Ciclo largo y sólo 2.º ciclo

	TOTAL	Distribución % por Rama de enseñanza				
		CC. Sociales y Jurídicas	Ingeniería y Arquitectura	Artes y Humanidades	CC. de la Salud	Ciencias
TOTAL	180.485	44,5	30,7	8,7	9,8	6,3
TOTAL U. PÚBLICAS	164.371	43,5	31,0	9,2	9,5	6,8
A Coruña	3.279	37,0	58,5	1,5	-	3,0
Alcalá de Henares	1.854	21,1	33,9	1,5	35,5	8,0
Alicante	4.765	56,2	22,0	13,1	-	8,7
Almería	1.495	73,6	14,6	7,8	-	4,0
Autónoma de Barcelona	4.542	38,3	27,3	7,7	19,4	7,2
Autónoma de Madrid	2.531	52,2	7,8	7,0	18,6	14,4
Barcelona	2.439	67,6	3,2	13,1	12,0	4,0
Burgos	882	57,8	39,8	1,4	-	1,0
Cádiz	2.317	46,4	21,5	10,4	10,9	10,7
Cantabria	1.265	33,6	52,2	3,8	8,6	1,8
Carlos III	943	32,2	67,2	0,5	-	-
Castilla-La Mancha	1.893	40,9	26,3	12,7	10,9	9,2
Complutense de Madrid	11.017	67,6	4,0	11,6	9,8	7,0
Córdoba	3.581	40,2	12,7	11,0	24,2	11,9
Extremadura	1.534	38,1	15,6	12,4	17,9	16,0
Girona	434	33,4	56,0	5,1	-	5,5
Granada	11.401	39,7	21,0	14,0	14,6	10,7
Huelva	1.381	65,5	17,5	12,4	-	4,7
Illes Balears	628	53,7	10,5	22,3	-	13,5
Jaén	1.876	62,1	28,3	7,3	-	2,3
Jaume I de Castellón	1.281	62,5	24,0	8,9	-	4,5
La Laguna	2.475	56,2	9,3	6,5	13,7	14,2
La Rioja	846	21,6	14,9	58,3	-	5,2
Las Palmas de Gran Canaria	2.969	52,1	25,6	7,5	12,0	2,8
León	2.030	43,6	30,2	6,2	14,6	5,4
Lleida	355	26,5	27,0	3,4	38,0	5,1
Málaga	4.939	53,4	23,1	6,5	8,7	8,3
Miguel Hernández de Elche	3.373	44,7	24,4	6,9	18,5	5,5
Murcia	2.114	40,5	4,1	11,3	37,2	6,9
Oviedo	3.370	40,0	36,0	8,0	8,1	7,9
Pablo de Olavide	837	80,9	-	7,3	-	11,8
País Vasco	5.641	28,8	42,8	7,4	15,8	5,2
Politécnica de Cartagena	718	6,7	93,3	-	-	-
Politécnica de Cataluña	5.467	-	99,8	-	-	0,2
Politécnica de Madrid	8.000	1,6	98,3	-	-	0,2
Politécnica de Valencia	7.578	10,8	77,2	7,0	-	5,0
Pompeu Fabra	122	80,3	13,1	6,6	-	-
Pública de Navarra	797	44,5	55,5	0,0	-	-
Rey Juan Carlos	2.299	76,2	15,4	-	-	8,4
Rovira i Virgili	749	28,2	35,1	11,6	19,1	6,0
Salamanca	3.618	45,7	9,5	18,0	15,8	11,0
Santiago	3.961	35,3	7,4	8,2	42,0	7,1
Sevilla	10.653	37,2	38,6	9,8	8,4	6,1
UNED	13.100	70,2	6,8	14,7	-	8,4
Valencia (Est. General)	6.485	67,5	4,1	10,9	8,2	9,3
Valladolid	4.173	45,2	33,4	8,5	9,2	3,7
Vigo	2.482	29,6	59,4	4,7	-	6,2
Zaragoza	3.882	41,0	22,5	13,9	15,2	7,3
TOTAL U. PRIVADAS	16.114	54,7	28,1	4,0	12,3	0,9
Abat Oliba-CEU	511	100,0	-	-	-	-
Alfonso X El Sabio	2.132	3,3	37,0	0,1	58,1	1,5
Antonio de Nebrija	143	31,5	67,8	0,7	-	-
Camilo José Cela	351	20,5	79,5	-	-	-
Cardenal Herrera-CEU	785	29,8	27,9	-	42,3	-
Católica de Valencia San Vicente Mártir	191	97,9	-	1,0	-	1,0
Católica S. Antonio de Murcia	69	60,9	-	39,1	-	-
Católica de Avila	406	44,8	49,3	-	-	5,9
Deusto	214	56,5	38,8	4,7	-	-
Europea de Madrid	933	27,3	59,9	4,5	8,3	-
Europea Miguel de Cervantes	32	84,4	12,5	-	-	3,1
Francisco de Vitoria	183	25,7	62,8	-	-	11,5
I.E. Universidad	43	-	100,0	-	-	-
Internacional de Cataluña	46	95,7	-	4,3	-	-
Mondragón	45	64,4	35,6	-	-	-
Navarra	535	23,7	62,8	1,1	9,2	3,2
Oberta de Cataluña	5.931	87,1	3,9	9,0	-	-
Pontificia Comillas	764	56,4	43,3	0,3	-	-
Pontificia de Salamanca	97	99,0	-	1,0	-	-
Ramón Llull	967	48,3	50,9	-	-	0,8
San Jorge	2	100,0	-	-	-	-
San Pablo-CEU	1.454	41,5	39,0	0,3	19,3	-
Vic	280	22,1	60,0	5,7	-	12,1

D8.9. Alumnado matriculado según rama de enseñanza. Estudios de Grado

	TOTAL	Distribución % por Rama de enseñanza				
		CC. Sociales y Jurídicas	Ingeniería y Arquitectura	Artes y Humanidades	CC. de la Salud	Ciencias
TOTAL	1.190.042	47,7	18,4	10,0	17,9	5,9
TOTAL U. PÚBLICAS	1.031.856	46,3	19,5	11,0	16,5	6,6
A Coruña	13.345	46,1	35,9	3,4	10,1	4,5
Alcalá	13.600	41,9	20,1	7,4	20,8	9,8
Alicante	19.668	57,9	17,4	11,1	7,1	6,5
Almería	9.613	62,7	11,1	7,3	13,8	5,0
Autónoma de Barcelona	30.962	37,4	7,4	16,0	26,4	12,8
Autónoma de Madrid	21.695	42,5	6,3	15,3	20,5	15,3
Barcelona	44.622	46,9	2,7	16,9	22,3	11,3
Burgos	6.655	51,5	31,7	3,3	11,5	2,0
Cádiz	16.380	51,5	18,3	7,3	15,9	7,0
Cantabria	8.807	45,2	32,0	2,9	17,4	2,6
Carlos III de Madrid	13.960	60,4	38,4	1,2	-	-
Castilla-La Mancha	24.505	52,7	20,6	8,2	14,5	4,0
Complutense de Madrid	55.747	51,7	4,0	13,9	21,3	9,0
Córdoba	12.726	46,1	17,7	11,4	13,4	11,4
Extremadura	19.001	51,3	20,3	4,6	17,8	6,0
Girona	13.047	50,6	14,3	6,9	18,9	9,2
Granada	37.641	48,3	12,7	13,2	16,9	9,0
Huelva	9.155	55,9	20,1	6,5	13,1	4,4
Illes Balears	11.982	60,4	12,3	9,2	11,0	7,1
Jaén	11.875	51,2	20,9	6,6	15,6	5,7
Jaume I de Castellón	10.411	56,9	21,4	8,9	10,4	2,5
La Laguna	17.745	45,4	16,8	11,3	20,4	6,1
La Rioja	3.470	56,9	19,1	7,5	8,2	8,3
Las Palmas de Gran Canaria	15.879	52,8	22,1	9,1	14,6	1,3
León	11.051	34,0	37,0	5,1	14,3	9,6
Lleida	7.795	42,6	14,5	8,7	30,4	3,7
Málaga	27.575	49,8	18,6	11,6	14,3	5,7
Miguel Hernández de Elche	8.087	29,9	21,1	5,0	38,5	5,6
Murcia	26.613	53,2	3,8	14,1	20,4	8,6
Oviedo	16.794	42,0	24,6	10,5	14,0	8,9
Pablo de Olavide	9.714	75,5	1,8	12,7	2,4	7,6
País Vasco/Euskal Herriko Unibertsitatea	34.235	44,7	25,2	8,9	14,2	7,0
Politécnica de Cartagena	4.786	15,0	85,0	-	-	-
Politécnica de Catalunya	22.205	5,8	92,0	-	2,0	0,2
Politécnica de Madrid	22.826	4,8	95,2	-	-	-
Politécnica de Valencia	19.734	10,7	75,4	9,1	-	4,7
Pompeu Fabra	11.120	63,0	15,5	13,5	8,0	-
Pública de Navarra	6.113	56,0	34,5	-	9,5	-
Rey Juan Carlos	30.412	74,5	11,9	2,1	8,4	3,0
Rovira i Virgili	10.842	48,8	15,0	6,7	23,2	6,4
Salamanca	20.043	38,3	14,8	15,8	21,5	9,7
Santiago de Compostela	18.368	42,2	7,3	11,5	28,1	10,9
Sevilla	46.777	43,2	24,5	9,4	16,7	6,3
UNED	139.135	46,2	6,6	20,3	21,9	5,1
Valencia Estudi General	35.693	50,7	3,4	12,1	25,2	8,6
Valladolid	19.598	53,6	21,7	7,7	12,3	4,7
Vigo	14.865	48,5	27,9	9,9	7,1	6,5
Zaragoza	24.984	45,8	22,3	8,0	16,0	7,9
TOTAL U. PRIVADAS	158.186	56,7	11,3	3,8	27,1	1,1
A Distancia de Madrid (UDIMA)	2.856	71,2	15,1	3,5	10,3	-
Abat Oliba CEU	1.042	100,0	-	-	-	-
Alfonso X El Sabio	4.896	5,7	15,3	1,5	77,2	0,2
Antonio de Nebrija	2.623	42,5	24,2	6,9	26,4	-
Camilo José Cela	7.446	71,6	3,2	15,4	9,8	-
Cardenal Herrera-CEU	5.748	39,6	3,8	-	56,7	-
Católica de Valencia San Vicente Mártir	9.190	43,3	-	0,3	53,7	2,7
Católica San Antonio	9.209	51,4	15,3	-	32,3	1,0
Católica Santa Teresa de Jesús de Ávila	2.085	38,7	44,2	-	15,8	1,2
Deusto	6.538	75,3	8,9	8,1	7,7	-
Europea de Canarias	101	89,1	10,9	-	-	-
Europea de Madrid	11.067	35,2	20,8	2,3	41,2	0,6
Europea Miguel de Cervantes	900	25,1	12,6	-	60,1	2,2
Francisco de Vitoria	3.985	48,3	5,5	5,9	35,1	5,3
I.E. Universidad	995	91,9	7,6	-	-	0,5
Internacional de Catalunya	3.178	41,6	5,9	1,0	51,5	-
Internacional de la Rioja (UNIR)	10.226	97,7	0,7	1,6	-	-
Internacional Isabel I de Castilla	2.083	75,3	1,3	-	23,4	-
Internacional Valenciana (UIV)	470	94,0	-	-	6,0	-
Loyola Andalucía	846	94,9	5,1	-	-	-
Mondragón Unibertsitatea	3.382	60,0	40,0	-	-	-
Navarra	7.381	35,5	20,0	5,6	31,9	7,0
Oberta de Catalunya (UOC)	27.548	63,7	10,5	6,2	19,6	-
Pontificia Comillas	5.688	60,0	16,8	4,7	18,5	-
Pontificia de Salamanca	5.123	62,2	7,0	0,9	29,9	-
Ramón Llull	10.588	65,7	16,6	0,1	16,6	0,9
San Jorge	1.883	21,5	10,3	-	68,2	-
San Pablo CEU	6.352	56,2	6,4	1,4	34,9	1,1
Vic	4.757	47,5	3,9	15,3	24,8	-

D8.10. Alumnado matriculado según rama de enseñanza. Másteres Oficiales

	TOTAL	Distribución % por Rama de enseñanza				
		CC. Sociales y Jurídicas	Ingeniería y Arquitectura	Artes y Humanidades	CC. de la Salud	Ciencias
TOTAL	122.882	56,6	15,7	10,8	10,9	6,1
TOTAL U. PÚBLICAS	86.055	49,0	17,7	13,3	12,0	8,0
A Coruña	1.360	54,5	22,5	5,8	9,5	7,7
Alcalá	1.535	45,7	16,7	21,4	7,1	9,1
Alicante	1.349	48,8	15,6	20,4	6,7	8,5
Almería	783	53,5	6,4	7,8	26,3	6,0
Autónoma de Barcelona	2.376	45,5	3,2	18,4	20,5	12,5
Autónoma de Madrid	2.233	51,7	4,1	17,0	3,1	24,1
Barcelona	4.693	43,9	2,7	19,9	17,6	15,8
Burgos	324	44,1	27,2	6,5	12,0	10,2
Cádiz	956	51,9	13,1	6,2	9,7	19,1
Cantabria	667	40,0	29,7	14,5	10,6	5,1
Carlos III de Madrid	1.812	55,7	40,6	3,3	-	0,4
Castilla-La Mancha	1.079	51,6	23,9	12,8	8,0	3,7
Complutense de Madrid	4.689	52,0	3,9	20,4	12,8	10,9
Córdoba	1.218	40,4	25,0	11,0	10,8	12,9
Extremadura	1.406	68,2	15,6	5,3	6,3	4,6
Girona	605	53,2	17,4	10,6	6,4	12,4
Granada	3.158	49,3	10,2	13,5	15,2	11,8
Huelva	699	56,1	10,6	11,9	16,6	4,9
Illes Balears	1.294	57,7	3,2	10,5	10,7	18,0
Internacional de Andalucía	244	40,2	7,0	9,8	19,7	23,4
Internacional de Menéndez Pelayo (UIMP)	965	82,3	0,0	13,3	0,0	4,5
Jaén	970	41,1	8,1	32,8	14,4	3,5
Jaume I de Castellón	1.435	43,8	11,3	22,8	14,6	7,5
La Laguna	548	48,4	6,9	10,8	18,4	15,5
La Rioja	142	80,3	4,9	10,6	-	4,2
Las Palmas de Gran Canaria	601	69,1	9,2	7,2	5,3	9,3
León	655	48,1	24,9	5,8	18,2	3,1
Lleida	832	33,9	32,5	12,9	15,5	5,3
Málaga	1.776	69,4	7,4	7,3	11,0	4,9
Miguel Hernández de Elche	1.575	50,9	15,7	-	31,9	1,6
Murcia	2.229	54,4	1,5	11,4	23,9	8,8
Oviedo	1.276	43,2	26,3	7,7	10,9	11,9
Pablo de Olavide	1.095	59,3	-	18,3	7,9	14,6
País Vasco/Euskal Herriko Unibertsitatea	2.609	44,3	22,0	15,1	9,9	8,7
Politécnica de Cartagena	262	33,2	66,8	-	-	-
Politécnica de Catalunya	2.426	3,5	89,8	-	-	6,7
Politécnica de Madrid	1.634	6,5	91,6	-	0,7	1,2
Politécnica de Valencia	2.725	9,8	60,7	14,1	4,8	10,7
Pompeu Fabra	2.118	74,6	3,3	12,3	9,9	-
Pública de Navarra	706	43,8	32,0	-	19,0	5,2
Rey Juan Carlos	2.950	68,7	10,4	7,6	12,8	0,5
Rovira i Virgili	982	35,0	19,1	14,3	27,2	4,4
Salamanca	1.467	42,7	7,8	20,9	21,9	6,8
Santiago de Compostela	2.046	47,8	12,3	12,6	16,4	10,9
Sevilla	3.458	47,4	20,2	13,0	16,7	2,8
UNED	7.161	55,0	9,6	23,4	8,2	3,9
Valencia Estudi General	4.550	64,9	3,2	9,1	16,6	6,2
Valladolid	1.035	37,4	44,2	9,2	7,4	1,8
Vigo	2.095	55,5	23,0	11,5	2,1	8,0
Zaragoza	1.252	46,9	17,2	10,0	16,8	9,2
TOTAL U. PRIVADAS	36.827	74,3	10,9	4,8	8,2	1,7
A Distancia de Madrid (UDIMA)	3.608	97,9	2,0	-	0,1	-
Abat Oliba CEU	102	100,0	-	-	-	-
Alfonso X El Sabio	360	30,8	41,9	-	27,2	-
Antonio de Nebrija	1.073	71,4	3,9	24,7	-	-
Camilo José Cela	1.594	87,1	1,9	-	11,0	-
Cardenal Herrera-CEU	689	39,6	40,1	0,1	20,2	-
Católica de Valencia San Vicente Mártir	1.584	63,9	1,2	1,1	32,2	1,6
Católica San Antonio	1.210	52,5	9,3	-	38,3	-
Católica Santa Teresa de Jesús de Ávila	171	43,3	45,0	4,7	-	7,0
Deusto	1.246	71,7	8,7	8,5	11,1	-
Europea de Canarias	38	-	100,0	-	-	-
Europea de Madrid	1.300	51,5	23,5	0,8	24,1	-
Francisco de Vitoria	1.063	100,0	-	-	-	-
I.E. Universidad	2.423	100,0	-	-	-	-
Internacional de Catalunya	243	32,5	8,2	-	59,3	-
Internacional de la Rioja (UNIR)	5.186	93,1	6,9	-	-	-
Internacional Isabel I de Castilla	420	100,0	-	-	-	-
Internacional Valenciana (UIV)	880	81,5	-	11,6	-	6,9
Loyola Andalucía	75	100,0	-	-	-	-
Mondragón Unibertsitatea	655	46,1	53,9	-	-	-
Navarra	1.752	78,2	8,8	6,2	6,1	0,7
Oberta de Cataluña (UOC)	4.924	45,7	23,4	19,9	11,0	-
Pontificia Comillas	820	77,3	9,3	7,0	6,5	-
Pontificia de Salamanca	74	79,7	20,3	-	-	-
Ramón Llull	2.054	80,4	14,5	0,9	0,8	3,4
San Jorge	105	65,7	9,5	-	24,8	-
San Pablo CEU	2.667	57,6	12,9	3,7	9,5	16,3
Vic	511	85,7	-	1,2	10,2	2,9

D8.11. Alumnado egresado en 1.er y 2.º ciclo de Educación Universitaria, Grado y Másteres Oficiales, por universidad

	Ciclo Corto	Ciclo Largo y sólo 2.º ciclo	Grado	Másteres Oficiales
TOTAL	20.140	72.093	141.415	67.530
TOTAL U. PÚBLICAS	18.866	64.801	112.315	47.970
A Coruña	467	976	1.463	788
Alcalá	379	831	2.061	997
Alicante	543	1.581	2.194	858
Almería	289	647	1.128	559
Autónoma de Barcelona	140	2.088	4.189	1.726
Autónoma de Madrid	55	1.557	3.389	1.289
Barcelona	186	1.435	6.290	2.707
Burgos	242	436	1.285	197
Cádiz	616	1.065	1.608	801
Cantabria	236	691	969	410
Carlos III de Madrid	122	461	2.174	811
Castilla-La Mancha	181	930	4.382	636
Complutense de Madrid	415	5.599	8.060	2.699
Córdoba	514	1.466	1.009	603
Extremadura	674	682	2.095	754
Girona	97	261	1.768	363
Granada	880	4.324	3.693	2.238
Huelva	343	583	880	508
Illes Balears	191	288	1.511	678
Internacional de Andalucía	-	-	-	165
Internacional de Menéndez Pelayo (UIMP)	-	-	-	468
Jaén	527	821	1.398	606
Jaume I de Castellón	389	510	1.043	731
La Laguna	463	920	1.892	340
La Rioja	151	363	476	103
Las Palmas de Gran Canaria	300	845	1.374	386
León	234	965	3.489	426
Lleida	188	269	982	354
Málaga	156	738	1.967	1.240
Miguel Hernández	181	1.253	723	1.184
Murcia	40	1.093	3.620	1.454
Oviedo	640	1.331	1.782	786
Pablo de Olavide	59	397	1.030	779
País Vasco/Euskal Herriko Unibertsitatea	897	2.685	4.128	1.555
Politécnica de Cartagena	322	213	285	104
Politécnica de Cataluña	314	1.735	1.841	786
Politécnica de Madrid	1.356	1.779	1.122	774
Politécnica de Valencia	697	2.444	2.347	1.119
Pompeu Fabra	34	76	2.098	1.309
Pública de Navarra	203	429	797	368
Rey Juan Carlos	276	1.106	3.038	1.404
Rovira i Virgili	168	361	1.534	557
Salamanca	408	1.700	3.753	1.145
Santiago de Compostela	213	1.640	2.198	1.155
Sevilla	700	4.086	4.473	1.841
UNED	1.256	3.585	1.788	1.798
Valencia Estudi General	463	3.010	4.901	2.439
Valladolid	429	1.710	3.272	695
Vigo	510	710	1.826	1.371
Zaragoza	722	2.126	2.990	906
TOTAL U. PRIVADAS	1.274	7.292	29.100	19.560
A Distancia de Madrid (UDIMA)	-	-	200	1.746
Abat Oliba-CEU	-	216	61	56
Alfonso X El Sabio	61	1.124	952	121
Antonio de Nebrija	3	41	503	500
Camilo José Cela	35	174	3.797	780
Cardenal Herrera-CEU	14	382	940	353
Católica de Valencia San Vicente Mártir	142	99	1.665	1.264
Católica San Antonio	28	46	2.203	710
Católica Sta. Teresa de Jesús de Ávila	12	101	524	75
Deusto	34	146	1.303	718
Europea de Canarias	0	0	0	30
Europea de Madrid	128	537	2.787	542
Europea Miguel de Cervantes	0	18	85	-
Francisco de Vitoria	6	90	731	840
I.E. Universidad	2	33	77	1.857
Internacional de Cataluña	1	38	702	55
Internacional de la Rioja (UNIR)	0	0	1.852	3.343
Internacional Isabel I de Castilla	2	0	1.230	307
Internacional Valenciana (UIV)	6	0	40	753
Loyola Andalucía	14	0	52	56
Mondragón Unibertsitatea	2	29	802	302
Navarra	6	461	1.266	881
Oberta de Cataluña	591	1.612	763	997
Pontificia Comillas	14	639	1.130	531
Pontificia de Salamanca	3	80	1.831	69
Ramón Llull	50	493	1.736	762
San Jorge	-	1	315	16
San Pablo CEU	39	806	815	1.547
Vic	81	126	738	349

D8.12. Tasa bruta de población que supera la prueba de acceso a la universidad (1). Año 2014

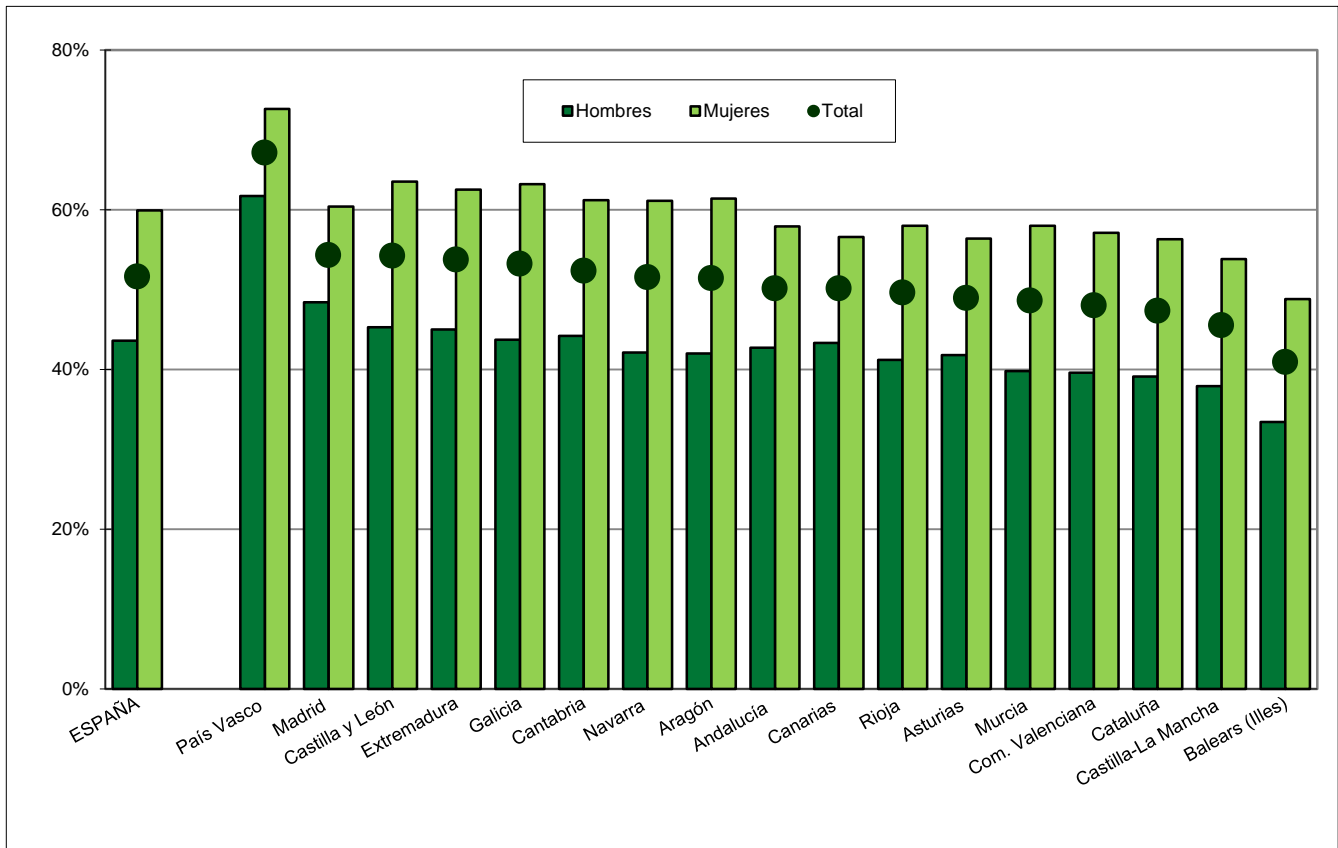

(1) Ver notas de la tabla D8.2.

D8.13. Universidades públicas con mayor y menor número de alumnos

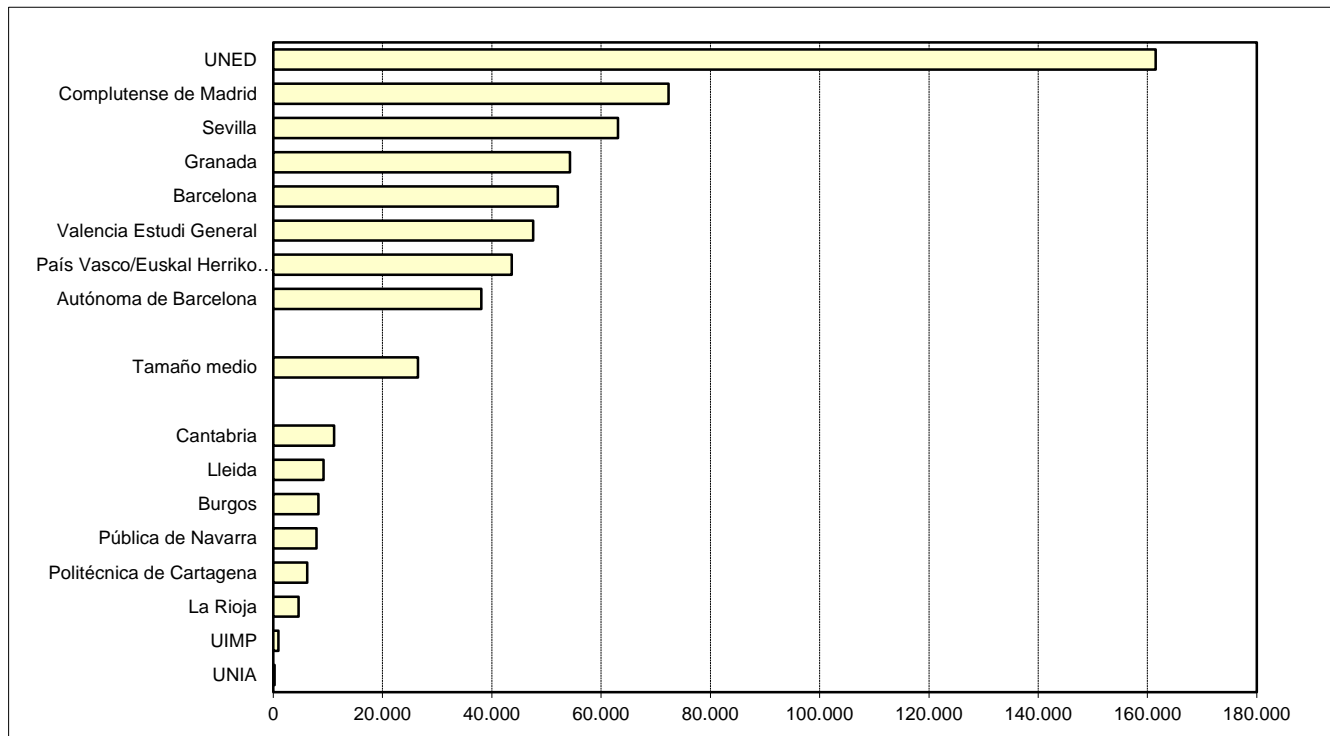

D8.14. Distribución del alumnado matriculado en cada tipo de estudio según rama de enseñanza

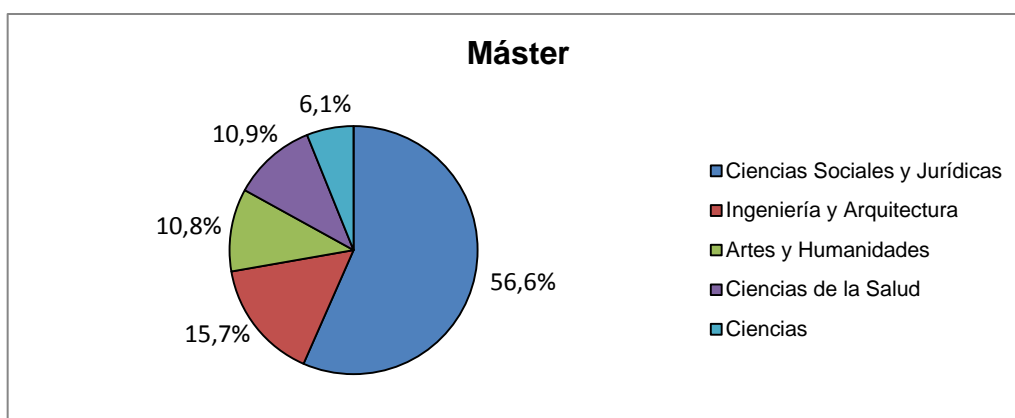
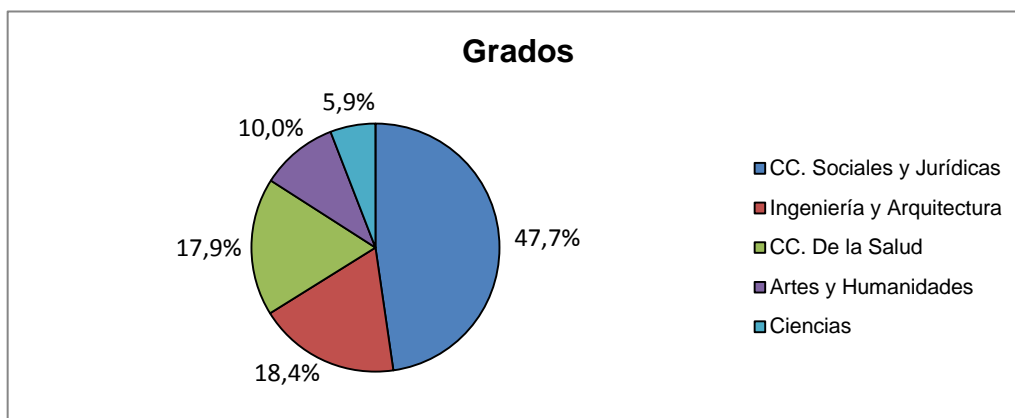
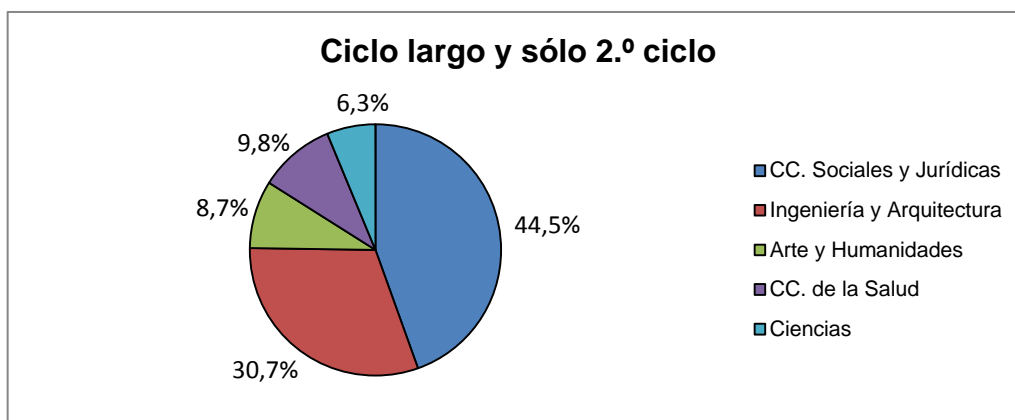
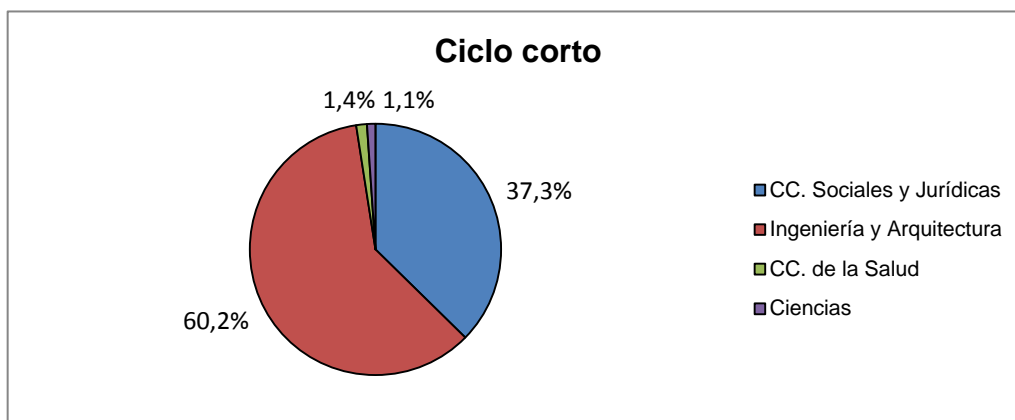

D9. LAS ENSEÑANZAS DE RÉGIMEN ESPECIAL

D9.0. Contenido, notas explicativas y fuentes de información

Se presentan en este capítulo los datos e indicadores estadísticos básicos referidos al alumnado matriculado en el curso 2013-2014 en las distintas enseñanzas de Régimen Especial:

- *Enseñanzas Artísticas:* Ciclos Formativos de las Artes Plásticas y de Diseño, grado medio y grado superior; Conservación y Restauración de Bienes Culturales; Estudios Superiores de Artes Plásticas y Diseño (Diseño, Cerámica y Vidrio); Enseñanzas de Música y Danza; y Enseñanzas de Arte Dramático.
- *Enseñanzas de las Escuelas Oficiales de Idiomas.*
- *Enseñanzas Deportivas de Régimen Especial.*

Se facilitan las siguientes precisiones técnicas sobre los datos estadísticos de este capítulo:

- En la tabla D9.4 y en los gráficos D9.5 y D9.6, se presenta *el número de alumnos en E. Régimen Especial (excluido las EE. Elementales y las Enseñanzas no regladas de la Música y la Danza) por 10.000 habitantes de 14 a 21 años*, indicador estadístico con el que se pretende dar una visión homogeneizada del peso de estas enseñanzas en las distintas comunidades autónomas. Dadas las peculiaridades de estas enseñanzas, la flexibilidad en las edades en las que se cursan y las grandes diferencias existentes entre las mismas enseñanzas, es difícil asociarlas a un *grupo de edad teórico único*, pero siendo necesario a efectos del cálculo del indicador, se ha optado por un grupo de edad relativamente amplio, 14 a 21 años, que teóricamente cubre una parte importante de estas enseñanzas.

En los capítulos generales de la enseñanza no universitaria de esta *publicación* (B1. *Centros docentes*, B3. *El profesorado*, C1. *La escolarización en el sistema educativo* y C2. *Las transiciones y resultados educativos*) también se presenta información estadística sobre estas enseñanzas que complementa a la de este capítulo.

Fuentes de información:

- *Estadística de las Enseñanzas no universitarias.* Curso 2013-2014. S.G. de Estadística y Estudios del Ministerio de Educación, Cultura y Deporte.

D9.1. Alumnado matriculado por enseñanza

(continúa)

TOTAL	Total EE. Artísticas	Enseñanzas de Artes Plásticas y Diseño								
		Total	Ciclos Formativos		Estudios Superiores LOGSE		EE. Superiores LOE			
			Grado Medio	Grado Superior	Cons. y Restaur.	Diseño	Artes Plás- ticas	Cons. y Restaur.	Diseño	
TODOS LOS CENTROS										
TOTAL	896.496	382.222	29.919	3.509	15.842	3	527	159	740	9.139
Andalucía	120.902	55.975	4.634	930	3.050	0	0	0	0	654
Aragón	31.237	12.570	787	41	372	0	27	0	48	299
Asturias (Principado de)	14.499	3.005	521	0	227	2	64	0	71	157
Balears (Illes)	19.845	2.159	288	75	213	0	0	0	0	0
Canarias	56.732	23.921	1.845	314	1.168	0	40	0	0	323
Cantabria	10.877	2.183	163	34	129	0	0	0	0	0
Castilla y León	54.407	21.968	1.517	308	628	1	18	28	223	311
Castilla-La Mancha	42.277	17.326	1.439	321	985	0	20	0	0	113
Cataluña	133.802	75.697	7.106	959	4.606	0	105	0	144	1.292
Comunitat Valenciana	96.034	23.724	4.100	160	1.409	0	95	131	0	2.305
Extremadura	16.860	2.433	183	42	30	0	0	0	0	111
Galicia	60.714	24.784	1.610	82	663	0	88	0	100	677
Madrid (Comunidad de)	107.254	54.456	3.587	123	1.402	0	42	0	154	1.866
Murcia (Región de)	23.887	4.982	659	0	244	0	9	0	0	406
Navarra (Comunidad Foral de)	26.984	14.514	302	59	232	0	0	0	0	21
País Vasco	68.845	38.323	585	0	379	0	5	0	0	201
Rioja (La)	8.111	3.510	427	0	0	0	14	0	0	413
Ceuta	1.616	228	0	0	0	0	0	0	0	0
Melilla	1.613	464	166	61	105	0	0	0	0	0
CENTROS PÚBLICOS										
TOTAL	833.006	323.481	27.123	3.408	15.117	3	509	131	740	7.215
Andalucía	117.828	54.020	4.521	930	3.045	0	0	0	0	546
Aragón	30.044	11.688	711	41	372	0	24	0	48	226
Asturias (Principado de)	13.977	2.606	521	0	227	2	64	0	71	157
Balears (Illes)	19.547	1.861	288	75	213	0	0	0	0	0
Canarias	56.317	23.560	1.845	314	1.168	0	40	0	0	323
Cantabria	10.457	1.763	82	25	57	0	0	0	0	0
Castilla y León	52.309	19.955	1.479	308	628	1	18	0	223	301
Castilla-La Mancha	41.169	16.597	1.439	321	985	0	20	0	0	113
Cataluña	110.068	52.567	6.327	914	4.360	0	104	0	144	805
Comunitat Valenciana	92.048	19.738	3.925	123	1.289	0	95	131	0	2.287
Extremadura	16.684	2.358	183	42	30	0	0	0	0	111
Galicia	55.083	19.249	1.495	72	567	0	88	0	100	668
Madrid (Comunidad de)	103.559	52.186	2.395	123	1.402	0	28	0	154	688
Murcia (Región de)	23.426	4.587	629	0	244	0	9	0	0	376
Navarra (Comunidad Foral de)	25.801	13.366	291	59	232	0	0	0	0	0
País Vasco	54.022	23.815	399	0	193	0	5	0	0	201
Rioja (La)	7.474	2.873	427	0	0	0	14	0	0	413
Ceuta	1.616	228	0	0	0	0	0	0	0	0
Melilla	1.577	464	166	61	105	0	0	0	0	0
CENTROS PRIVADOS										
TOTAL	63.490	58.741	2.796	101	725	0	18	28	0	1.924
Andalucía	3.074	1.955	113	0	5	0	0	0	0	108
Aragón	1.193	882	76	0	0	0	3	0	0	73
Asturias (Principado de)	522	399	0	0	0	0	0	0	0	0
Balears (Illes)	298	298	0	0	0	0	0	0	0	0
Canarias	415	361	0	0	0	0	0	0	0	0
Cantabria	420	420	81	9	72	0	0	0	0	0
Castilla y León	2.098	2.013	38	0	0	0	0	28	0	10
Castilla-La Mancha	1.108	729	0	0	0	0	0	0	0	0
Cataluña	23.734	23.130	779	45	246	0	1	0	0	487
Comunitat Valenciana	3.986	3.986	175	37	120	0	0	0	0	18
Extremadura	176	75	0	0	0	0	0	0	0	0
Galicia	5.631	5.535	115	10	96	0	0	0	0	9
Madrid (Comunidad de)	3.695	2.270	1.192	0	0	0	14	0	0	1.178
Murcia (Región de)	461	395	30	0	0	0	0	0	0	30
Navarra (Comunidad Foral de)	1.183	1.148	11	0	0	0	0	0	0	11
País Vasco	14.823	14.508	186	0	186	0	0	0	0	0
Rioja (La)	637	637	0	0	0	0	0	0	0	0
Ceuta	0	0	0	0	0	0	0	0	0	0
Melilla	36	0	0	0	0	0	0	0	0	0

D9.1. Alumnado matriculado por enseñanza

(continuación)

	Enseñanzas de Música						Enseñanzas de Danza					
	Total	EE. Regladas				EE. no Regladas (1)	Total	EE. Regladas				EE. no Regladas (1)
		EE. Elem.	EE. Prof.	Grado Sup.	EE. Sup. LOE			EE. Elem.	EE. Prof.	Grado Sup.	EE. Sup. LOE	
TODOS LOS CENTROS												
TOTAL	317.375	45.489	43.629	637	7.556	220.064	32.653	4.727	3.886	69	633	23.338
Andalucía	45.235	16.431	9.078	149	1.674	17.903	5.506	1.840	1.323	0	88	2.255
Aragón	11.192	1.785	1.218	92	229	7.868	591	125	40	0	0	426
Asturias (Principado de)	2.265	1.089	878	17	281	0	134	40	94	0	0	0
Baleares (Illes)	1.571	872	554	17	128	0	227	141	86	0	0	0
Canarias	21.151	945	924	75	87	19.120	838	22	0	0	0	816
Cantabria	1.543	791	536	0	0	216	477	147	34	0	0	296
Castilla y León	19.824	3.109	2.624	46	288	13.757	497	304	193	0	0	0
Castilla-La Mancha	13.844	2.091	1.878	0	34	9.841	2.043	180	147	0	0	1.716
Cataluña	58.725	0	3.385	0	1.332	54.008	9.510	0	254	0	95	9.161
Comunitat Valenciana	17.741	6.490	9.896	55	1.300	..	1.763	841	697	36	189	0
Extremadura	2.126	1.143	855	2	126	0	58	28	0	0	0	30
Galicia	21.542	4.226	3.473	118	511	13.214	1.473	196	166	0	0	1.111
Madrid (Comunidad de)	41.993	3.309	3.768	33	681	34.202	8.511	422	597	33	261	7.198
Murcia (Región de)	3.491	1.192	1.964	25	310	0	598	383	215	0	0	0
Navarra (Comunidad Foral de)	13.883	0	580	0	274	13.029	329	0	0	0	0	329
País Vasco	37.640	1.167	1.318	8	301	34.846	98	58	40	0	0	0
Rioja (La)	3.083	485	538	0	0	2.060	0	0	0	0	0	0
Ceuta	228	171	57	0	0	0	0	0	0	0	0	0
Melilla	298	193	105	0	0	0	0	0	0	0	0	0
CENTROS PÚBLICOS												
TOTAL	272.615	40.686	39.987	629	5.855	185.458	21.768	3.595	3.329	69	556	14.219
Andalucía	43.702	16.091	9.004	149	1.674	16.784	5.197	1.630	1.323	0	88	2.156
Aragón	10.426	1.631	1.189	92	229	7.285	551	125	40	0	0	386
Asturias (Principado de)	1.961	842	821	17	281	0	39	0	39	0	0	0
Baleares (Illes)	1.293	604	544	17	128	0	207	121	86	0	0	0
Canarias	20.899	728	889	75	87	19.120	816	0	0	0	0	816
Cantabria	1.543	791	536	0	0	216	138	48	0	0	0	90
Castilla y León	18.476	2.773	2.331	46	288	13.038	0	0	0	0	0	0
Castilla-La Mancha	13.174	2.023	1.878	0	34	9.239	1.984	180	147	0	0	1.657
Cataluña	44.158	0	3.112	0	0	41.046	1.790	0	211	0	95	1.484
Comunitat Valenciana	14.430	4.995	8.080	55	1.300	..	1.263	532	506	36	189	0
Extremadura	2.109	1.126	855	2	126	0	0	0	0	0	0	0
Galicia	17.045	3.775	3.029	118	511	9.612	550	194	164	0	0	192
Madrid (Comunidad de)	41.061	2.735	3.478	33	613	34.202	8.384	411	558	33	184	7.198
Murcia (Región de)	3.213	995	1.883	25	310	0	511	296	215	0	0	0
Navarra (Comunidad Foral de)	12.835	0	580	0	274	11.981	240	0	0	0	0	240
País Vasco	23.318	728	1.078	0	0	21.512	98	58	40	0	0	0
Rioja (La)	2.446	485	538	0	0	1.423	0	0	0	0	0	0
Ceuta	228	171	57	0	0	0	0	0	0	0	0	0
Melilla	298	193	105	0	0	0	0	0	0	0	0	0
CENTROS PRIVADOS												
TOTAL	44.760	4.803	3.642	8	1.701	34.606	10.885	1.132	557	0	77	9.119
Andalucía	1.533	340	74	0	0	1.119	309	210	0	0	0	99
Aragón	766	154	29	0	0	583	40	0	0	0	0	40
Asturias (Principado de)	304	247	57	0	0	0	95	40	55	0	0	0
Baleares (Illes)	278	268	10	0	0	0	20	20	0	0	0	0
Canarias	252	217	35	0	0	0	22	22	0	0	0	0
Cantabria	0	0	0	0	0	0	339	99	34	0	0	206
Castilla y León	1.348	336	293	0	0	719	497	304	193	0	0	0
Castilla-La Mancha	670	68	0	0	0	602	59	0	0	0	0	59
Cataluña	14.567	0	273	0	1.332	12.962	7.720	x	43	0	0	7.677
Comunitat Valenciana	3.311	1.495	1.816	0	0	..	500	309	191	0	0	0
Extremadura	17	17	0	0	0	0	58	28	0	0	0	30
Galicia	4.497	451	444	0	0	3.602	923	2	2	0	0	919
Madrid (Comunidad de)	932	574	290	0	68	0	127	11	39	0	77	0
Murcia (Región de)	278	197	81	0	0	0	87	87	0	0	0	0
Navarra (Comunidad Foral de)	1.048	0	0	0	0	1.048	89	0	0	0	0	89
País Vasco	14.322	439	240	8	301	13.334	0	0	0	0	0	0
Rioja (La)	637	0	0	0	0	637	0	0	0	0	0	0
Ceuta	0	0	0	0	0	0	0	0	0	0	0	0
Melilla	0	0	0	0	0	0	0	0	0	0	0	0

(1) Enseñanzas no conducentes a títulos con validez académica o profesional, impartidas en escuelas reguladas por las Administraciones Educativas.

D9.1. Alumnado matriculado por enseñanza

(conclusión)

	EE. Arte Dramático		EE. Idiomas (1)	EE. Deportivas	
	LOGSE	LOE		Grado Medio	Grado Superior
TODOS LOS CENTROS					
TOTAL	123	2.152	504.239	9.307	728
Andalucía	0	600	63.680	1.220	27
Aragón	0	0	17.987	597	83
Asturias (Principado de)	0	85	11.145	306	43
Baleares (Illes)	2	71	17.433	253	0
Canarias	87	0	32.632	156	23
Cantabria	0	0	8.484	210	0
Castilla y León	2	128	32.354	71	14
Castilla-La Mancha	0	0	24.572	338	41
Cataluña	0	356	54.664	3.194	247
Comunitat Valenciana	0	120	72.310	0	0
Extremadura	0	66	14.326	101	0
Galicia	3	156	35.493	365	72
Madrid (Comunidad de)	15	350	51.373	1.391	34
Murcia (Región de)	14	220	18.752	140	13
Navarra (Comunidad Foral de)	0	0	12.413	57	0
País Vasco	0	0	29.519	872	131
Rioja (La)	0	0	4.601	0	0
Ceuta	0	0	1.388	0	0
Melilla	0	0	1.113	36	0
CENTROS PÚBLICOS					
TOTAL	34	1.941	504.239	4.889	397
Andalucía	0	600	63.680	128	0
Aragón	0	0	17.987	327	42
Asturias (Principado de)	0	85	11.145	226	0
Baleares (Illes)	2	71	17.433	253	0
Canarias	0	0	32.632	113	12
Cantabria	0	0	8.484	210	0
Castilla y León	0	0	32.354	0	0
Castilla-La Mancha	0	0	24.572	0	0
Cataluña	0	292	54.664	2.607	230
Comunitat Valenciana	0	120	72.310	0	0
Extremadura	0	66	14.326	0	0
Galicia	3	156	35.493	281	60
Madrid (Comunidad de)	15	331	51.373	0	0
Murcia (Región de)	14	220	18.752	87	0
Navarra (Comunidad Foral de)	0	0	12.413	22	0
País Vasco	0	0	29.519	635	53
Rioja (La)	0	0	4.601	0	0
Ceuta	0	0	1.388	0	0
Melilla	0	0	1.113	0	0
CENTROS PRIVADOS					
TOTAL	89	211	0	4.418	331
Andalucía	0	0	0	1.092	27
Aragón	0	0	0	270	41
Asturias (Principado de)	0	0	0	80	43
Baleares (Illes)	0	0	0	0	0
Canarias	87	0	0	43	11
Cantabria	0	0	0	0	0
Castilla y León	2	128	0	71	14
Castilla-La Mancha	0	0	0	338	41
Cataluña	0	64	0	587	17
Comunitat Valenciana	0	0	0	0	0
Extremadura	0	0	0	101	0
Galicia	0	0	0	84	12
Madrid (Comunidad de)	0	19	0	1.391	34
Murcia (Región de)	0	0	0	53	13
Navarra (Comunidad Foral de)	0	0	0	35	0
País Vasco	0	0	0	237	78
Rioja (La)	0	0	0	0	0
Ceuta	0	0	0	0	0
Melilla	0	0	0	36	0

(1) Se incluye el alumnado de la enseñanza de las Escuelas Oficiales de Idiomas presencial y a distancia.

D9.2. Porcentaje de mujeres, por enseñanza

(continúa)

	TOTAL	Total EE. Artísticas	Enseñanzas de Artes Plásticas y Diseño						Enseñanzas de Música			
			Total	Ciclos Formativos		EE. Superiores (1)			Total	Enseñanzas Regladas		
				Grado Medio	Grado Super.	Artes Plásticas	Cons. y Rest.	Diseño		EE. Elem.	EE. Prof.	EE. Superiores (1)
TOTAL	63,6	57,9	61,2	45,8	61,5	50,3	82,0	64,8	53,8	56,6	53,4	41,0
Andalucía	61,1	56,8	54,8	44,2	57,4	-	-	58,1	52,8	55,0	51,1	42,2
Aragón	63,1	59,0	65,6	31,7	64,2	-	83,3	68,7	56,0	58,0	56,3	43,3
Asturias (Principado de)	62,6	60,0	67,2	-	70,9	-	89,0	56,1	55,8	58,0	56,3	46,0
Balears (Illes)	66,9	59,2	62,2	40,0	70,0	-	-	-	53,5	54,9	54,5	40,7
Canarias	64,9	55,0	55,2	43,6	58,6	-	-	54,3	54,7	58,1	53,0	43,8
Cantabria	66,1	62,2	71,2	61,8	73,6	-	-	-	56,1	56,8	55,2	-
Castilla y León	64,1	60,0	60,1	41,9	62,1	46,4	74,6	64,7	57,8	57,5	59,6	46,4
Castilla-La Mancha	62,4	56,9	55,5	48,0	58,7	-	-	49,6	54,5	56,1	52,9	41,2
Cataluña	62,2	57,9	61,8	47,0	60,9	-	90,3	71,7	50,1	-	54,3	39,4
Comunitat Valenciana	65,5	56,7	60,4	52,5	61,2	51,1	-	61,0	52,2	56,7	51,3	37,0
Extremadura	62,7	55,4	58,5	45,2	53,3	-	-	64,9	54,8	58,2	52,3	40,6
Galicia	65,1	58,7	66,1	36,6	64,1	-	78,0	69,5	55,8	58,6	55,2	39,7
Madrid (Comunidad de)	62,9	61,6	69,6	72,4	69,5	-	83,8	68,3	54,9	57,4	54,3	46,6
Murcia (Región de)	65,4	58,0	58,7	-	59,0	-	-	58,6	52,2	57,8	51,4	37,0
Navarra (Comunidad Foral de)	62,7	50,8	59,3	37,3	64,2	-	-	72,7	47,8	-	51,2	40,5
País Vasco	64,0	59,1	70,1	-	68,6	-	-	72,8	55,8	58,4	57,9	37,2
Rioja (La)	66,7	62,1	67,7	-	-	-	-	67,7	59,8	58,6	61,0	-
Ceuta	62,6	53,9	-	-	-	-	-	-	53,9	53,8	54,4	-
Melilla	56,8	56,5	45,8	27,9	56,2	-	-	-	62,4	64,8	58,1	-

(conclusión)

	TOTAL	Enseñanzas de Danza				EE. Arte Dramático (1)	EE. Idiomas	EE. Deportivas	
		Enseñanzas Regladas			EE. Superiores (1)			Grado Medio	Grado Superior
		EE. Elem.	EE. Prof.	EE. Superiores (1)					
TOTAL	90,1	92,9	88,0	83,3	59,6	66,2	9,1	2,7	
Andalucía	92,4	95,0	89,6	81,8	60,5	64,5	7,7	3,7	
Aragón	88,5	87,2	92,5	-	-	66,2	8,2	4,8	
Asturias (Principado de)	97,0	100,0	95,7	-	70,6	65,0	6,9	0,0	
Balears (Illes)	92,1	90,8	94,2	-	68,5	68,7	5,1	-	
Canarias	54,5	54,5	-	-	57,5	66,5	7,7	4,3	
Cantabria	98,3	98,0	100,0	-	-	68,1	15,2	-	
Castilla y León	88,9	88,5	89,6	-	51,5	65,3	2,8	0,0	
Castilla-La Mancha	92,7	94,4	90,5	-	-	64,6	3,3	0,0	
Cataluña	81,7	x	81,5	82,1	60,7	66,3	12,8	2,0	
Comunitat Valenciana	92,7	94,2	92,1	88,9	60,0	68,4	-	-	
Extremadura	-	96,4	-	-	51,5	64,4	0,0	-	
Galicia	92,3	91,8	92,8	-	60,4	67,6	8,5	8,3	
Madrid (Comunidad de)	80,6	86,3	76,9	79,9	58,6	64,9	4,9	0,0	
Murcia (Región de)	91,6	93,0	89,3	-	57,3	67,9	2,9	0,0	
Navarra (Comunidad Foral de)	-	-	-	-	-	64,0	5,3	-	
País Vasco	87,8	89,7	85,0	-	-	66,4	11,1	2,3	
Rioja (La)	-	-	-	-	-	68,1	-	-	
Ceuta	-	-	-	-	-	64,0	-	-	
Melilla	-	-	-	-	-	58,8	0,0	-	

(1) Incluye el alumnado de los planes LOE y LOGSE.

D9.3. Distribución por edad del alumnado de Enseñanzas de Idiomas

	TOTAL	17 años y menos	18 a 23 años	24 a 29 años	30 y más
AMBOS SEXOS					
TOTAL	100,0	6,4	14,1	20,1	59,4
Andalucía	100,0	4,7	12,9	21,3	61,0
Aragón	100,0	7,8	13,5	17,8	61,0
Asturias (Principado de)	100,0	8,3	15,4	19,2	57,1
Balears (Illes)	100,0	3,9	11,5	20,7	64,0
Canarias	100,0	6,0	13,4	20,2	60,4
Cantabria	100,0	7,7	11,7	19,0	61,6
Castilla y León	100,0	12,9	15,0	18,0	54,2
Castilla-La Mancha	100,0	7,9	16,5	21,2	54,5
Cataluña	100,0	4,0	14,9	20,5	60,6
Comunitat Valenciana	100,0	3,3	14,1	21,3	61,3
Extremadura	100,0	9,0	10,6	23,5	56,9
Galicia	100,0	4,0	14,9	21,6	59,5
Madrid (Comunidad de)	100,0	6,5	17,4	16,8	59,2
Murcia (Región de)	100,0	5,8	14,1	20,2	59,9
Navarra (Comunidad Foral de)	100,0	38,7	5,6	13,8	41,9
País Vasco	100,0	1,1	14,9	23,0	61,0
Rioja (La)	100,0	4,1	9,7	20,0	66,2
Ceuta	100,0	10,1	13,8	15,5	60,7
Melilla	100,0	13,8	17,8	15,0	53,4
HOMBRES					
TOTAL	100,0	7,0	14,3	18,8	59,9
Andalucía	100,0	5,0	12,2	18,6	64,2
Aragón	100,0	8,4	13,8	16,2	61,7
Asturias (Principado de)	100,0	9,5	16,5	18,7	55,3
Balears (Illes)	100,0	4,2	11,2	19,4	65,1
Canarias	100,0	6,0	14,2	18,7	61,0
Cantabria	100,0	8,9	13,1	16,1	61,9
Castilla y León	100,0	14,3	15,6	17,1	53,0
Castilla-La Mancha	100,0	8,5	17,0	19,6	54,9
Cataluña	100,0	4,3	14,8	19,3	61,6
Comunitat Valenciana	100,0	3,5	14,2	20,2	62,1
Extremadura	100,0	9,9	10,9	20,6	58,6
Galicia	100,0	3,8	15,0	20,5	60,7
Madrid (Comunidad de)	100,0	7,1	17,5	16,5	58,8
Murcia (Región de)	100,0	6,7	14,0	18,3	61,0
Navarra (Comunidad Foral de)	100,0	44,3	5,6	11,6	38,5
País Vasco	100,0	1,0	16,1	23,3	59,6
Rioja (La)	100,0	4,2	9,8	20,5	65,5
Ceuta	100,0	8,6	10,2	15,6	65,6
Melilla	100,0	12,9	14,2	12,9	60,1
MUJERES					
TOTAL	100,0	6,0	14,1	20,8	59,1
Andalucía	100,0	4,6	13,3	22,8	59,3
Aragón	100,0	7,5	13,3	18,6	60,6
Asturias (Principado de)	100,0	7,7	14,8	19,4	58,0
Balears (Illes)	100,0	3,7	11,6	21,2	63,5
Canarias	100,0	6,0	13,1	20,9	60,1
Cantabria	100,0	7,2	11,0	20,3	61,5
Castilla y León	100,0	12,2	14,6	18,4	54,8
Castilla-La Mancha	100,0	7,6	16,2	22,0	54,3
Cataluña	100,0	3,9	14,9	21,0	60,2
Comunitat Valenciana	100,0	3,2	14,1	21,8	60,9
Extremadura	100,0	8,6	10,4	25,1	55,9
Galicia	100,0	4,0	14,9	22,1	58,9
Madrid (Comunidad de)	100,0	6,2	17,4	17,0	59,4
Murcia (Región de)	100,0	5,3	14,2	21,2	59,4
Navarra (Comunidad Foral de)	100,0	35,6	5,6	15,0	43,8
País Vasco	100,0	1,1	14,4	22,9	61,6
Rioja (La)	100,0	4,1	9,7	19,7	66,5
Ceuta	100,0	10,9	15,8	15,4	57,9
Melilla	100,0	14,5	20,3	16,5	48,6

D9.4. Número de alumnos en EE. Régimen Especial por 10.000 habitantes de 14 a 21 años

	TOTAL	Total EE. Artísticas	EE. Artes Plásticas y Diseño	EE. Música, Danza y Arte Dramático (1)	EE. Idiomas
TOTAL	2.349	253	85	168	1.440
Andalucía	1.403	245	65	180	890
Aragón	3.073	252	84	168	1.912
Asturias (Principado de)	2.209	310	86	224	1.842
Baleares (Illes)	2.240	136	34	102	2.073
Canarias	3.229	177	108	69	1.918
Cantabria	2.534	193	43	150	2.229
Castilla y León	3.066	289	91	197	1.945
Castilla-La Mancha	2.234	204	84	120	1.434
Cataluña	2.283	229	130	99	1.001
Comunitat Valenciana	2.375	439	110	329	1.936
Extremadura	1.685	133	20	113	1.542
Galicia	3.176	348	93	255	2.043
Madrid (Comunidad de)	2.083	202	78	124	1.111
Murcia (Región de)	1.764	269	52	217	1.483
Navarra (Comunidad Foral de)	5.521	239	63	177	2.571
País Vasco	4.852	162	42	120	2.118
Rioja (La)	3.351	424	188	236	2.022
Ceuta	1.691	67	0	67	1.624
Melilla	1.555	297	182	115	1.219

1) Se excluyen en el cálculo de este indicador las Enseñanzas Elementales y las Enseñanzas no Regladas de la Música y de la Danza.

D9.5. Número de alumnos en Enseñanzas Artísticas por 10.000 habitantes de 14 a 21 años

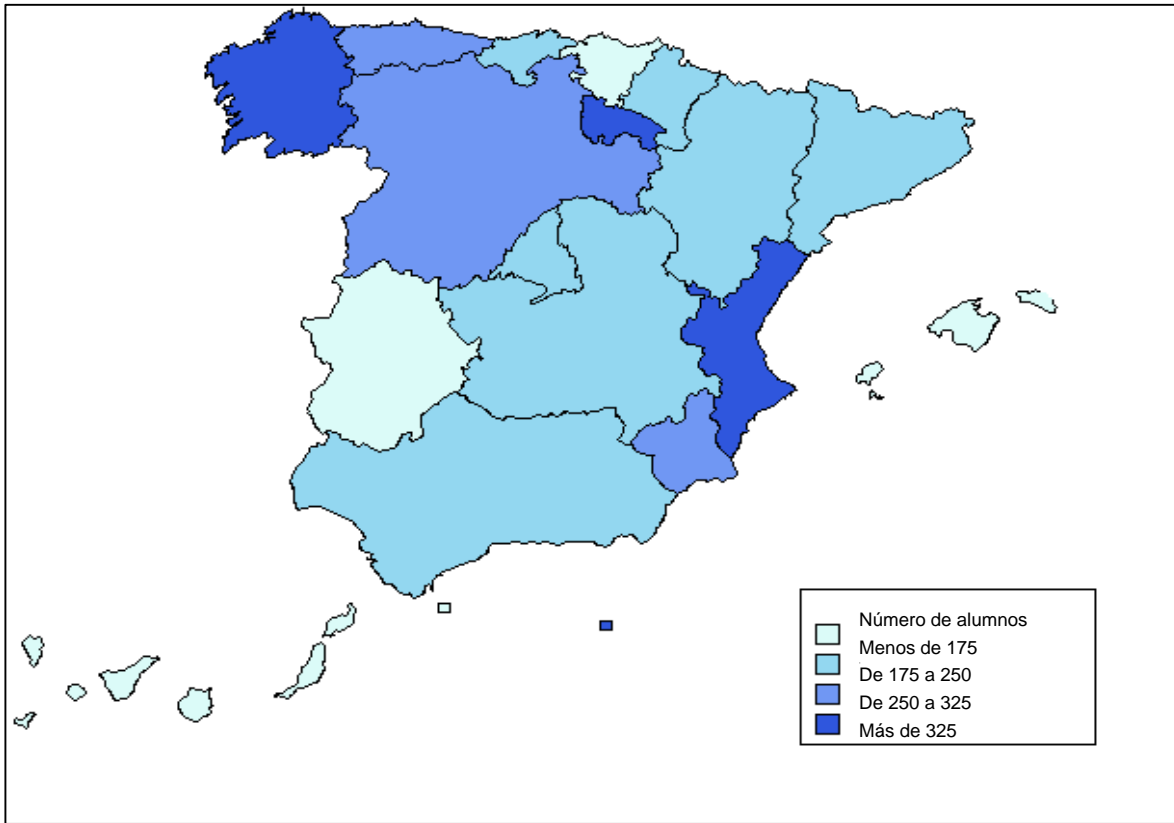

D9.6. Número de alumnos en Enseñanzas de Idiomas por 10.000 habitantes de 14 a 21 años

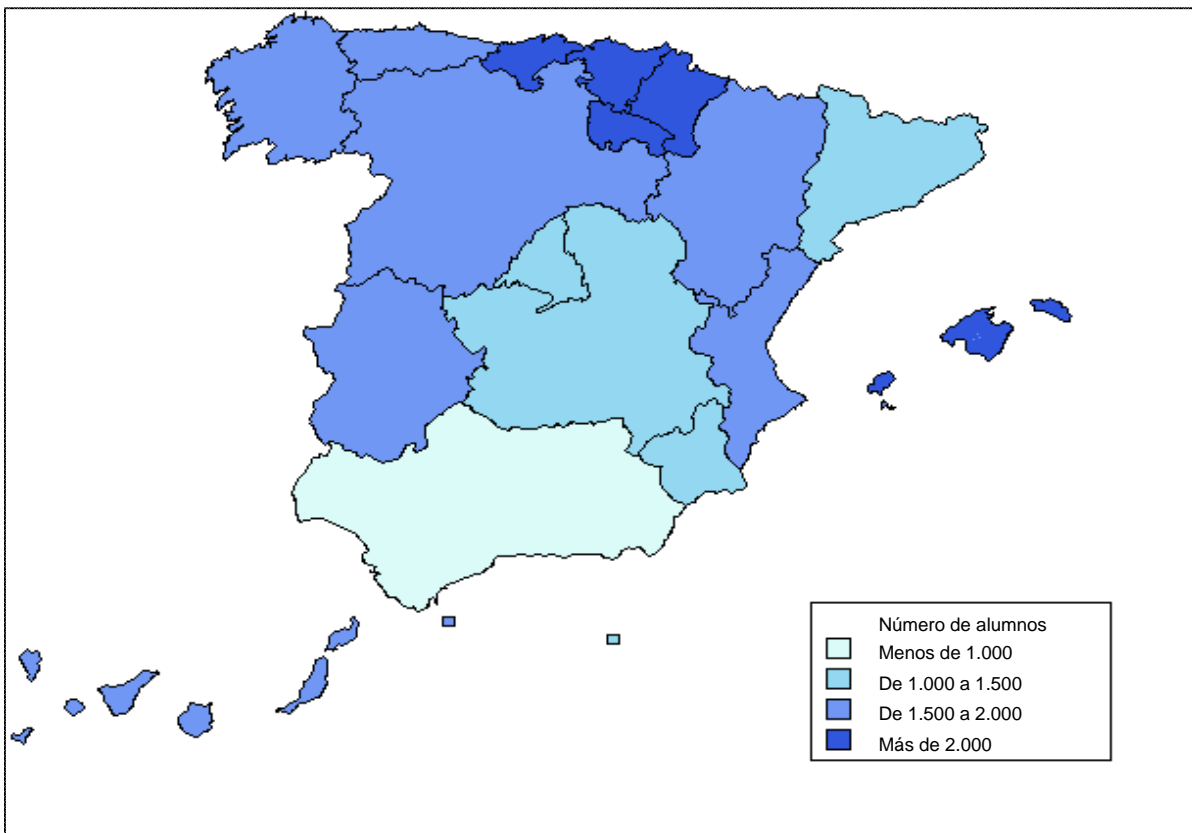

D9.7. Distribución porcentual del alumnado de Enseñanzas Artísticas por sexo

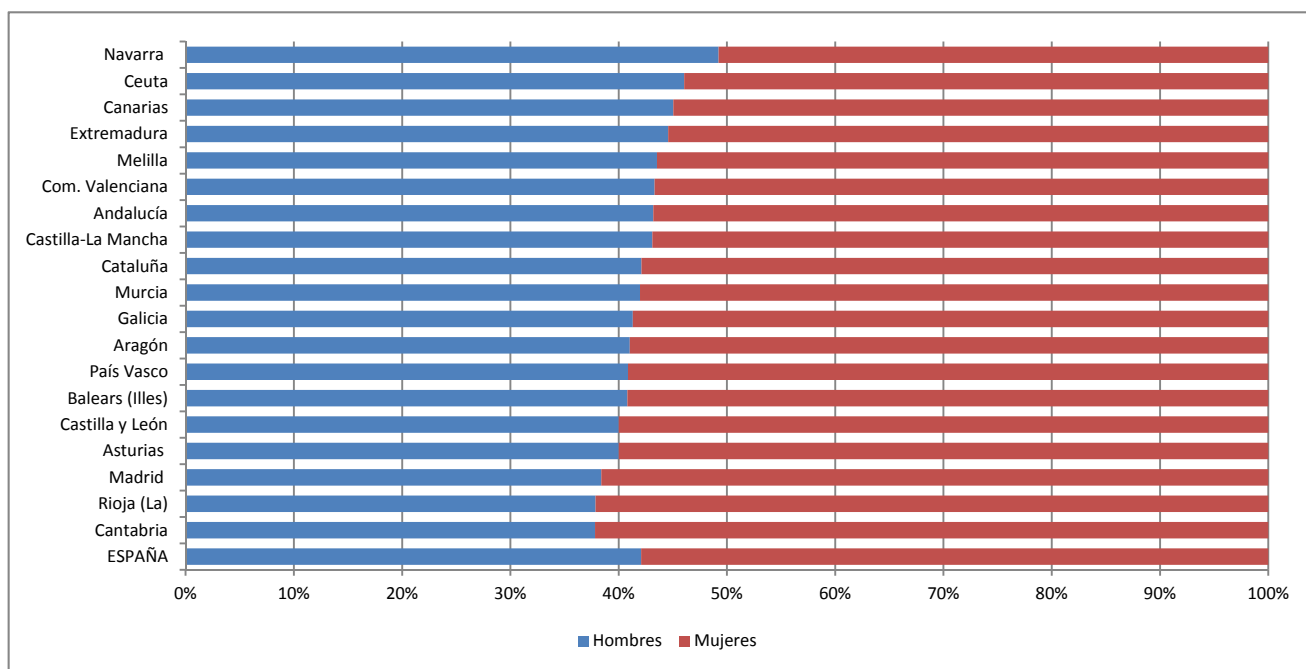

D9.8. Distribución porcentual del alumnado de Enseñanzas de Idiomas por sexo

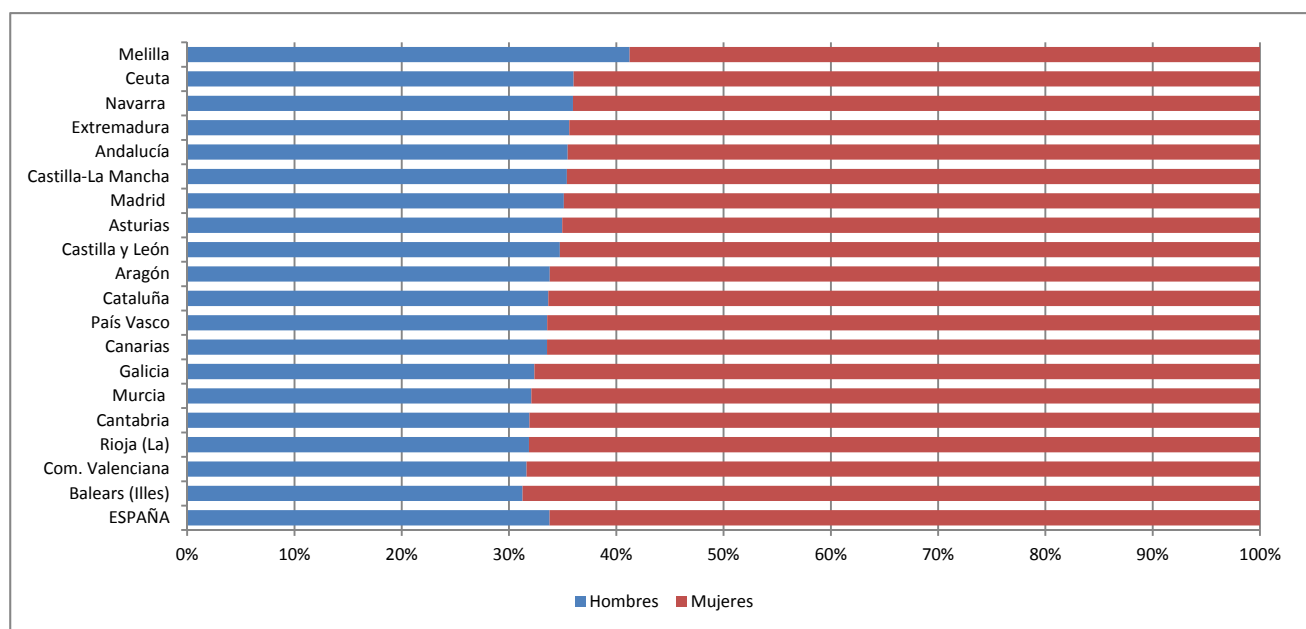

D10. LA EDUCACIÓN DE ADULTOS Y A DISTANCIA

D10.0. Contenido, notas explicativas y fuentes de información

Se presentan en este capítulo los datos e indicadores estadísticos básicos, para el curso 2013-2014, referidos al alumnado que cursa programas de Educación de Adultos regulados por las Administraciones Educativas, así como el régimen de Educación a Distancia de las enseñanzas de Bachillerato y Ciclos Formativos de F.P.

Aunque en los capítulos del Bachillerato (D5) y de la Formación Profesional (D6) figura recogido el régimen a distancia de estas enseñanzas, en este capítulo se pretende proporcionar una información estadística integrada de las diferentes ofertas educativas del sistema educativo no universitario dirigidas a las personas adultas. Sin embargo, se ha de mencionar que no se incluye la información del régimen de adultos presencial de las enseñanzas de Bachillerato y Ciclos Formativos de F.P., por no disponer para todas las comunidades de datos completos separados del régimen ordinario de dichas enseñanzas.

Se facilitan las siguientes precisiones técnicas sobre los datos estadísticos de este capítulo:

- *El número de alumnos en E. de Adultos y a Distancia por 10.000 habitantes de 18 a 64 años*, que se presenta en la tabla D10.5 y en el gráfico D10.8, proporciona una visión homogeneizada del peso de la oferta del sistema educativo no universitario para personas adultas en las distintas comunidades autónomas. No obstante, debe tenerse en cuenta que estas enseñanzas responden a objetivos muy diferentes (adquirir y actualizar formación básica, mejorar cualificación profesional, acceso a otros niveles educativos, etc.) y que parte de la población considerada adulta puede estar recibiendo formación bien dentro del sistema educativo ordinario o bien dentro de los sistemas de formación ocupacional o de formación continua en el marco de la empresa.
- La clasificación estadística de los programas de Educación de Adultos que se realiza, trata de facilitar la integración y comparación de la diversificada oferta existente en las diferentes Administraciones Educativas.
- La *clasificación de los centros y actuaciones que imparten Enseñanzas de Educación de Adultos de Carácter Formal por tamaño de municipio* (tablas D10.6 y D10.7), se realiza atendiendo a la población de cada municipio según el Padrón de Habitantes de 2014 del INE. La única excepción corresponde a las comunidades autónomas de Principado de Asturias, Galicia y Región de Murcia, donde la clasificación se ha realizado sustituyendo el municipio por la entidad singular.

En los capítulos generales de las enseñanzas no universitarias de esta *publicación* (B1. *Centros docentes*, B3. *El profesorado*, C1. *La escolarización en el sistema educativo* y C2. *Las transiciones y resultados educativos*) también se presenta información estadística sobre estas enseñanzas que complementa a la de este capítulo.

Fuentes de información:

- *Estadística de las Enseñanzas no universitarias*. Curso 2013-2014. S.G. de Estadística y Estudios del Ministerio de Educación, Cultura y Deporte.

D10.1. Alumnado matriculado en E. de Adultos y en Educación a Distancia, por enseñanza

(continúa)

TOTAL	EDUCACION DE ADULTOS - EE. de Carácter Formal									
	Enseñanzas Iniciales		Educación Secundaria para Personas Adultas (1)	Prepara. Pruebas Libres Bachillerato	Lengua para inmigrantes (2)	Preparac. Prueba Acceso a la Universidad	Preparac. Prueba de Acceso a Ciclos de Grado Medio	Preparac. Prueba de Acceso a Ciclos de Grado Superior	Otras enseñanzas Técnico Profesionales	
	EE. Iniciales I	EE. Iniciales II								
TOTAL	448.993	29.781	53.249	230.778	270	44.767	16.821	6.335	36.140	30.852
Andalucía	117.276	12.317	6.105	62.922	201	8.453	5.034	1.449	7.339	13.456
Aragón	12.303	1.263	1.568	3.700	0	2.436	96	836	906	1.498
Asturias (Principado de)	5.519	190	803	3.096	0	378	471	50	487	44
Balears (Illes)	11.197	630	546	5.778	0	2.377	665	52	1.149	0
Canarias	20.149	0	0	17.919	0	0	68	337	1.812	13
Cantabria	2.878	340	355	1.475	0	0	178	37	493	0
Castilla y León	23.666	1.450	2.428	14.786	69	676	218	333	1.279	2.427
Castilla-La Mancha	23.864	70	61	20.130	0	885	1.432	386	900	0
Cataluña	75.611	..	21.771	15.563	0	14.915	2.260	2.165	8.946	9.991
Comunitat Valenciana	37.249	1.982	7.441	16.836	0	4.088	2.613	503	3.786	0
Extremadura	15.777	392	296	13.343	0	176	446	105	1.019	0
Galicia	8.044	813	544	6.679	0	8	0	0	0	0
Madrid (Comunidad de)	43.614	4.578	6.384	23.575	0	2.418	1.133	22	4.948	556
Murcia (Región de)	11.819	305	139	4.892	0	1.627	1.233	0	1.060	2.563
Navarra (Comunidad Foral de)	3.331	351	360	1.029	0	753	0	30	578	230
País Vasco	31.715	4.338	4.065	16.578	0	4.833	806	0	1.095	0
Rioja (La)	2.746	354	248	1.148	0	534	140	17	305	0
Ceuta	1.290	164	65	813	0	169	28	13	38	0
Melilla	945	244	70	516	0	41	0	0	0	74

(conclusión)

E. Adultos no Formal	EDUCACIÓN A DISTANCIA				
	Bachillerato	Ciclos Formativos FP			
		TOTAL	Grado Medio	Grado Superior	
TOTAL	160.616	55.670	52.536	19.501	33.035
Andalucía	55.566	17.387	4.945	418	4.527
Aragón	12.235	968	1.455	507	948
Asturias (Principado de)	2.658	949	2.590	1.276	1.314
Balears (Illes)	7.008	820	1.474	749	725
Canarias	5.903	9.427	10.522	5.129	5.393
Cantabria	5.917	687	1.794	868	926
Castilla y León	2.787	3.496	3.428	1.726	1.702
Castilla-La Mancha	9.488	1.514	3.301	1.112	2.189
Cataluña	0	1.667	10.008	2.989	7.019
Comunitat Valenciana	40.524	970	803	71	732
Extremadura	4.893	838	1.900	435	1.465
Galicia	0	5.295	4.175	1.713	2.462
Madrid (Comunidad de)	5.577	7.101	2.610	708	1.902
Murcia (Región de)	3.555	2.377	1.472	856	616
Navarra (Comunidad Foral de)	2.516	428	469	228	241
País Vasco	0	966	711	247	464
Rioja (La)	1.928	260	209	47	162
Ceuta	61	362	377	239	138
Melilla	0	158	293	183	110

(1) Incluye también la Preparación de Pruebas Libres para la obtención del título de Graduado en ESO y otras enseñanzas asociadas a la 1ª etapa de E. Secundaria del País Vasco.

(2) Se incluyen alumnos de Lengua Castellana, de Catalana, de Valenciana y de Gallega.

D10.2. Porcentaje de mujeres en el alumnado de E. de Adultos y de Educación a Distancia, por enseñanza

(continúa)

EDUCACION DE ADULTOS - EE. de Carácter Formal										
TOTAL	Enseñanzas Iniciales		Educación Secundaria para Personas Adultas (1)	Prepar. Pruebas Libres Bachillerato	Lengua para inmigrantes (2)	Preparac. Prueba Acceso a la Universidad	Preparac. Prueba de Acceso a Ciclos de Grado Medio	Preparac. Prueba de Acceso a Ciclos de Grado Superior	Otras enseñanzas Técnico Profesionales	
	EE. Iniciales I	EE. Iniciales II								
TOTAL	53,5	63,3	62,2	46,8	49,3	54,6	54,6	53,2	53,0	77,2
Andalucía	55,3	68,2	64,2	46,4	41,3	46,8	53,3	64,9	57,3	85,3
Aragón	55,5	56,5	67,7	44,1	-	57,5	69,8	50,5	51,8	71,5
Asturias (Principado de)	50,1	51,6	57,8	44,8	-	52,1	59,0	74,0	55,9	75,0
Baleares (Illes)	51,0	56,3	56,8	42,8	-	62,4	60,2	42,3	57,6	-
Canarias	54,6	-	-	54,4	-	-	54,4	51,0	56,6	100,0
Cantabria	44,1	52,4	51,0	35,6	-	-	51,1	48,6	55,8	-
Castilla y León	61,7	63,0	76,6	59,3	-	56,8	54,6	49,8	46,7	71,4
Castilla-La Mancha	45,8	77,1	85,2	43,9	-	51,2	58,5	46,1	56,9	-
Cataluña	54,3	..	60,7	40,8	-	53,8	52,6	49,3	49,9	67,3
Comunitat Valenciana	52,7	72,4	61,4	43,3	-	60,3	53,7	51,9	58,2	-
Extremadura	45,5	77,6	69,6	43,2	-	56,8	52,7	43,8	50,9	-
Galicia	40,8	36,9	43,0	41,0	-	50,0	-	-	-	-
Madrid (Comunidad de)	50,4	69,6	63,0	41,5	-	61,2	53,8	50,0	49,8	75,2
Murcia (Región de)	56,3	40,7	19,4	42,3	-	61,6	56,5	-	56,1	-
Navarra (Comunidad Foral de)	51,2	58,7	65,0	43,2	-	57,5	-	-	39,3	-
País Vasco	56,8	46,8	62,9	59,9	-	-	56,5	-	44,0	-
Rioja (La)	48,8	57,6	44,0	42,8	-	58,1	55,7	47,1	46,2	-
Ceuta	59,4	84,8	80,0	48,5	-	85,2	14,3	69,2	63,2	-
Melilla	68,6	90,6	94,3	50,2	-	68,3	-	-	-	100,0

(conclusión)

E. Adultos no Formal	EDUCACIÓN A DISTANCIA				
	Bachillerato	Ciclos Formativos FP			
		TOTAL	Grado Medio	Grado Superior	
TOTAL	72,6	49,1	61,1	55,4	64,4
Andalucía	74,5	45,9	57,5	69,6	56,4
Aragón	77,8	49,4	63,0	53,8	67,9
Asturias (Principado de)	63,5	51,3	54,8	58,2	51,6
Baleares (Illes)	67,4	53,2	60,2	47,8	73,1
Canarias	54,6	52,4	67,2	64,4	69,9
Cantabria	78,0	46,1	49,0	52,4	45,8
Castilla y León	77,6	52,0	59,6	48,6	70,8
Castilla-La Mancha	71,2	49,9	60,3	47,7	66,7
Cataluña	-	49,6	62,9	57,5	65,3
Comunitat Valenciana	73,2	47,7	57,5	47,9	58,5
Extremadura	62,8	46,5	52,8	22,1	62,0
Galicia	-	50,8	58,9	60,2	58,0
Madrid (Comunidad de)	76,4	50,2	74,8	77,5	73,8
Murcia (Región de)	69,9	46,9	47,0	29,4	71,4
Navarra (Comunidad Foral de)	67,1	57,2	60,1	32,9	85,9
País Vasco	-	48,9	45,0	37,2	49,1
Rioja (La)	64,7	51,2	82,3	-	97,5
Ceuta	82,0	39,5	46,9	21,3	91,3
Melilla	-	41,8	71,0	-	93,6

(1) Incluye también la Preparación de Pruebas Libres para la obtención del título de Graduado en ESO y otras enseñanzas asociadas a la 1ª etapa de E. Secundaria del País Vasco.

(2) Se incluyen los alumnos de Lengua Castellana, Catalana, Valenciana y Gallega.

D10.3. Distribución porcentual del alumnado de E. de Adultos - EE. de carácter Formal según grupo de edad (1)

	Total	16 a 24 años			25 a 39 años			40 años y más			
		Total	16 a 19	20 a 24	Total	25 a 29	30 a 39	Total	40 a 49	50 a 64	Más de 64
TOTAL	100,0	34,7	14,3	20,4	29,0	12,0	17,0	36,3	13,0	14,1	9,2
Andalucía	100,0	34,6	14,7	20,0	25,0	9,8	15,2	40,4	10,7	17,2	12,5
Aragón	100,0	29,3	11,9	17,5	33,2	11,6	21,6	37,5	18,1	12,3	7,1
Asturias (Principado de)	100,0	30,1	12,2	17,9	37,7	14,1	23,6	32,3	17,4	11,0	3,9
Baleares (Illes)	100,0	45,0	21,9	23,2	33,1	15,2	17,9	21,9	11,3	7,4	3,2
Canarias	100,0	37,8	13,8	24,0	29,5	12,6	16,9	32,6	14,7	9,1	8,9
Cantabria	100,0	37,1	14,2	22,8	36,6	15,0	21,6	26,3	12,8	8,9	4,7
Castilla y León	100,0	24,9	8,4	16,5	24,8	9,8	15,0	50,3	16,9	22,0	11,4
Castilla-La Mancha	100,0	45,1	16,8	28,3	35,0	16,1	18,9	19,9	14,7	4,5	0,6
Cataluña	100,0	27,0	12,5	14,5	29,6	11,3	18,3	43,4	15,0	18,6	9,8
Comunitat Valenciana	100,0	39,5	15,6	23,9	30,5	13,5	17,0	30,0	11,6	10,1	8,3
Extremadura	100,0	50,1	19,6	30,5	32,8	17,1	15,7	17,1	11,1	4,1	1,9
Galicia	100,0	46,3	25,1	21,1	30,8	10,4	20,4	23,0	14,6	6,1	2,3
Madrid (Comunidad de)	100,0	45,3	18,3	27,0	28,4	13,7	14,6	26,3	10,1	7,9	8,2
Murcia (Región de)	100,0	34,9	12,8	22,1	36,5	15,0	21,5	28,7	17,8	8,7	2,2
Navarra (Comunidad Foral de)	100,0	44,3	19,3	25,0	27,3	10,1	17,1	28,4	14,0	8,8	5,6
País Vasco	100,0	15,9	5,2	10,7	29,3	11,2	18,1	54,8	13,3	24,8	16,7
Rioja (La)	100,0	43,1	18,5	24,6	35,3	16,2	19,1	21,6	12,7	6,8	2,1
Ceuta	100,0	48,7	20,6	28,1	32,9	14,2	18,7	18,4	10,9	5,8	1,8
Melilla	100,0	35,8	21,8	14,0	34,1	9,2	24,9	30,1	18,4	11,2	0,5

(1) Para el cálculo de esta información no se ha tenido en cuenta el "alumnado no distribuido por edad".

D10.4. Distribución porcentual de alumnado matriculado en Enseñanzas de Carácter Formal por grupos de edad

	TOTAL	16 a 17 años	18 a 19 años	20 a 24 años	25 a 29 años	30 a 39 años	40 a 49 años	50 a 64 años	Más de 64 años
AMBOS SEXOS									
Todas las Enseñanzas	100,0	1,9	12,4	20,4	12,0	17,0	13,0	14,1	9,2
EE. Iniciales I	100,0	0,5	1,5	5,5	8,7	18,9	14,9	24,3	25,8
EE. Iniciales II	100,0	0,6	3,3	7,1	8,0	16,8	16,6	25,1	22,5
E. Secundaria para Personas Adultas (1)	100,0	2,8	18,0	26,3	12,4	15,3	11,5	9,0	4,4
Preparación Pruebas Libres Bachillerato	100,0	0,0	0,7	50,4	17,0	13,3	10,7	5,9	1,9
Lengua Castellana para Inmigrantes	100,0	0,6	3,1	11,7	18,4	30,8	18,1	13,4	4,0
Lengua Valenciana para Inmigrantes	100,0	1,3	3,3	9,9	10,6	32,5	18,5	14,6	9,3
Euskera	100,0	0,0	0,4	1,9	5,2	14,0	18,2	36,0	24,3
Lengua Catalana	100,0	1,1	3,0	8,9	13,3	26,3	18,2	19,9	9,2
Lengua Gallega	-	-	-	-	-	-	-	-	-
Preparación Prueba Acceso a la Universidad	100,0	0,0	0,0	11,6	30,9	32,1	16,2	7,8	1,5
Preparación Prueba Acceso Ciclos de G. Medio	100,0	14,0	14,6	18,6	10,3	17,7	14,1	7,8	2,9
Preparación Prueba Acceso Ciclos de G. Superior	100,0	0,7	25,6	44,7	11,4	11,0	5,2	1,2	0,2
Otros programas	100,0	0,2	1,0	3,4	3,1	8,8	15,2	41,1	27,2
HOMBRES									
Todas las Enseñanzas	100,0	2,4	15,1	25,2	15,1	19,1	11,2	7,9	3,9
EE. Iniciales I	100,0	0,8	2,6	9,5	15,3	30,6	18,8	14,5	7,8
EE. Iniciales II	100,0	0,9	4,9	11,3	13,0	24,4	18,0	16,9	10,5
E. Secundaria para Personas Adultas (1)	99,9	3,2	20,0	30,2	14,7	15,9	9,2	4,9	1,9
Preparación Pruebas Libres Bachillerato	100,0	0,0	0,7	58,4	19,0	11,7	3,6	3,6	2,9
Lengua Castellana para Inmigrantes	100,0	0,6	3,2	12,3	20,4	31,5	17,0	11,7	3,3
Lengua Valenciana para Inmigrantes	100,0	2,3	4,5	15,9	9,1	22,7	22,7	13,6	9,1
Euskera	100,0	0,0	1,0	3,4	7,0	15,2	14,6	29,6	29,2
Lengua Catalana	100,0	1,7	3,8	11,4	15,3	29,1	17,9	14,5	6,2
Lengua Gallega	-	-	-	-	-	-	-	-	-
Preparación Prueba Acceso a la Universidad	100,0	0,0	0,0	12,3	33,6	34,9	13,1	5,1	1,1
Preparación Prueba Acceso Ciclos de G. Medio	100,0	16,6	17,4	22,6	11,8	17,4	10,2	3,2	0,8
Preparación Prueba Acceso Ciclos de G. Superior	100,0	0,5	25,7	46,1	12,4	10,8	3,6	0,7	0,2
Otros programas	100,0	0,5	2,1	5,7	5,3	13,3	14,6	33,4	25,0
MUJERES									
Todas las Enseñanzas	100,0	1,4	10,1	16,1	9,3	15,1	14,5	19,5	13,8
EE. Iniciales I	100,0	0,3	0,9	3,1	4,9	12,1	12,6	30,0	36,2
EE. Iniciales II	100,0	0,4	2,3	4,5	4,9	12,2	15,8	30,2	29,7
E. Secundaria para Personas Adultas (1)	100,0	2,4	15,8	22,0	9,9	14,7	14,2	13,8	7,3
Preparación Pruebas Libres Bachillerato	100,0	0,0	0,8	42,1	15,0	15,0	18,0	8,3	0,8
Lengua Castellana para Inmigrantes	100,0	0,5	3,0	11,1	16,6	30,1	19,1	14,9	4,6
Lengua Valenciana para Inmigrantes	100,0	0,9	2,8	7,5	11,2	36,4	16,8	15,0	9,3
Euskera	100,0	0,0	0,2	1,3	4,4	13,5	19,7	38,6	22,3
Lengua Catalana	100,0	0,7	2,4	7,1	11,7	24,2	18,5	23,9	11,5
Lengua Gallega	-	-	-	-	-	-	-	-	-
Preparación Prueba Acceso a la Universidad	100,0	0,0	0,0	11,0	28,7	29,7	18,9	10,0	1,8
Preparación Prueba Acceso Ciclos de G. Medio	100,0	11,8	12,1	15,1	9,0	17,9	17,5	11,8	4,7
Preparación Prueba Acceso Ciclos de G. Superior	100,0	0,8	25,6	43,5	10,5	11,2	6,6	1,7	0,2
Otros programas	100,0	0,1	0,7	2,7	2,5	7,5	15,3	43,3	27,8

(1) Incluye también la Preparación de Pruebas Libres para la obtención del título de Graduado en ESO y otras enseñanzas asociadas a la 1ª etapa

**D10.5. Número de alumnos en E. de Adultos de Carácter Formal y a Distancia por 10.000 habitantes
(población de 18 a 64 años)**

	TOTAL ALUMNADO	ALUMNADO DE E. DE ADULTOS Y A DISTANCIA POR 10.000 HABITANTES					
		TOTAL	EE. iniciales	Educación Secundaria para Personas Adultas (1)	EE. de Formación Profesional (2)	Bachillerato a distancia (3)	Otros programas de Carácter Formal
TOTAL	557.199	187	28	78	32	19	31
Andalucía	139.608	258	34	116	25	33	50
Aragón	14.726	177	34	44	38	12	48
Asturias (Principado de)	9.058	135	15	46	47	14	13
Baleares (Illes)	13.491	181	16	77	36	11	41
Canarias	40.098	279	0	125	88	66	1
Cantabria	5.359	142	18	39	62	18	5
Castilla y León	30.590	199	25	96	33	23	22
Castilla-La Mancha	28.679	218	1	153	35	12	18
Cataluña	87.286	186	46	33	45	4	58
Comunitat Valenciana	39.022	123	30	53	16	3	21
Extremadura	18.515	267	10	193	44	12	9
Galicia	17.514	102	8	39	24	31	0
Madrid (Comunidad de)	53.325	129	26	57	18	17	10
Murcia (Región de)	15.668	167	5	52	27	25	58
Navarra (Comunidad Foral de)	4.228	106	18	26	27	11	25
País Vasco	33.392	246	62	122	13	7	42
Rioja (La)	3.215	163	30	58	27	13	34
Ceuta	2.029	372	42	149	79	66	36
Melilla	1.396	266	60	98	56	30	22

(1) Incluye también la Preparación de Pruebas Libres para la obtención del título de Graduado en ESO y otras enseñanzas asociadas a la 1ª etapa de E. Secundaria del País Vasco.

(2) Incluye: Preparación de pruebas de acceso a Ciclos de FP y Ciclos de FP a distancia.

(3) Incluye también la Preparación de pruebas libres de Bachillerato.

D10.6. Distribución porcentual del alumnado matriculado en Enseñanzas de Carácter Formal según tamaño de municipio, por comunidad autónoma

	TOTAL	hasta 5.000 hab.	5.000 a 25.000 hab.	25.000 a 100.000 hab.	más de 100.000 hab.
TOTAL	448.993	7,1	26,1	28,8	37,9
Andalucía	117.276	13,3	30,8	24,5	31,5
Aragón	12.303	17,8	29,6	13,5	39,0
Asturias (Principado de)	5.519	31,3	9,9	15,7	43,1
Balears (Illes)	11.197	2,2	21,3	37,9	38,7
Canarias	20.149	0,2	26,2	20,6	53,0
Cantabria	2.878	2,6	38,5	24,6	34,3
Castilla y León	23.666	16,9	31,9	26,7	24,5
Castilla-La Mancha	23.864	9,4	30,8	50,5	9,3
Cataluña	75.611	0,1	22,0	28,2	49,7
Comunitat Valenciana	37.249	6,4	33,5	34,1	26,0
Extremadura	15.777	5,4	34,0	39,6	21,0
Galicia	8.044	21,0	17,1	38,0	23,8
Madrid (Comunidad de)	43.614	1,3	11,7	19,0	67,9
Murcia (Región de)	11.819	2,5	32,2	45,6	19,6
Navarra (Comunidad Foral de)	3.331	0,9	4,2	22,0	72,9
País Vasco	31.715	0,0	22,7	33,1	44,1
Rioja (La)	2.746	6,0	34,5	0,0	59,6
Ceuta	1.290	0,0	0,0	100,0	0,0
Melilla	945	0,0	0,0	100,0	0,0

D10.7. Distribución porcentual del alumnado matriculado en Enseñanzas de Carácter Formal según enseñanza, por tamaño de municipio

	TOTAL	EE. Iniciales	E. Secundaria Personas Adultas (1)	Lengua para inmigrantes (2)	Preparac. Prueba acceso Univ. mayores 25 años	EE. Técnico Profesionales	TOTAL	EE. Iniciales	E. Secundaria Personas Adultas (1)	Lengua para inmigrantes (2)	Preparac. Prueba acceso Univ. mayores 25 años	EE. Técnico Profesionales
	TOTAL						Hasta 5.000 habitantes					
TOTAL	100,0	18,6	50,8	10,3	4,2	16,1	100,0	27,1	48,4	7,1	1,4	15,9
Andalucía	100,0	14,6	55,1	8,2	4,4	17,7	100,0	27,3	44,8	4,5	0,5	22,9
Aragón	100,0	17,8	31,8	24,0	0,8	25,5	100,0	40,9	3,7	26,0	1,2	28,2
Asturias (Principado de)	100,0	17,0	55,5	7,6	9,1	10,7	100,0	18,3	60,8	2,9	5,5	12,5
Balears (Illes)	100,0	9,5	48,3	25,0	7,0	10,2	100,0	0,0	51,2	29,3	8,3	11,2
Canarias	100,0	4,5	88,3	0,0	0,0	7,1	100,0	0,0	100,0	0,0	0,0	0,0
Cantabria	100,0	17,1	50,9	15,3	5,3	11,4	100,0	16,2	51,4	0,0	0,0	32,4
Castilla y León	100,0	25,5	46,1	4,1	1,6	22,6	100,0	29,7	55,9	4,0	0,0	10,4
Castilla-La Mancha	100,0	5,3	78,3	3,9	5,4	7,1	100,0	1,9	87,4	3,3	4,7	2,7
Cataluña	100,0	26,2	19,5	19,4	3,3	31,5	100,0	57,6	0,0	32,2	0,0	10,2
Comunitat Valenciana	100,0	23,5	48,0	11,5	7,6	9,4	100,0	35,4	38,8	19,1	3,6	3,0
Extremadura	100,0	4,7	84,8	1,3	3,5	5,7	100,0	15,7	79,0	0,5	3,1	1,8
Galicia	100,0	15,7	83,3	0,9	0,0	0,0	100,0	39,5	60,5	0,0	0,0	0,0
Madrid (Comunidad de)	100,0	23,9	46,7	11,9	3,9	13,7	100,0	56,2	31,1	2,5	1,4	8,8
Murcia (Región de)	100,0	4,0	46,9	14,4	12,0	22,7	100,0	0,0	57,5	21,7	8,0	12,7
Navarra (Comunidad Foral de)	100,0	15,4	34,8	31,8	0,0	18,1	100,0	0,0	100,0	0,0	0,0	0,0
País Vasco	100,0	35,9	57,4	0,0	3,4	3,3	-	-	-	-	-	-
Rioja (La)	100,0	22,6	38,9	21,3	3,4	13,9	100,0	7,9	29,3	62,8	0,0	0,0
Ceuta	100,0	18,1	57,8	15,0	5,5	3,6	-	-	-	-	-	-
Melilla	100,0	36,8	51,3	3,7	0,0	8,2	-	-	-	-	-	-
	De 5.000 a 25.000 habitantes						De 25.000 a 100.000 habitantes					
TOTAL	100,0	18,6	50,5	10,7	3,2	17,1	100,0	17,0	52,9	10,3	4,5	15,4
Andalucía	100,0	12,5	60,1	7,6	1,7	18,1	100,0	13,8	55,8	10,0	4,0	16,5
Aragón	100,0	16,9	21,8	30,8	0,4	30,1	100,0	12,8	31,1	15,7	0,0	40,4
Asturias (Principado de)	100,0	7,8	57,9	5,9	19,6	8,8	100,0	8,5	62,9	6,3	13,0	9,3
Balears (Illes)	100,0	8,2	35,8	34,0	7,3	14,7	100,0	11,6	41,8	29,3	7,2	10,2
Canarias	100,0	0,0	92,5	0,0	0,0	7,5	100,0	0,0	92,9	0,0	0,0	7,1
Cantabria	100,0	14,4	48,1	12,4	13,9	11,1	100,0	17,1	58,6	13,6	1,8	9,0
Castilla y León	100,0	30,2	37,2	6,5	0,8	25,3	100,0	13,5	53,1	4,0	3,0	26,6
Castilla-La Mancha	100,0	4,9	77,2	4,7	6,8	6,4	100,0	4,8	76,4	4,1	5,9	8,9
Cataluña	100,0	34,4	10,1	20,1	1,7	33,7	100,0	23,6	18,8	19,0	4,0	34,7
Comunitat Valenciana	100,0	24,2	45,8	15,0	5,3	9,7	100,0	23,1	51,8	8,2	8,8	8,2
Extremadura	100,0	7,7	80,5	1,4	3,1	7,2	100,0	1,5	90,2	1,6	2,4	4,3
Galicia	100,0	17,9	82,1	0,0	0,0	0,0	100,0	6,1	92,4	1,5	0,0	0,0
Madrid (Comunidad de)	100,0	30,7	40,3	14,6	3,6	10,7	100,0	27,7	45,9	15,5	1,3	9,6
Murcia (Región de)	100,0	3,5	41,4	12,7	12,0	30,4	100,0	2,0	50,3	16,3	12,0	19,3
Navarra (Comunidad Foral de)	100,0	0,0	14,4	0,0	0,0	85,6	100,0	26,0	31,4	30,8	0,0	11,8
País Vasco	100,0	36,2	55,6	0,0	2,9	5,3	100,0	38,7	54,1	0,0	3,3	3,9
Rioja (La)	100,0	17,0	44,8	20,6	2,1	15,5	-	-	-	-	-	-
Ceuta	-	-	-	-	-	-	100,0	18,1	57,8	15,0	5,5	3,6
Melilla	-	-	-	-	-	-	100,0	36,8	51,3	3,7	0,0	8,2
	Mas de 100.000 habitantes											
TOTAL	100,0	18,6	50,0	10,3	5,1	16,0						
Andalucía	100,0	14,6	52,4	8,3	8,8	15,9						
Aragón	100,0	15,7	50,1	18,3	1,6	14,3						
Asturias (Principado de)	100,0	20,1	52,1	11,5	7,6	8,7						
Balears (Illes)	100,0	8,8	61,3	15,7	6,5	7,7						
Canarias	100,0	7,3	85,6	0,0	0,0	7,0						
Cantabria	100,0	19,6	43,3	19,8	2,1	15,2						
Castilla y León	100,0	17,8	56,5	1,2	1,8	22,7						
Castilla-La Mancha	100,0	2,6	88,6	2,1	2,0	4,7						
Cataluña	100,0	23,9	24,3	19,4	3,7	28,7						
Comunitat Valenciana	100,0	20,8	47,1	10,6	9,5	12,0						
Extremadura	100,0	3,8	82,0	0,5	6,0	7,7						
Galicia	100,0	11,4	88,6	0,0	0,0	0,0						
Madrid (Comunidad de)	100,0	20,6	48,9	10,2	4,7	15,5						
Murcia (Región de)	100,0	9,8	49,5	10,5	10,9	19,2						
Navarra (Comunidad Foral de)	100,0	13,7	36,0	34,6	0,0	15,7						
País Vasco	100,0	33,4	61,1	0,0	3,9	1,6						
Rioja (La)	100,0	28,3	35,1	17,7	4,6	14,3						
Ceuta	-	-	-	-	-	-						
Melilla	-	-	-	-	-	-						

(1) Se incluyen los alumnos de pruebas libres de Bachillerato.

(2) Se incluyen los alumnos de lengua Castellana, Catalana, Valenciana y Gallega.

D10.8. Número de alumnos en E. de Adultos de carácter Formal y a Distancia por 10.000 habitantes (población de 18 a 64 años)

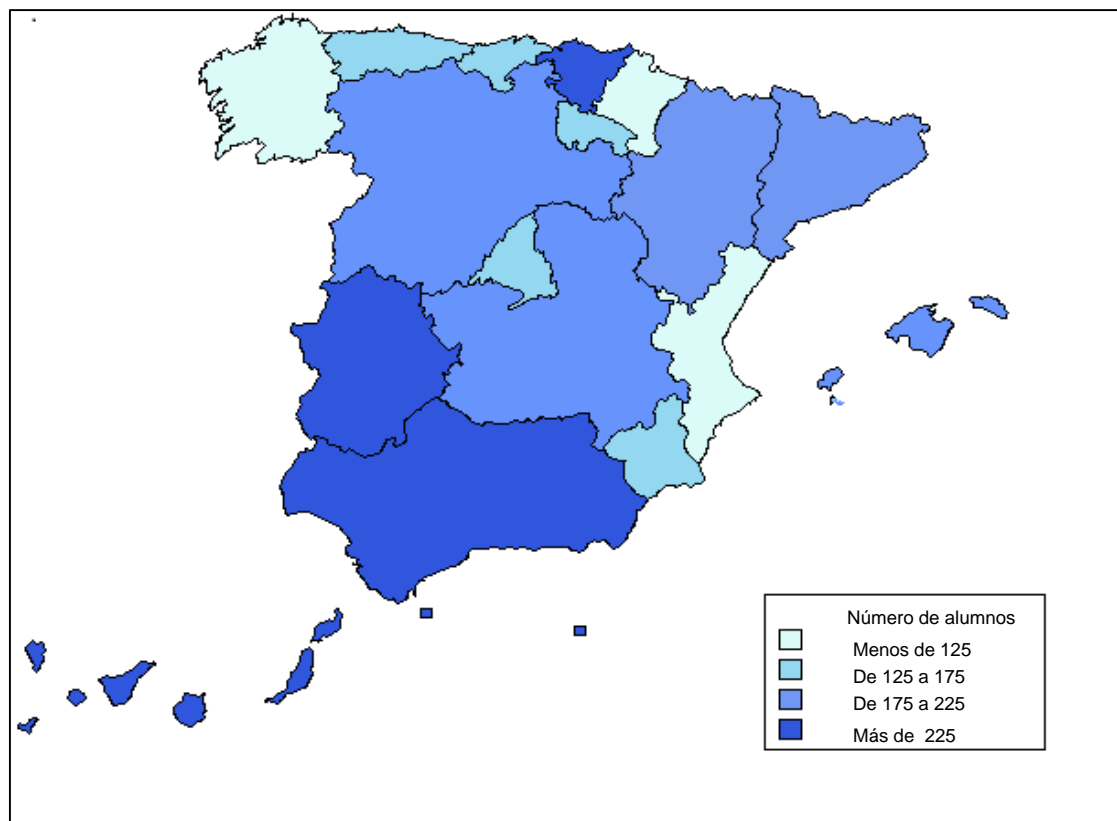

D10.9. Distribución porcentual del alumnado matriculado en E. de Adultos y a Distancia por enseñanza

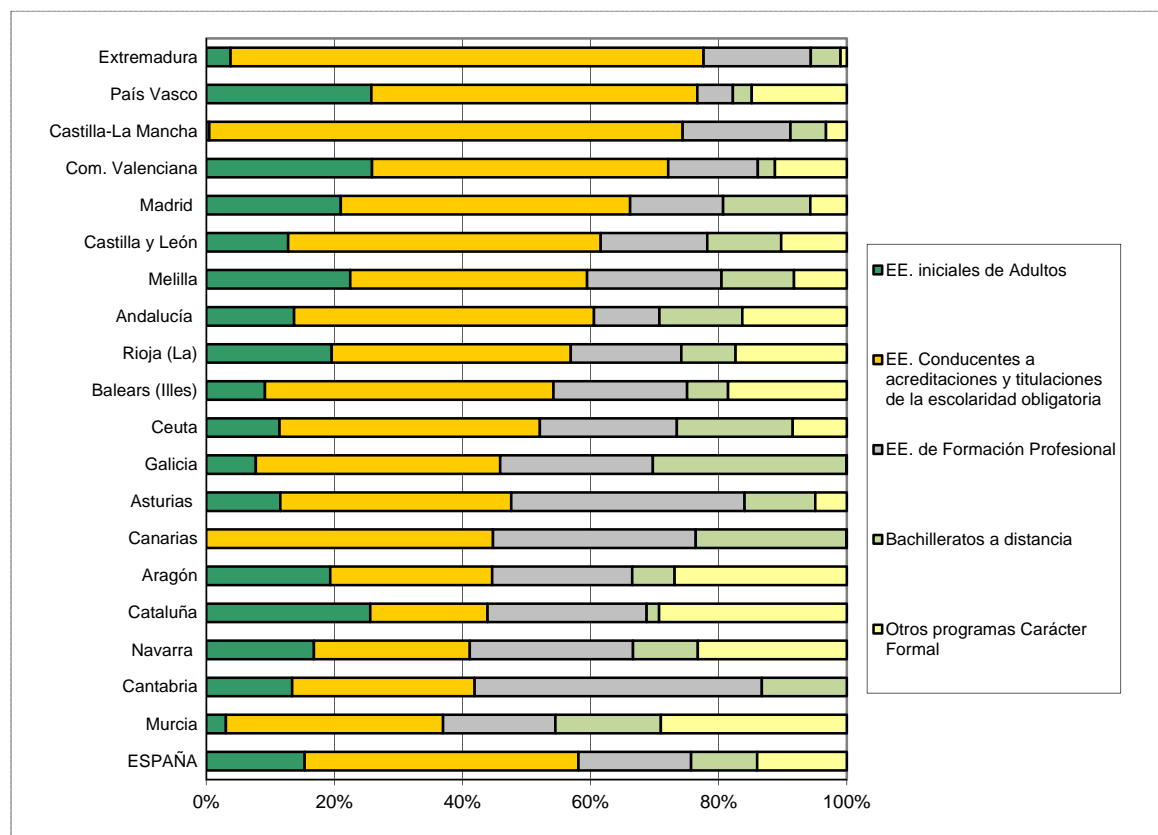

D11. LA FORMACIÓN PROFESIONAL PARA EL EMPLEO

D11.0. Contenido, notas explicativas y fuentes de información

Se presenta en este capítulo información estadística sobre las acciones formativas incluidas en el *Subsistema de Formación Profesional para el Empleo*, implantado en 2007, que tiene como finalidad principal integrar en uno los dos subsistemas anteriormente vigentes –formación continua y formación ocupacional–, adaptando así la formación a la nueva realidad económica y social y a las necesidades que demanda el mercado de trabajo. La información sobre este subsistema se presenta en este capítulo diferenciando las acciones formativas de las administraciones laborales dirigidas prioritariamente a trabajadores desempleados (tablas D11.1 a D11.3) y las acciones destinadas prioritariamente a trabajadores ocupados (tablas D11.6 a D11.10). Se facilita información diferenciada también de la formación en alternancia con el empleo, integrada por las acciones formativas de los contratos para la formación y por los programas públicos de empleo-formación (Escuelas-Taller, Talleres de Empleo y Formación y Empleo, tablas D11.4 y D11.5).

Las “acciones formativas dirigidas a trabajadores prioritariamente desempleados” son tanto de ámbito estatal como autonómico. El Servicio Público de Empleo Estatal (SEPE), con la colaboración de la Fundación Tripartita para la Formación en el Empleo, desarrolla las funciones de programación, gestión y control de la formación profesional para el empleo de competencia estatal. En el ámbito autonómico, son los órganos o entidades competentes quienes realizan la misma función. En todo caso, las Comunidades Autónomas deben facilitar al (SEPE) la información y documentación correspondiente que garantice la coordinación e integración de la información estadística del conjunto del Estado. Estos cursos, eminentemente prácticos, tienen como principal finalidad ofrecer a los trabajadores una formación que les capacite para el desempeño cualificado de las profesiones y el acceso al empleo, no estando sujetos a los horarios y fechas de los calendarios escolares, ya que son independientes de la formación profesional reglada del sistema educativo.

La “formación dirigida a trabajadores prioritariamente ocupados” es una iniciativa de formación que contempla la firma de convenios de colaboración para la realización de distintos tipos de planes de formación: Intersectoriales, para la adquisición de competencias transversales a varios sectores económicos. Incluyen la formación de la representación legal de los trabajadores necesaria para el ejercicio de sus funciones; Intersectoriales dirigidos a trabajadores y socios de la economía social; Intersectoriales para trabajadores autónomos; Sectoriales, dirigidos a trabajadores de un sector productivo concreto y al reciclaje y recualificación de trabajadores procedentes de otro sector en situación de crisis; Planes compuestos por acciones formativas vinculadas a la obtención de certificados de profesionalidad, que pueden corresponderse con módulos formativos o certificados de profesionalidad completos. La iniciativa prevé la concesión de ayudas y becas a los trabajadores desempleados que, en un determinado porcentaje, pueden participar en los planes de formación dirigidos prioritariamente a los trabajadores ocupados. Asimismo, se publica una convocatoria de ámbito estatal para la ejecución de un programa de cualificación y mejora de la empleabilidad de jóvenes menores de 30 años, con especial atención a los de baja cualificación y en desempleo.

Las *Escuelas-Taller* son programas públicos de empleo-formación que tienen como finalidad la inserción laboral de jóvenes desempleados menores de veinticinco años a través de su formación, en alternancia con la práctica profesional, en ocupaciones relacionadas con la recuperación o promoción del patrimonio artístico, histórico, cultural o natural, así como con la rehabilitación de entornos urbanos, la recuperación del medio ambiente o la mejora de las condiciones de vida de las ciudades.

Los *Talleres de Empleo* son programas mixtos que combinan acciones de formación y de empleo, y van dirigidos a desempleados de veinticinco o más años con especiales dificultades de inserción laboral (parados de larga duración, trabajadores mayores de 45 años, mujeres, personas discapacitadas), en áreas de empleo de interés general o social. Los participantes participan en la realización de obras o servicios de utilidad pública, recibiendo una formación relacionada con su actividad, dirigida a su cualificación profesional y favorecedora de su inserción en el mercado de trabajo. La duración del programa está comprendida entre un mínimo de seis meses y un máximo de un año.

Formación y Empleo incluye programas de formación con las mismas características que los programas de Escuelas Taller y Talleres de Empleo, y en los que se han modificado las condiciones referidas a la edad del alumno y a la duración de los programas.

En “Formación en la empresa” (tablas D11.6 y D11.7) se considera: “participante formado” al trabajador o persona desempleada que ha realizado una acción formativa, dando lugar a tantos participantes como acciones formativas realice.

En la “Formación dirigida prioritariamente a desempleados” (tablas D11.1 a D11.3 y gráficos D11.11 y D11.12) se considera “participante que termina acción formativa” al trabajador ocupado o desempleados que finaliza una acción formativa.

En la “Formación dirigida prioritariamente a ocupados” se considera “participante formado” al trabajador que finaliza una acción formativa (tablas D11.8 a D11.10).

D11. LA FORMACIÓN PROFESIONAL PARA EL EMPLEO

En la “Escuelas Taller, Talleres de empleo y Formación y Empleo” (tablas D11.4 y D11.5 y gráfico D11.12), se considera “participante formado” al trabajador o persona desempleada que finaliza una acción formativa.

Fuentes de información:

- *Anuario de Estadísticas del Ministerio de Empleo y Seguridad Social. Año 2014* (tablas D11.1 a D11.5 y gráficos D11.11 y D11.12).
- *Estadísticas de formación profesional para el empleo. Iniciativa de Demanda* (tablas D11.6 y D11.7). *Iniciativa de Oferta, Resultados provisionales* (tablas D11.8 a D11.10). Fundación Tripartita para la Formación en el Empleo.

D11.1. Distribución porcentual de participantes formados en acciones dirigidas prioritariamente a desempleados, por sexo y edad. Año 2014

	Total	Distribución porcentual por sexo		Distribución porcentual por edad			Número de participantes formados por cada 10.000 habitantes (población de 16 a 64 años)
		Hombres	Mujeres	Menos de 25 años	25 a 34 años	35 años y más	
TOTAL	180.876	50,5	49,5	19,1	29,7	51,2	59
Andalucía	11.055	44,8	55,2	30,4	36,3	33,3	20
Aragón	7.508	47,7	52,3	16,6	29,1	54,3	88
Asturias (Principado de)	7.071	59,0	41,0	18,9	44,0	37,1	103
Balears (Illes)	12.983	49,5	50,5	34,1	27,0	38,9	169
Canarias	10.419	49,1	50,9	20,3	31,5	48,2	70
Cantabria	3.644	57,7	42,3	11,5	32,3	56,2	94
Castilla y León	6.432	42,1	57,9	26,5	34,7	38,8	41
Castilla-La Mancha	12.004	54,9	45,1	14,2	31,5	54,3	89
Cataluña	50.475	44,0	56,0	18,6	24,5	56,8	105
Comunitat Valenciana	11.729	56,6	43,4	16,4	28,1	55,4	36
Extremadura	7.119	44,7	55,3	22,4	37,2	40,4	100
Galicia	5.774	45,3	54,7	15,7	33,4	51,0	33
Madrid (Comunidad de)	18.664	60,1	39,9	10,2	28,8	61,0	44
Murcia (Región de)	2.898	60,7	39,3	21,4	31,3	47,3	30
Navarra (Comunidad Foral de)	2.921	60,5	39,5	19,9	24,2	55,9	71
País Vasco	8.626	64,5	35,5	12,2	30,9	57,0	62
Rioja (La)	645	40,3	59,7	9,1	26,4	64,5	32
Ceuta	459	47,9	52,1	21,8	42,0	36,2	81
Melilla	450	41,8	58,2	35,8	36,9	27,3	82

NOTA: Se incluyen las acciones formativas terminadas dirigidas prioritariamente a participantes desempleados, incluidas en el Subsistema de Formación Profesional para el Empleo.

D11.2. Distribución porcentual de participantes formados en acciones dirigidas prioritariamente a desempleados según el nivel educativo previo de los participantes. Año 2014

	Total	Inferior a Educación Secundaria Primera etapa	Educación Secundaria		E. Postsecundaria			
			Programas de F.P.	Educación General (1)	Técnicos-Profesionales Superiores	Primer Ciclo Universitario	Segundo y Tercer Ciclo Universitario	Otros
TOTAL	180.876	3,4	13,0	50,3	15,9	7,2	10,0	0,1
Andalucía	11.055	3,7	17,2	45,8	15,0	7,6	10,6	0,1
Aragón	7.508	2,8	15,1	44,5	17,9	9,3	10,3	0,0
Asturias (Principado de)	7.071	1,3	11,4	43,1	19,7	11,5	12,8	0,2
Baleares (Illes)	12.983	8,6	11,5	62,2	7,7	3,7	6,2	0,2
Canarias	10.419	9,0	10,0	54,0	13,6	6,1	7,3	0,0
Cantabria	3.644	1,5	16,2	46,8	17,5	8,1	9,6	0,3
Castilla y León	6.432	2,7	11,1	49,9	16,0	9,3	11,0	0,1
Castilla-La Mancha	12.004	3,8	13,4	47,5	16,5	9,3	9,4	0,1
Cataluña	50.475	1,6	14,5	53,7	16,5	5,1	8,5	0,1
Comunitat Valenciana	11.729	1,9	11,6	61,2	11,2	6,2	7,8	0,1
Extremadura	7.119	1,6	10,9	49,1	14,4	11,8	12,1	0,1
Galicia	5.774	7,6	11,4	47,4	19,4	6,3	7,9	0,1
Madrid (Comunidad de)	18.664	1,9	10,9	39,5	19,1	10,2	18,2	0,2
Murcia (Región de)	2.898	6,0	15,4	50,6	12,7	7,2	7,7	0,3
Navarra (Comunidad Foral de)	2.921	1,0	11,1	45,3	18,9	11,8	12,0	0,0
País Vasco	8.626	4,5	13,3	42,7	22,0	6,1	11,0	0,4
Rioja (La)	645	8,8	9,5	37,2	18,4	12,2	13,8	0,0
Ceuta	459	7,8	13,3	58,4	11,5	5,7	3,1	0,2
Melilla	450	8,2	8,7	66,2	8,9	5,6	2,4	0,0

NOTA: Se incluyen las acciones formativas terminadas dirigidas prioritariamente a participantes desempleados, incluidas en el Subsistema de Formación Profesional para el Empleo.

(1) Educación Secundaria de Primera y Segunda etapa.

D11.3. Distribución porcentual de los participantes formados en acciones dirigidas prioritariamente a desempleados según duración del curso, por familia profesional. Año 2014

	Total	Menos de 200 horas	De 200 a 399 horas	De 400 a 599 horas	De 600 y más horas
TOTAL	180.876	38,0	34,6	18,6	8,8
Actividades físicas y deportivas	3.854	62,7	26,6	7,3	3,5
Administración y gestión	31.749	25,3	47,1	16,6	11,0
Agraria	5.130	35,1	31,8	25,8	7,2
Artes gráficas	3.865	32,9	37,9	23,6	5,6
Artes y artesanías	296	27,7	22,3	4,1	45,9
Comercio y marketing	14.481	64,3	15,0	13,2	7,5
Electricidad y electrónica	4.663	19,6	41,8	18,3	20,4
Energía y agua	4.644	47,8	12,7	29,5	9,9
Edificación y obra civil	3.862	6,2	35,8	27,7	30,3
Fabricación mecánica	6.455	14,3	28,3	31,7	25,7
Hostelería y turismo	18.503	44,6	28,7	15,5	11,2
Industrias extractivas	140	7,9	49,3	35,0	7,9
Informática y comunicaciones	16.034	27,5	39,8	25,0	7,7
Instalación y mantenimiento	4.670	19,9	34,4	37,5	8,2
Imagen personal	3.903	40,4	37,0	13,1	9,5
Imagen y sonido	1.459	41,5	15,6	38,1	4,9
Industrias alimentarias	2.729	39,4	24,2	33,2	3,2
Madera, mueble y corcho	1.015	2,7	30,1	60,0	7,2
Marítimo pesquera	645	89,6	3,3	7,1	0,0
Química	500	58,6	16,8	15,8	8,8
Sanidad	4.422	9,4	66,3	18,7	5,6
Seguridad y medio ambiente	3.766	36,2	49,3	14,2	0,3
Servicios socioculturales y a la comunidad	32.251	57,8	25,9	12,9	3,4
Textil, confección y piel	655	11,0	59,5	15,1	14,4
Transporte y mantenimiento de vehículos	10.001	21,3	58,2	16,3	4,2
Vidrio y cerámica	40	0,0	45,0	55,0	0,0
Formación complementaria	1.144	98,1	1,9	0,0	0,0

NOTA: Se incluyen las acciones formativas terminadas dirigidas prioritariamente a participantes desempleados, incluidas en el Subsistema de Formación Profesional para el Empleo.

D11.4. Participantes que finalizan cursos en Escuelas-Taller, Talleres de empleo y Formación y Empleo, por comunidad autónoma y sexo. Año 2014

	TOTAL			ESCUELAS-TALLER			TALLERES DE EMPLEO			FORMACIÓN Y EMPLEO (1)		
	Total	Hombres	Mujeres	Total	Hombres	Mujeres	Total	Hombres	Mujeres	Total	Hombres	Mujeres
TOTAL	7.874	4.235	3.639	1.377	975	402	4.082	1.938	2.144	2.415	1.322	1.093
Andalucía	117	73	44	-	-	-	117	73	44	-	-	-
Aragón	306	218	88	95	69	26	211	149	62	-	-	-
Asturias (Principado de)	199	137	62	199	137	62	-	-	-	-	-	-
Baleares (Illes)	199	136	63	-	-	-	199	136	63	-	-	-
Canarias	258	166	92	258	166	92	-	-	-	-	-	-
Cantabria	504	225	279	22	16	6	482	209	273	-	-	-
Castilla y León	1.450	553	897	52	29	23	1.398	524	874	-	-	-
Castilla-La Mancha	1.711	946	765	349	261	88	1.362	685	677	-	-	-
Cataluña	-	-	-	-	-	-	-	-	-	-	-	-
Comunitat Valenciana	26	17	9	-	-	-	26	17	9	-	-	-
Extremadura	1.382	739	643	-	-	-	20	12	8	1.362	727	635
Galicia	1.053	595	458	-	-	-	-	-	-	1.053	595	458
Madrid (Comunidad de)	543	349	194	330	240	90	213	109	104	-	-	-
Murcia (Región de)	32	28	4	32	28	4	-	-	-	-	-	-
Navarra (Comunidad Foral de)	16	11	5	16	11	5	-	-	-	-	-	-
País Vasco	-	-	-	-	-	-	-	-	-	-	-	-
Rioja (La)	-	-	-	-	-	-	-	-	-	-	-	-
Ceuta y Melilla	78	42	36	24	18	6	54	24	30	-	-	-

D11.5. Participantes formados en Escuelas-Taller, Formación y Empleo y Talleres de Empleo, por familia profesional y sexo

	TOTAL			ESCUELAS-TALLER			TALLERES DE EMPLEO			FORMACIÓN Y EMPLEO (1)		
	Total	Hombres	Mujeres	Total	Hombres	Mujeres	Total	Hombres	Mujeres	Total	Hombres	Mujeres
TOTAL	7.874	4.235	3.639	1.377	975	402	4.082	1.938	2.144	2.415	1.322	1.093
Actividades físicas y deportivas	40	23	17	40	23	17	-	-	-	-	-	-
Administración y gestión	152	58	94	39	19	20	113	39	74	-	-	-
Agraria	2.468	1.501	967	342	244	98	1.270	728	542	856	529	327
Artes gráficas	20	12	8	20	12	8	-	-	-	-	-	-
Artes y artesanías	254	121	133	79	43	36	139	49	90	36	29	7
Comercio y marketing	62	16	46	-	-	-	50	12	38	12	4	8
Edificación y obra civil	1.738	1.261	477	427	356	71	850	569	281	461	336	125
Electricidad y electrónica	72	59	13	19	19	-	31	19	12	22	21	1
Energía y agua	142	98	44	9	6	3	95	61	34	38	31	7
Fabricación mecánica	70	55	15	13	12	1	34	25	9	23	18	5
Hostelería y turismo	700	265	435	88	44	44	405	131	274	207	90	117
Imagen y sonido	41	14	27	8	3	5	9	3	6	24	8	16
Industrias alimentarias	62	22	40	-	-	-	62	22	40	-	-	-
Industrias extractivas	-	-	-	-	-	-	-	-	-	-	-	-
Informática y comunicaciones	272	110	162	91	52	39	153	47	106	28	11	17
Instalación y mantenimiento	16	15	1	9	8	1	7	7	-	-	-	-
Madera, mueble y corcho	252	165	87	45	37	8	67	39	28	140	89	51
Marítimo-pesquera	39	27	12	30	20	10	-	-	-	9	7	2
Química	-	-	-	-	-	-	-	-	-	-	-	-
Sanidad	33	4	29	-	-	-	33	4	29	-	-	-
Seguridad y medio ambiente	282	162	120	105	73	32	131	61	70	46	28	18
Servicios socioculturales y a la co	1.139	246	893	13	4	9	613	121	492	513	121	392
Textil, confección y piel	20	1	19	-	-	-	20	1	19	-	-	-

(1) En Formación y Empleo se incluyen programas de formación con las mismas características que los programas de Escuelas Taller y Talleres de Empleo, y en los que se han modificado las condiciones referidas a la edad del alumno y a la duración de los programas.

D11.6. Iniciativa de Demanda: Participantes formados en acciones formativas organizadas por las empresas por comunidad autónoma (1). Ejercicio económico 2014

	TOTAL	SEXO (%)		EDAD (%)		
		Hombres	Mujeres	16-25	26-45	46 y más
TOTAL	3.291.803	56,2	43,8	4,8	64,9	30,3
Andalucía	423.993	60,5	39,5	4,8	64,9	30,3
Aragón	90.256	61,1	38,9	4,7	66,9	28,4
Asturias (Principado de)	65.913	58,2	41,8	4,5	62,8	32,7
Baleares (Illes)	80.229	55,5	44,5	3,3	64,6	32,2
Canarias	118.676	55,5	44,5	6,2	61,8	32,0
Cantabria	35.879	61,2	38,8	5,1	65,4	29,5
Castilla y León	152.518	59,3	40,7	3,9	64,0	32,2
Castilla-La Mancha	103.206	63,4	36,6	4,2	62,0	33,8
Cataluña	642.105	52,4	47,6	5,6	65,2	29,2
Comunitat Valenciana	326.256	55,3	44,7	5,8	63,5	30,6
Extremadura	42.692	63,9	36,1	4,2	65,3	30,5
Galicia	173.381	58,6	41,4	5,8	65,4	28,8
Madrid (Comunidad de)	691.295	52,9	47,1	4,6	66,5	28,9
Murcia (Región de)	96.096	61,3	38,7	4,6	65,9	29,4
Navarra (Comunidad Foral de)	48.788	58,8	41,2	6,0	65,3	28,7
País Vasco	174.343	56,8	43,2	4,4	64,5	31,1
Rioja (La)	21.043	57,4	42,6	3,4	63,0	33,6
Ceuta y Melilla	4.575	61,6	38,4	5,6	60,8	33,7
No distribuido por C.A.	68	35,3	64,7	10,3	77,9	11,8
Participantes del mar	491	85,3	14,7	10,6	62,7	26,7

(1) La distribución territorial de los participantes se realiza por la Comunidad Autónoma de su centro de trabajo.

D11.7. Iniciativa de Demanda: Participantes formados en acciones formativas organizadas por las empresas por perfil sociolaboral y sector de actividad. Ejercicio económico 2014

	Agricultura	Industria	Construcción	Comercio	Hostelería	Servicios
TOTAL DE PARTICIPANTES	49.829	625.380	194.239	583.810	253.291	1.585.254
Edad del participante (%)						
De 16 a 25	8,4	3,3	4,4	6,6	11,4	3,6
De 26 a 35	28,4	25,6	28,7	31,7	29,9	27,2
De 36 a 45	33,6	38,7	38,4	37,1	31,0	36,9
De 46 a 55	22,6	24,2	22,1	19,5	20,5	25,2
Mayores de 55	7,0	8,2	6,5	5,0	7,1	7,1
Sexo (%)						
Hombres	75,4	75,3	87,6	51,4	48,4	47,4
Mujeres	24,6	24,7	12,4	48,6	51,6	52,6
Categoría profesional (%)						
Directivos	1,7	4,2	2,6	3,3	3,9	4,0
Mandos intermedios	3,3	11,4	5,4	9,6	8,7	9,7
Técnicos	5,5	20,4	14,6	12,2	5,8	27,7
participantes cualificados	34,7	44,3	57,8	53,3	44,5	37,6
participantes no cualificados	54,7	19,8	19,7	21,6	37,1	21,1
Tamaño de la empresa (%)						
De 1 a 9 asalariados	40,5	8,0	31,8	21,1	28,0	10,2
De 10 a 249 asalariados	44,4	44,9	45,9	34,4	42,5	33,3
Más de 249 asalariados	15,1	47,2	22,4	44,5	29,5	56,5

NOTA: Pueden darse diferencias entre el sumatorio de parciales y totales reflejados en la tabla debido a valores nulos o fuera de rango.

D11.8. Iniciativa de Oferta Estatal. Participantes formados en acciones formativas dirigidas prioritariamente a ocupados, por comunidad autónoma del participante (1). Convocatoria 2013 (2)

	TOTAL	SEXO (%)		EDAD (%)		
		Hombres	Mujeres	16-25	26-45	46 y más
TOTAL	222.101	52,2	47,8	8,9	66,4	24,7
Andalucía	42.114	52,3	47,7	13,1	66,9	20,0
Aragón	11.277	49,4	50,6	9,0	64,5	26,5
Asturias (Principado de)	7.223	49,5	50,5	7,3	69,4	23,3
Balears (Illes)	2.488	51,9	48,1	8,0	68,4	23,6
Canarias	6.356	57,6	42,4	7,5	69,1	23,4
Cantabria	2.805	53,0	47,0	6,3	65,5	28,2
Castilla y León	14.694	54,8	45,2	8,5	65,3	26,2
Castilla-La Mancha	8.778	59,3	40,7	8,5	66,3	25,2
Cataluña	23.118	57,4	42,6	7,2	63,4	29,4
Comunitat Valenciana	17.692	52,7	47,3	6,8	65,5	27,7
Extremadura	5.526	56,0	44,0	12,5	64,8	22,7
Galicia	14.162	47,0	53,0	7,7	72,4	19,9
Madrid (Comunidad de)	43.835	49,2	50,8	7,9	66,9	25,2
Murcia (Región de)	8.367	56,0	44,0	10,5	64,8	24,7
Navarra (Comunidad Foral de)	3.025	56,9	43,1	5,7	64,4	29,9
País Vasco	8.242	45,6	54,4	6,4	62,9	30,7
Rioja (La)	1.858	42,7	57,3	6,2	68,6	25,2
Ceuta	388	44,1	55,9	12,1	69,1	18,8
Melilla	153	43,8	56,2	8,5	62,1	29,4

(1) Para los participantes ocupados el referente territorial es la comunidad autónoma del centro de trabajo del participante; en el caso de los participantes desocupados el referente territorial es la comunidad autónoma del domicilio del participante.

(2) Resultados provisionales a 31/3/2015. Los datos se refieren a los que la entidad solicitante se compromete a formar con la ayuda concedida.

D11.9. Iniciativa de Oferta Estatal. Participantes formados en acciones formativas dirigidas prioritariamente a ocupados, por sector de actividad. Convocatoria 2014 (1)

	Agricultura	Industria	Construcción	Comercio	Hostelería	Servicios	Varios sectores	No asignado
TOTAL DE PARTICIPANTES	14.972	44.052	4.396	25.895	9.508	73.221	44.126	5.931
Edad del participante (%)								
De 16 a 25	10,9	8,7	7,3	14,0	16,9	7,4	5,4	16,3
De 26 a 35	27,7	32,0	28,6	36,0	32,9	32,0	28,0	35,1
De 36 a 45	31,2	34,3	38,4	30,8	29,7	36,2	38,7	30,0
De 46 a 55	22,8	20,5	22,2	15,9	17,4	20,5	23,3	16,2
Mayores de 55	7,4	4,6	3,5	3,3	3,1	3,9	4,7	2,4
Sexo (%)								
Hombres	73,0	73,0	94,3	34,3	44,3	46,0	42,3	55,3
Mujeres	27,0	27,0	5,7	65,7	55,7	54,0	57,7	44,7

(1) Resultados provisionales a 31/3/2015. Los datos se refieren a los que la entidad solicitante se compromete a formar con la ayuda concedida.

D11.10. Iniciativa de Oferta Estatal. Participantes formados en acciones formativas dirigidas prioritariamente a trabajadores ocupados, por comunidad autónoma del participante y sector de actividad (1). Programa específico jóvenes 2013 (2)

	TOTAL	SEXO (%)	
		Hombres	Mujeres
COMUNIDAD AUTÓNOMA			
TOTAL	18.859	50,1	49,9
Andalucía	4.052	46,6	53,4
Aragón	571	37,7	62,3
Asturias (Principado de)	518	57,7	42,3
Baleares (Illes)	157	56,7	43,3
Canarias	750	65,1	34,9
Cantabria	157	64,3	35,7
Castilla y León	820	45,1	54,9
Castilla-La Mancha	812	52,1	47,9
Cataluña	951	52,5	47,5
Comunitat Valenciana	1.262	53,1	46,9
Extremadura	264	34,5	65,5
Galicia	2.557	46,7	53,3
Madrid (Comunidad de)	4.658	49,1	50,9
Murcia (Región de)	737	62,6	37,4
Navarra (Comunidad Foral de)	193	51,3	48,7
País Vasco	330	72,7	27,3
Rioja (La)	14	28,6	71,4
Ceuta	56	46,4	53,6
Melilla	0	0,0	0,0
SECTOR DE ACTIVIDAD (3)			
Agricultura	665	68,3	31,7
Industria	3.138	60,4	39,6
Construcción	252	74,2	25,8
Comercio	1.195	41,9	58,1
Hostelería	213	60,6	39,4
Servicios	6.012	36,0	64,0
Transversal	3.314	54,9	45,1
Varios sectores y acciones de certificados de profesionalidad	4.070	56,3	43,7

(1) Resultados provisionales a 31/3/2015. Los datos se refieren a los que la entidad solicitante se compromete a formar con la ayuda concedida.

(2) Para los participantes ocupados el referente territorial es la comunidad autónoma del centro de trabajo del participante; en el caso de los participantes desocupados el referente territorial es la comunidad autónoma del domicilio del participante. En este Programa Específico el 99,6% de los participantes son desempleados.

(3) La actividad económica se corresponde con la agrupación de las actividades clasificadas según la Comisión Paritaria Sectorial del plan de formación que recibe la subvención.

D11.11. Distribución porcentual de los participantes formados en acciones dirigidas prioritariamente a desempleados por grupos de edad

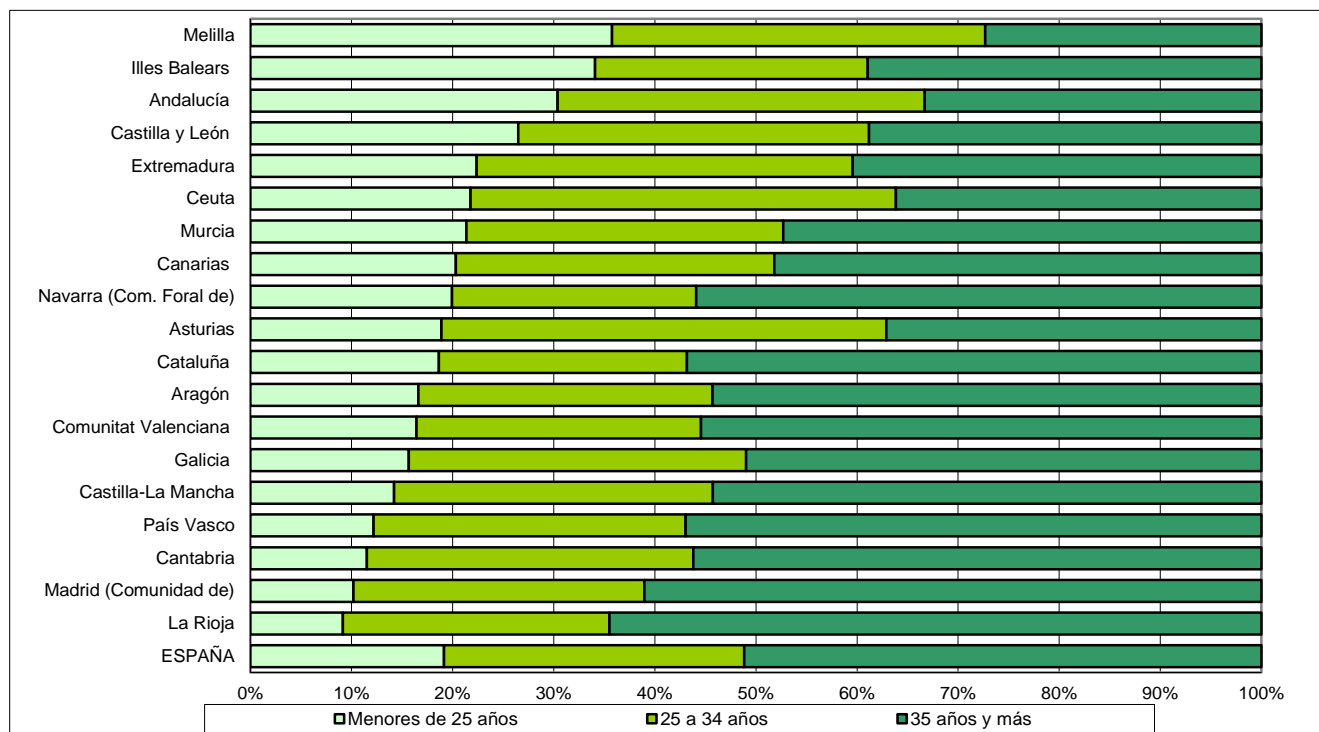

D11.12. Distribución porcentual de los participantes formados por familia profesional

Acciones formativas terminadas dirigidas prioritariamente a desempleados

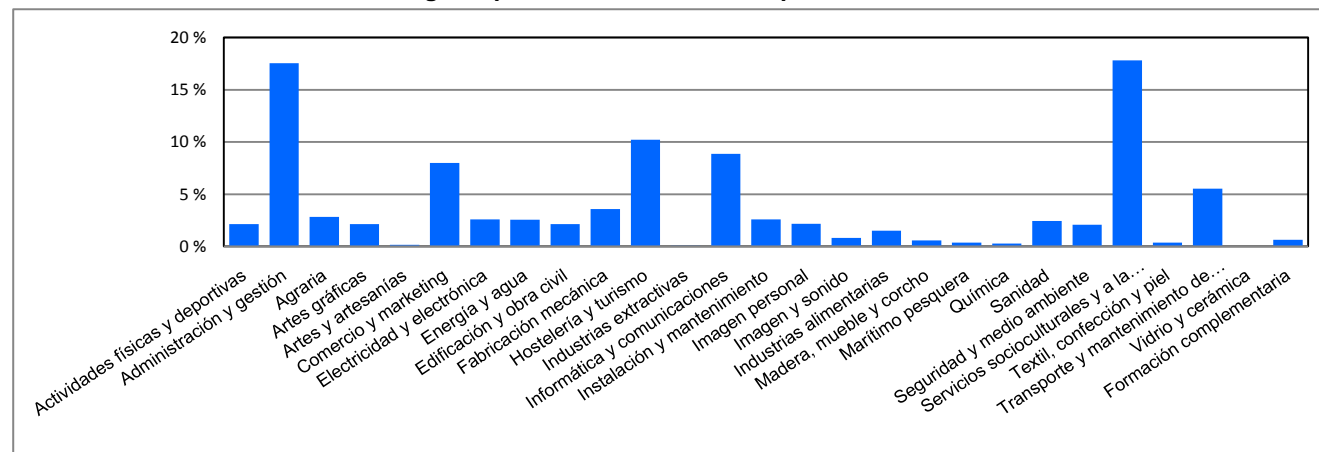

Escuelas-Taller, Formación y Empleo y Talleres de Empleo

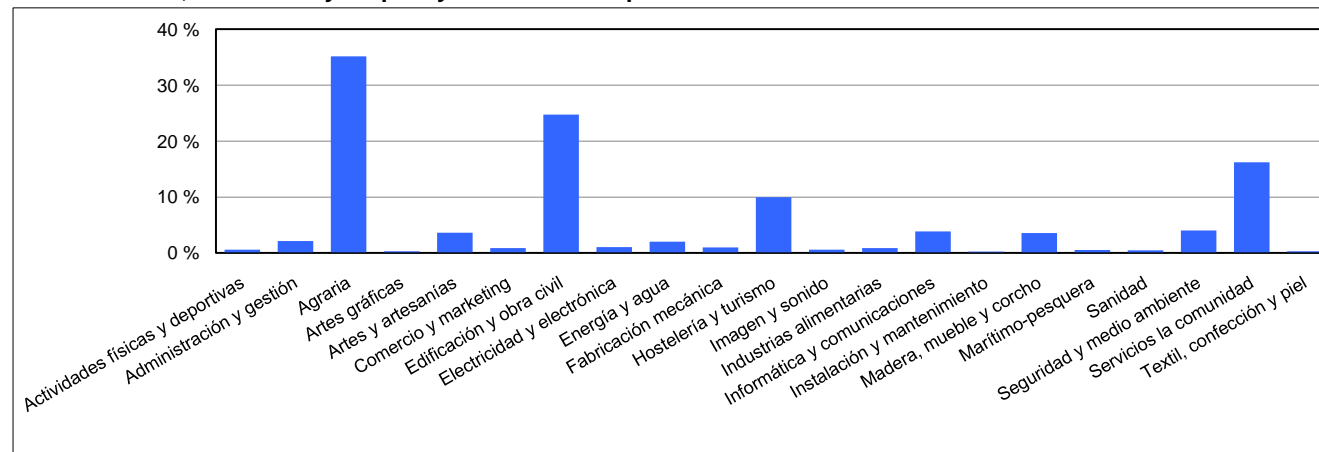

NOTA: El listado de profesiones es el mismo, y en el mismo orden, que el de las tablas D11.3 y D11.5, respectivamente.

D12. LA FORMACIÓN PERMANENTE Y LA FORMACIÓN CONTINUA

D12.0. Contenido, notas explicativas y fuentes de información

Se presentan en este capítulo indicadores relativos a la formación permanente y a la formación continua:

Se ha considerado como medida de la formación permanente de adultos la *formación realizada en las cuatro últimas semanas por la población de 25 a 64 años*. Este indicador denominado de *formación permanente*, es uno de los indicadores que figuran entre los puntos de referencia para los objetivos de los sistemas de educación y formación 2020 (ver H1.3) y se presenta en la tabla D12.1. Se refiere tanto a las enseñanzas regladas como a los cursos de enseñanzas no regladas.

- La información proporcionada por el indicador anterior se completa con datos sobre tipo de formación realizada en las cuatro últimas semanas –reglada, no reglada–, objetivo de la formación y sector de estudios en el caso de estudios no reglados (tablas D12.2 y D12.4).
- Se presenta también información sobre la formación de la población ocupada de cualquier edad realizada en las cuatro últimas semanas (ver tablas D12.5 y D12.6 y gráficos) por rama de actividad y ocupación.
- También se incluye en las tablas D11.7 a D.11.9 información sobre personas que en el último año han realizado cursos de formación complementaria vinculados a la cultura. Esta información procede de la Encuesta de Hábitos y Prácticas Culturales en España, cuyo periodo de referencia abarca desde marzo de 2014 a febrero de 2015.
- La tabla D12.10 aporta información sobre empresas que ofrecen a sus empleados actividades formativas en materia de Tecnologías de la Información y la Comunicación.
- Se completa el capítulo con información sobre los adultos que cursan estudios según el tipo de los mismos, por tramo de ingresos anuales (tabla D12.11).

Fuentes de información:

- *Encuesta de Población Activa (EPA)*. Año 2014. INE (tablas D12.1 a D12.6 y gráficos; tabla D12.1 – *Indicador Formación Permanente – metodología EUROSTAT*).
- *Encuesta de Hábitos y Prácticas Culturales en España*. 2014-2015. Ministerio de Educación, Cultura y Deporte (tablas D12.7 a D12.9).
- *Encuesta de uso de TIC y Comercio Electrónico (CE) en las empresas* 2014-2015. INE (tabla D12.10).
- *Encuesta de Condiciones de Vida*. Año 2014. INE (tabla D12.11).

D12. LA FORMACIÓN PERMANENTE Y LA FORMACIÓN CONTINUA

D12.1. Formación permanente: porcentaje de personas de 25 a 64 años que cursan estudios, por comunidad autónoma (1). Año 2014

	TOTAL	HOMBRES	MUJERES
TOTAL	9,8	9,2	10,5
Andalucía	8,8	8,4	9,3
Aragón	10,6	8,8	12,5
Asturias (Principado de)	8,5	7,8	9,1
Baleares (Illes)	8,0	7,1	9,0
Canarias	9,2	8,5	10,0
Cantabria	9,0	8,2	9,8
Castilla y León	10,6	9,5	11,8
Castilla-La Mancha	10,2	9,7	10,8
Cataluña	8,0	7,2	8,8
Comunitat Valenciana	11,3	11,0	11,6
Extremadura	9,0	8,6	9,5
Galicia	9,8	9,2	10,3
Madrid (Comunidad de)	11,6	11,1	12,0
Murcia (Región de)	10,2	10,0	10,5
Navarra (Comunidad Foral de)	11,0	9,9	12,2
País Vasco	11,8	10,6	12,9
Rioja (La)	10,5	9,8	11,2
Ceuta y Melilla	8,2	7,4	9,0

NOTAS:

- Calculado con la metodología establecida por Eurostat basándose en medias anuales de datos trimestrales. A diferencia de la metodología utilizada en la EPA española, se considera que los "estudiantes de vacaciones" no participan en educación.
- Los datos deben ser tomados con precaución, pues los derivados de tamaños muestrales pequeños están afectados por fuertes errores de muestreo.
- A partir de 2014 se aplica la nueva CNED-2014, que es la adaptación de la CINE-2011 y cuyo efecto es de bastante relevancia, por lo que los datos de 2014 no son comparables con los de años anteriores.

(1) Se define como el porcentaje de población entre 25 y 64 años que ha participado en educación y formación en las cuatro semanas anteriores a la de entrevista.

D12.2. Distribución porcentual de la población de 16 y más años que cursa estudios no reglados, por objetivo de la formación, según sexo y grupo de edad. Año 2014

	Proporcionar formación relacionada con su empleo actual		Proporcionar formación relacionada con un posible empleo futuro		Proporcionar formación no relacionada con su trabajo (interés personal)	
	2009	2014	2009	2014	2009	2014
TOTAL	37,2	43,8	34,1	34,8	28,6	21,4
SEXO						
Hombres	42,6	47,0	33,7	36,5	23,7	16,5
Mujeres	33,1	41,0	34,5	33,4	32,5	25,6
EDAD						
De 16 a 24 años	11,0	6,8	57,4	66,0	31,6	27,2
De 25 a 34 años	40,2	41,3	43,5	47,6	16,4	11,1
De 35 a 44 años	52,4	61,8	30,9	25,9	16,6	12,3
De 45 a 54 años	56,5	64,6	21,2	20,6	22,4	14,9
De 55 y más años	18,8	32,3	3,4	9,2	77,8	58,5

NOTAS:

- Calculado con la metodología de la EPA española.
- Se considera la población de 16 y más años, ocupada y no ocupada, que en las cuatro últimas semanas ha cursado algún tipo de estudios no reglados, bien en el marco de la empresa/centro de trabajo o fuera de él.
- Los resultados están basados en medias anuales de datos trimestrales.
- Los datos deben ser tomados con precaución, pues los derivados de tamaños muestrales pequeños están afectados por fuertes errores de muestreo.
- A partir de 2014 se aplica la nueva CNED-2014, que es la adaptación de la CINE-2011 y cuyo efecto es de bastante relevancia, por lo que los datos de 2014 no son comparables con los de años anteriores.

D12. LA FORMACIÓN PERMANENTE Y LA FORMACIÓN CONTINUA

D12.3. Distribución porcentual de la población de 16 y más años que cursa estudios no reglados, según sector de los estudios en curso, por sexo y grupo de edad. Año 2014

	Total	De 16 a 24 años	De 25 a 34 años	De 35 a 44 años	De 45 a 54 años	De 55 y más años
AMBOS SEXOS	100,0	100,0	100,0	100,0	100,0	100,0
Programas de formación básica y desarrollo personal	6,6	6,5	5,1	4,7	5,6	14,9
Educación	4,2	1,3	3,4	5,3	7,2	3,3
Artes y humanidades	33,2	52,4	35,6	27,3	21,4	32,2
Ciencias sociales, enseñanza comercial y derecho	12,7	4,1	12,4	16,5	19,3	7,5
Ciencias	10,6	5,7	8,0	10,7	11,3	20,0
Mecánica, electrónica y otra formación técnica; industria manufacturera y construcción	5,7	5,0	6,8	6,6	6,1	2,1
Agricultura	1,3	1,0	1,6	1,7	1,2	0,6
Salud y servicios sociales	9,7	5,4	10,9	11,1	11,7	7,5
Servicios	12,5	15,0	13,3	12,8	12,9	6,9
Sectores desconocidos, no especificados o no aplicable	3,4	3,6	2,8	3,2	3,3	4,9
HOMBRES	100,0	100,0	100,0	100,0	100,0	100,0
Programas de formación básica y desarrollo personal	6,1	7,3	5,9	3,3	4,8	13,2
Educación	3,1	0,5	2,4	4,3	6,0	1,5
Artes y humanidades	28,5	47,1	28,5	23,1	18,7	27,3
Ciencias sociales, enseñanza comercial y derecho	12,0	4,8	10,7	13,7	19,0	11,6
Ciencias	11,7	5,4	11,4	13,0	11,2	19,8
Mecánica, electrónica y otra formación técnica; industria manufacturera y construcción	9,6	6,8	11,0	12,0	10,1	5,1
Agricultura	2,0	0,9	2,4	2,9	1,6	1,6
Salud y servicios sociales	6,6	3,3	5,9	9,6	6,6	6,4
Servicios	16,6	18,8	18,7	14,9	17,6	10,3
Sectores desconocidos, no especificados o no aplicable	3,7	5,2	3,0	3,2	4,4	3,2
MUJERES	100,0	100,0	100,0	100,0	100,0	100,0
Programas de formación básica y desarrollo personal	7,1	5,8	4,3	5,8	6,3	16,0
Educación	5,2	2,1	4,4	6,2	8,4	4,5
Artes y humanidades	37,4	57,6	42,4	30,9	23,8	35,4
Ciencias sociales, enseñanza comercial y derecho	13,2	3,5	13,9	18,9	19,7	4,8
Ciencias	9,6	5,9	4,8	8,9	11,4	20,2
Mecánica, electrónica y otra formación técnica; industria manufacturera y construcción	2,2	3,2	2,9	2,0	2,4	0,1
Agricultura	0,7	1,2	0,9	0,6	0,9	..
Salud y servicios sociales	12,4	7,5	15,7	12,4	16,4	8,3
Servicios	9,0	11,2	8,1	11,1	8,5	4,5
Sectores desconocidos, no especificados o no aplicable	3,2	2,1	2,6	3,2	2,4	6,2

NOTAS:

- Calculado con la metodología de la EPA española.
- Se considera la población de 16 y más años, ocupada y no ocupada, que en las cuatro últimas semanas ha cursado algún tipo de estudios no reglados, bien en el marco de la empresa/centro de trabajo o fuera de él.
- Los resultados están basados en medias anuales de datos trimestrales.
- Los datos deben ser tomados con precaución, pues los derivados de tamaños muestrales pequeños están afectados por fuertes errores de muestreo.
- A partir de 2014 se aplica la nueva CNED-2014, que es la adaptación de la CINE-2011 y cuyo efecto es de bastante relevancia, por lo que los datos de 2014 no son comparables con los de años anteriores.

D12. LA FORMACIÓN PERMANENTE Y LA FORMACIÓN CONTINUA

D12.4. Porcentaje de personas de 25 y más años que cursan estudios (reglados o no reglados) y nivel de formación alcanzado, según sexo y grupo de edad. Año 2014

	TOTAL			Inferior a 2ª Etapa E. Secundaria			2.ª etapa E. Secundaria			E. Superior		
	TOTAL	Reglados	No reglados	TOTAL	Reglados	No reglados	TOTAL	Reglados	No reglados	TOTAL	Reglados	No reglados
TOTAL	8,1	3,1	5,2	2,8	0,7	2,1	9,5	4,3	5,4	16,8	6,7	10,7
Hombres	7,7	2,9	4,9	2,9	0,8	2,2	9,5	4,3	5,3	15,0	5,9	9,6
Mujeres	8,5	3,3	5,4	2,7	0,7	2,0	9,6	4,3	5,5	18,5	7,5	11,7
EDAD												
De 25 a 34 años	18,3	10,5	8,7	7,9	3,4	4,7	18,1	12,1	6,6	27,1	15,4	13,1
De 35 a 44 años	10,6	3,6	7,3	4,1	1,1	3,1	9,0	3,4	5,8	16,6	5,7	11,4
De 45 a 54 años	7,3	1,7	5,7	3,1	0,6	2,6	6,9	1,7	5,3	13,9	3,3	10,9
De 55 a 64 años	4,0	0,7	3,4	1,9	0,2	1,7	5,0	0,9	4,2	9,3	1,7	7,8
De 65 y más años	1,6	0,2	1,4	1,0	0,1	0,9	3,6	0,4	3,2	4,9	0,6	4,3

NOTAS:

- Calculado con la metodología de la EPA española.
- Se considera la población de 25 y más años, ocupada y no ocupada, que en las cuatro últimas semanas ha cursado algún tipo de estudios, bien en el marco de la empresa/centro de trabajo o fuera de él.
- Los resultados están basados en medias anuales de datos trimestrales.
- Los datos se debe tomar con precaución, pues los derivados de tamaños muestrales pequeños están afectados por fuertes errores de muestreo.
- A partir de 2014 se aplica la nueva CNED-2014, que es la adaptación de la CINE-2011 y cuyo efecto es de bastante relevancia, por lo que los datos de 2014 no son comparables con los de años anteriores.

D12. LA FORMACIÓN PERMANENTE Y LA FORMACIÓN CONTINUA

D12.5. Porcentaje de ocupados que cursan estudios, por tipo de estudios cursados y rama de actividad. Año 2014

RAMAS DE ACTIVIDAD	TOTAL				HOMBRES				MUJERES			
	Total ocupados (miles)	% Ocupados que cursan estudios (1)			Total ocupados (miles)	% Ocupados que cursan estudios (1)			Total ocupados (miles)	% Ocupados que cursan estudios (1)		
		Total	Est. Regla-dos	Est. no regla-dos		Total	Est. Regla-dos	Est. no regla-dos		Total	Est. Regla-dos	Est. no regla-dos
TOTAL	17.344,2	11,1	4,3	7,1	9.442,7	9,7	3,5	6,4	7.901,5	12,7	5,2	8,0
Agricultura, ganadería, silvicultura y pesca	735,8	3,6	1,2	2,5	558,4	3,8	1,1	2,7	177,4	2,9	1,3	1,7
Industrias extractivas	31,5	7,4	2,0	5,4	27,2	6,8	1,7	5,0	4,3	11,7	4,1	7,6
Industria manufacturera	2.141,4	8,1	2,2	6,0	1.599,0	7,4	1,8	5,7	542,4	10,1	3,5	6,8
Suministro de energía eléctrica, gas, vapor y aire acondicionado	93,8	14,0	3,7	11,1	73,5	11,8	3,4	8,8	20,3	21,8	5,1	19,3
Suministro de agua, actividades de saneamiento, gestión de residuos y descontaminación	113,3	7,2	1,8	5,6	95,5	5,2	1,2	4,0	17,8	17,9	4,8	14,1
Construcción	993,5	5,9	1,6	4,3	910,2	5,4	1,5	4,0	83,3	11,3	3,3	8,2
Comercio al por mayor y al por menor; reparación de vehículos de motor y motocicletas	2.866,8	7,9	3,2	4,8	1.432,8	7,2	2,7	4,6	1.434,0	8,5	3,8	5,0
Transporte y almacenamiento	852,8	7,3	2,4	5,1	695,2	6,2	1,7	4,6	157,6	12,3	5,3	7,2
Hostelería	1.403,8	9,5	5,6	4,2	684,3	8,3	5,0	3,4	719,4	10,7	6,2	5,0
Información y comunicaciones	515,6	17,4	6,5	11,2	346,0	17,6	6,2	11,7	169,6	17,0	7,1	10,1
Actividades financieras y de seguros	452,7	17,7	4,2	13,8	235,1	17,5	3,3	14,6	217,6	17,9	5,3	12,9
Actividades inmobiliarias	99,5	7,7	3,0	5,1	43,6	8,9	3,3	5,8	55,9	6,8	2,8	4,5
Actividades profesionales, científicas y técnicas	851,4	14,5	6,5	8,6	443,9	14,5	6,2	8,8	407,6	14,6	6,9	8,4
Actividades administrativas y servicios auxiliares	899,3	7,6	2,6	5,1	399,9	7,7	1,9	5,9	499,5	7,6	3,2	4,5
Administración Pública y defensa, Seguridad Social obligatoria	1.308,8	14,2	4,7	9,9	775,8	13,4	4,4	9,4	533,0	15,4	5,1	10,8
Educación	1.151,8	23,9	10,1	14,9	385,6	23,6	10,9	14,0	766,2	24,0	9,7	15,4
Actividades sanitarias y de servicios sociales	1.416,5	17,7	6,7	11,7	326,9	18,7	7,3	12,1	1.089,6	17,4	6,5	11,6
Actividades artísticas, recreativas y de entretenimiento	350,3	17,9	10,9	7,8	199,6	16,3	11,0	6,2	150,7	20,0	10,8	9,9
Otros servicios	405,5	9,8	3,3	6,8	137,2	9,9	4,4	6,0	268,2	9,7	2,8	7,2
Actividades de los hogares como empleadores de personal doméstico; actividades de los hogares como productores de bienes y servicios para uso propio	657,0	4,9	2,0	2,9	71,6	7,6	3,1	4,6	585,4	4,5	1,9	2,7

NOTAS:

- Calculado con la metodología de la EPA española.

- Los resultados están basados en medias anuales de datos trimestrales.

- Los datos deben ser tomados con precaución, pues los derivados de tamaños muestrales pequeños están afectados por fuertes errores de muestreo.

(1) La distribución entre estudios reglados y no reglados no es excluyente.

D12. LA FORMACIÓN PERMANENTE Y LA FORMACIÓN CONTINUA

D12.6. Porcentaje de ocupados que cursan estudios, por tipo de estudios cursados y ocupación. Año 2014

OCUPACIÓN	Total ocupados (miles)	Porcentaje de ocupados que cursan estudios (1)		
		Total	Est. reglados	Est. no reglados
TOTAL	17.344,2	11,1	4,3	7,1
Directores y gerentes	778,1	11,2	2,6	8,8
Técnicos y profesionales científicos e intelectuales	3.035,4	21,0	7,7	14,1
Técnicos: profesionales de apoyo	1.844,3	14,9	5,6	9,7
Empleados contables, administrativos y otros empleados de oficina	1.760,7	12,9	5,1	8,2
Trabajadores de los servicios de restauración, personales, protección y vendedores	4.024,5	9,9	4,8	5,3
Trabajadores cualificados en el sector agrícola, ganadero, forestal y pesquero	439,6	3,8	1,0	2,8
Artesanos y trabajadores cualificados de las industrias manufactureras y la construcción (excepto operadores de instalaciones y maquinaria)	1.891,5	5,3	1,6	3,8
Operadores de instalaciones y maquinaria, y montadores	1.276,4	4,5	1,3	3,3
Ocupaciones elementales	2.198,1	4,9	2,0	3,0
Ocupaciones militares	95,6	14,4	7,6	7,0
HOMBRES	9.442,7	9,7	3,5	6,4
Directores y gerentes	537,8	10,3	2,2	8,4
Técnicos y profesionales científicos e intelectuales	1.369,7	18,6	6,9	12,4
Técnicos: profesionales de apoyo	1.137,3	13,8	5,1	9,0
Empleados contables, administrativos y otros empleados de oficina	598,0	12,5	5,1	8,0
Trabajadores de los servicios de restauración, personales, protección y vendedores	1.669,4	9,4	4,3	5,3
Trabajadores cualificados en el sector agrícola, ganadero, forestal y pesquero	357,1	3,9	0,9	3,0
Artesanos y trabajadores cualificados de las industrias manufactureras y la construcción (excepto operadores de instalaciones y maquinaria)	1.740,7	5,3	1,5	3,8
Operadores de instalaciones y maquinaria, y montadores	1.116,7	4,4	1,2	3,3
Ocupaciones elementales	833,7	6,0	2,3	3,8
Ocupaciones militares	82,4	13,8	6,6	7,4
MUJERES	7.901,5	12,7	5,2	8,0
Directores y gerentes	240,3	13,1	3,6	9,9
Técnicos y profesionales científicos e intelectuales	1.665,7	23,0	8,4	15,5
Técnicos: profesionales de apoyo	707,0	16,7	6,4	10,8
Empleados contables, administrativos y otros empleados de oficina	1.162,7	13,0	5,1	8,4
Trabajadores de los servicios de restauración, personales, protección y vendedores	2.355,1	10,2	5,2	5,3
Trabajadores cualificados en el sector agrícola, ganadero, forestal y pesquero	82,6	3,5	1,6	1,9
Artesanos y trabajadores cualificados de las industrias manufactureras y la construcción (excepto operadores de instalaciones y maquinaria)	150,7	5,4	2,4	3,0
Operadores de instalaciones y maquinaria, y montadores	159,7	5,4	1,9	3,7
Ocupaciones elementales	1.364,5	4,3	1,8	2,5
Ocupaciones militares	13,1	18,3	14,0	4,7

NOTAS:

- Calculado con la metodología de la EPA española.
- Los resultados están basados en medias anuales de datos trimestrales.
- Los datos deben ser tomados con precaución, pues los derivados de tamaños muestrales pequeños están afectados por fuertes errores de muestreo.
- A partir de 2014 se aplica la nueva CNED-2014, que es la adaptación de la CINE-2011 y cuyo efecto es de bastante relevancia, por lo que los datos de 2014 no son comparables con los de años anteriores.

(1) La distribución entre estudios reglados y no reglados no es excluyente.

D12. LA FORMACIÓN PERMANENTE Y LA FORMACIÓN CONTINUA

D12.7. Porcentaje de personas de 15 y más años, según la realización de cursos de formación complementaria vinculados a la cultura en el último año y n.º medio de horas dedicadas, por comunidad autónoma. 2014-2015

	Al menos un curso	N.º medio de horas
TOTAL	5,9	89,6
Andalucía	5,0	84,3
Aragón	7,0	80,5
Asturias (Principado de)	5,8	71,2
Baleares (Illes)	4,9	57,6
Canarias	7,3	82,1
Cantabria	4,7	81,1
Castilla y León	7,8	103,6
Castilla-La Mancha	5,1	88,9
Cataluña	6,5	75,8
Comunitat Valenciana	3,8	119,3
Extremadura	3,7	163,7
Galicia	4,4	64,1
Madrid (Comunidad de)	6,8	97,7
Murcia (Región de)	7,8	82,7
Navarra (Comunidad Foral de)	9,0	66,1
País Vasco	7,1	112,2
Rioja (La)	7,1	123,7
Ceuta y Melilla	7,6	107,8

D12.8. Porcentaje de personas de 15 y más años, según la realización de cursos de formación complementaria vinculados a la cultura en el último año y n.º medio de horas dedicadas, por sexo, edad y nivel de estudios. 2014-2015

	Al menos un curso	N.º medio de horas
TOTAL	5,9	89,6
SEXO		
Hombres	4,1	99,2
Mujeres	7,6	84,6
EDAD		
15 a 19 años	12,2	127,5
20 a 24 años	9,3	99,2
25 a 34 años	6,6	97,0
35 a 44 años	4,7	76,9
45 a 54 años	5,1	81,2
55 a 64 años	6,8	86,7
65 a 74 años	6,2	71,1
Más de 75 años	1,6	68,2
NIVEL DE ESTUDIOS		
Sin completar educación básica o sin título	3,0	114,7
Escolarización básica con título	4,6	91,5
Bachillerato	6,9	84,0
Formación profesional grado medio	6,1	62,7
Formación profesional grado superior	7,2	111,3
Enseñanza universitaria	9,7	81,6

D12. LA FORMACIÓN PERMANENTE Y LA FORMACIÓN CONTINUA

D12.9. Porcentaje de personas de 15 y más años, que realizaron cursos de formación complementaria vinculados a la cultura en el último año, según materia de estudio, por sexo y edad. 2014-2015

(continúa)

	Curso o taller de escritura	Pintura o dibujo	Otras artes plásticas	Fotografía no profesional	Otras audiovisuales	Diseño
TOTAL	4,0	14,3	10,5	9,4	4,9	4,0
SEXO						
Varones	2,5	12,5	3,2	12,1	6,6	7,2
Mujeres	4,7	15,2	14,3	8,0	4,0	2,3
EDAD						
De 15 a 24 años	2,9	12,1	2,4	8,0	7,2	5,0
De 25 a 34 años	4,3	8,2	7,1	15,4	5,8	5,6
De 35 a 44 años	3,4	8,2	9,7	12,8	2,6	5,1
De 45 a 54 años	1,2	10,7	18,7	6,6	6,4	5,2
De 55 años y más	6,2	24,4	14,3	6,5	3,3	1,1

(conclusión)

	Teatro	Danza	Otras artes escénicas	Tocar un instrumento musical	Otra formación musical (canto...)	Otras materias vinculadas a la cultura
TOTAL	6,7	20,5	1,2	13,1	3,8	28,3
SEXO						
Varones	8,3	8,3	1,1	21,8	5,2	29,3
Mujeres	5,9	26,8	1,2	8,6	3,0	27,7
EDAD						
De 15 a 24 años	6,9	25,6	1,9	25,8	3,8	21,0
De 25 a 34 años	10,8	21,2	0,9	10,3	2,7	33,5
De 35 a 44 años	9,7	14,0	1,7	12,2	7,8	30,1
De 45 a 54 años	4,4	21,7	1,5	14,2	2,4	25,8
De 55 años y más	3,8	19,3	0,5	5,8	3,0	30,6

D12. LA FORMACIÓN PERMANENTE Y LA FORMACIÓN CONTINUA

D12.10. Porcentaje de empresas que proporcionaron a sus empleados actividades formativas en Tecnologías de la Información y la Comunicación, por agrupación de actividad. Año 2014

	Total	Industria	Construcción	Servicios
TOTAL	22,4	21,4	14,2	24,4
Andalucía	20,6	18,8	15,5	22,2
Aragón	23,5	24,9	10,9	25,7
Asturias (Principado de)	22,3	34,7	9,0	18,8
Baleares (Illes)	17,8	13,0	6,6	21,5
Canarias	20,6	28,8	24,6	19,1
Cantabria	13,6	17,9	14,1	11,0
Castilla y León	20,9	24,4	11,9	21,0
Castilla-La Mancha	18,2	18,6	20,1	17,3
Cataluña	22,8	21,7	14,1	24,6
Comunitat Valenciana	23,4	23,5	13,1	25,2
Extremadura	18,8	15,1	14,9	21,5
Galicia	18,6	18,5	10,8	20,5
Madrid (Comunidad de)	26,5	18,2	15,6	29,9
Murcia (Región de)	19,9	20,7	11,6	21,0
Navarra (Comunidad Foral de)	23,5	20,9	28,8	24,3
País Vasco	25,9	23,2	12,0	31,0
Rioja (La)	15,4	18,7	1,5	14,9
Ceuta	14,8	14,0	0,0	20,3
Melilla	23,2	0,0	24,2	24,1

D12.11. Distribución porcentual de los adultos según el tipo de estudios que cursan, por tramo de ingresos anuales del hogar. Año 2014

	Personas que cursan estudios (porcentaje)	E. Secundaria				No consta
		E. Primaria	1.ª etapa (1)	2.ª etapa (2)	E. Superior (1)	
Total	10,0	0,7	5,1	37,6	56,4	0,1
Hasta 9.000 euros	8,8	1,1	13,8	44,9	39,7	0,4
De 9.000 a 14.000 euros	7,0	1,8	9,0	41,5	47,7	0,0
De 14.000 a 19.000 euros	8,4	0,9	7,1	44,4	46,9	0,7
De 19.000 a 25.000 euros	9,2	0,8	4,7	45,8	48,7	0,0
De 25.000 a 35.000 euros	10,2	0,7	4,2	42,8	52,3	0,0
Más de 35.000 euros	12,7	0,4	2,3	27,5	69,9	0,0

NOTAS:

- Se consideran adultos las personas de 16 o más años a 31 de diciembre del año anterior al de la entrevista.

- El periodo de referencia de los ingresos es el año anterior al de la realización de la entrevista.

(1) Incluye formación e inserción laboral equivalente.

(2) Incluye formación e inserción laboral equivalente (incluida la que precisa título de secundaria segunda etapa).

D12. LA FORMACIÓN PERMANENTE Y LA FORMACIÓN CONTINUA

D12.12. Porcentaje de ocupados que cursan estudios, por rama de actividad y tipo de estudios. Año 2014

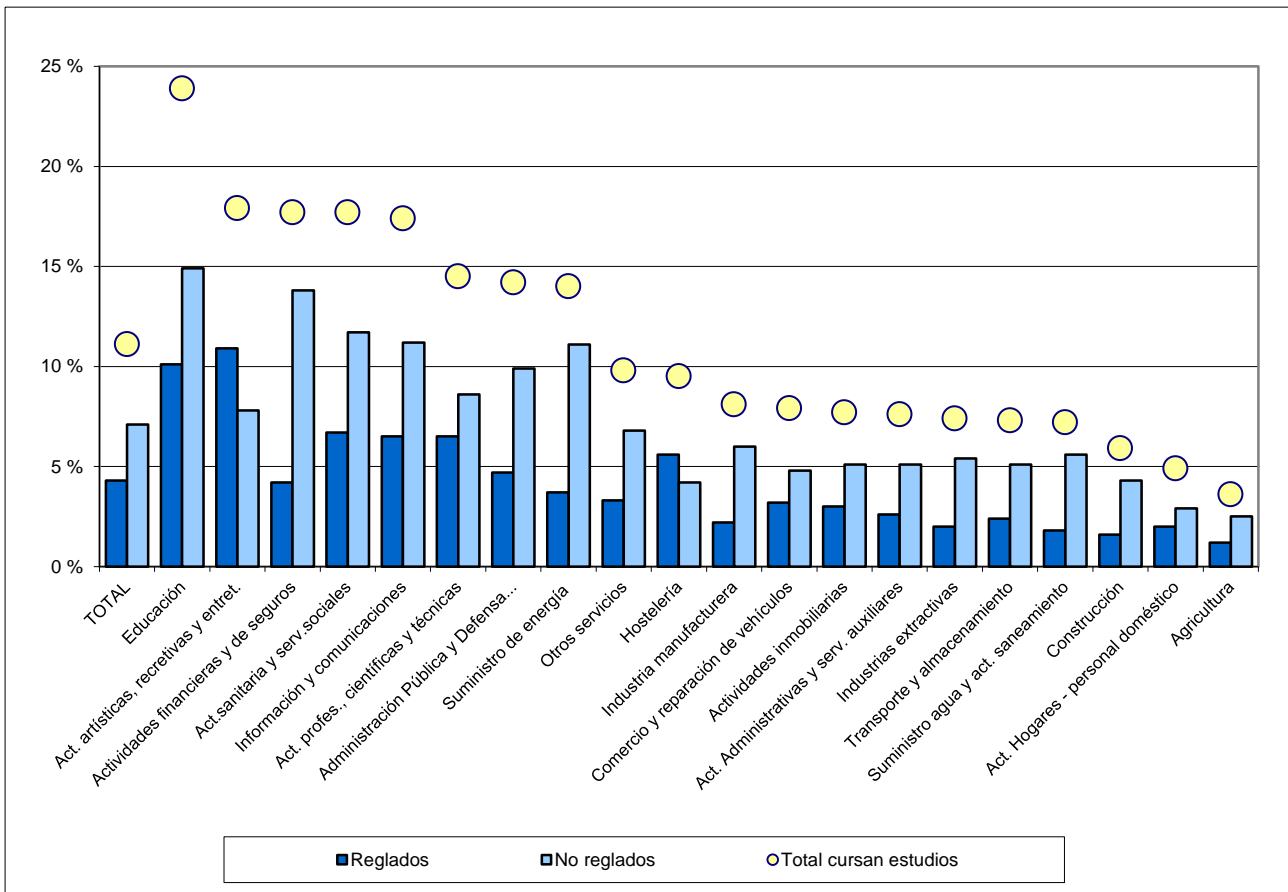

D12.13. Porcentaje de ocupados que cursan estudios por ocupación y tipo de estudios. Año 2014

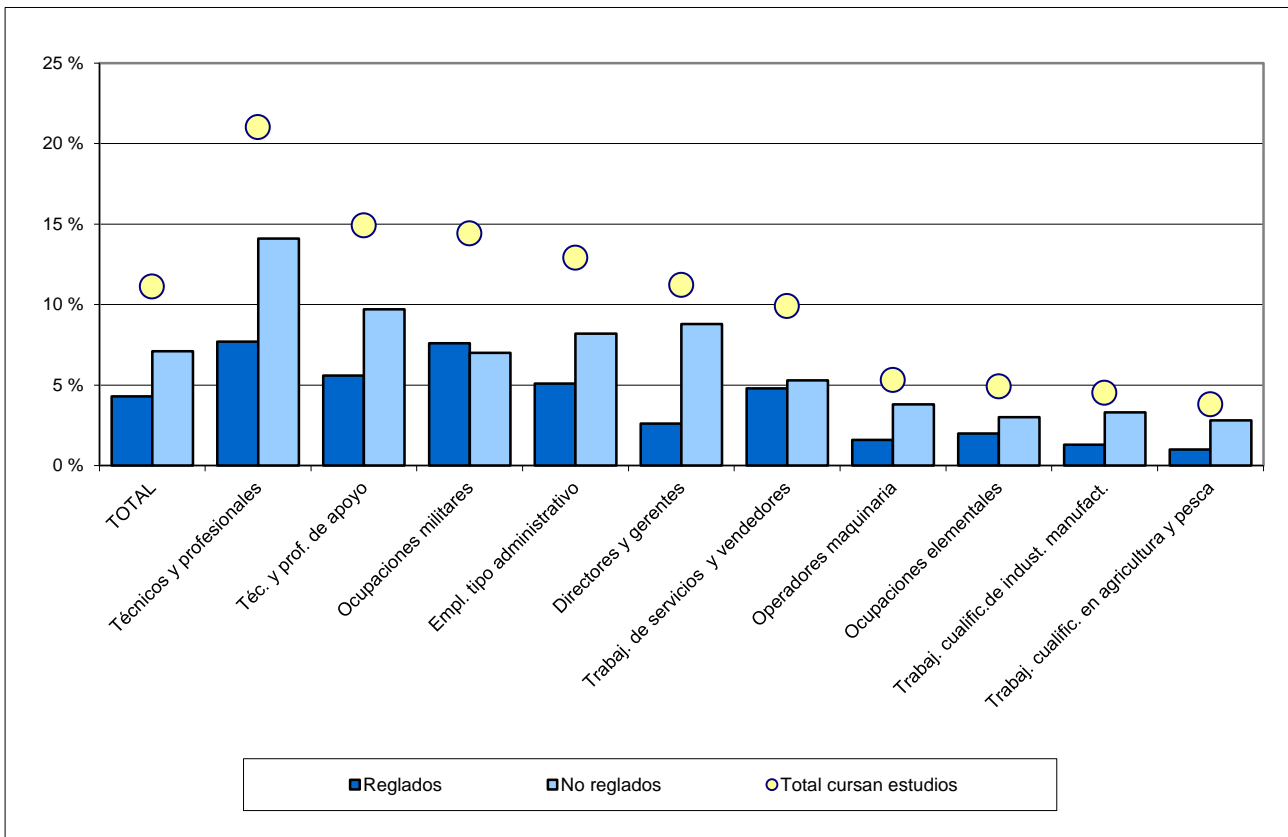

D13.0. Contenido, notas explicativas y fuentes de información

Se presenta en este capítulo información estadística de distintas enseñanzas no reguladas dentro del sistema educativo. En la mayoría de los casos, dichas enseñanzas tienen establecidas equivalencias con las enseñanzas del sistema educativo e incluso para alguna de ellas, la expedición de su titulación corresponde al propio Ministerio de Educación, Cultura y Deporte.

Las enseñanzas que se presentan en este capítulo son:

- La *Formación Sanitaria Especializada*, que comprende los programas para la formación médica especializada y la formación especializada de otros profesionales sanitarios (biólogos, farmacéuticos, matronas, psicólogos clínicos, químicos y radiofísicos hospitalarios). Para el acceso a estos programas se necesita la titulación universitaria correspondiente y realizar una prueba selectiva de acceso. La formación se realiza a través de la residencia en Instituciones y Centros Sanitarios acreditados para la docencia, teniendo una componente de formación teórica basada en el autoestudio tutorizado y una componente práctica, dónde se distinguen los contenidos correspondientes a las ciencias básicas y los que corresponden a la propia especialidad. La duración varía entre 2 y 5 años, y al finalizarla se obtiene el Título de Especialista.
- Las *Enseñanzas Militares*, que incluyen la enseñanza militar de formación para la incorporación a las Escalas de militares de carrera, la cual se estructura en los siguientes grados:
 - *Enseñanza militar para la incorporación a las Escalas de Suboficiales*, que se corresponde con la formación profesional de grado superior. La obtención del primer empleo militar (Sargento) al superar el correspondiente plan de estudios es equivalente al Título de Técnico Superior del sistema educativo.
 - *Enseñanza militar para la incorporación a la antigua Escala de Oficiales (acceso a la escala anterior a 2015)*, que se corresponde con la educación universitaria de primer ciclo. La obtención del primer empleo militar (Alférez) al superar el correspondiente plan de estudios es equivalente a los títulos de Diplomado Universitario, Ingeniero Técnico o Arquitecto Técnico. A partir de 2015 la Enseñanza de formación de oficiales se corresponde con los Grados universitarios de más de 240 créditos
 - *Enseñanza militar para la incorporación a la antigua Escala Superior de Oficiales*, que se corresponde con la educación universitaria de segundo ciclo. La obtención del primer empleo militar (Teniente) al superar el correspondiente plan de estudios es equivalente a los títulos de Licenciado, Ingeniero o Arquitecto.

Para ingresar en las enseñanzas militares de formación se exigen los mismos niveles de estudios que los requeridos en el sistema educativo para acceder a las titulaciones equivalentes de cada uno de los grados. Asimismo, los planes de estudios de estas enseñanzas militares tienen una duración similar a las titulaciones equivalentes del sistema educativo.

Estas enseñanzas están siendo sustituidas por las nuevas enseñanzas que derivan de la Ley 39/2007, de 19 de noviembre, de la Carrera Militar y que se integran con las del sistema educativo, incluyéndose el alumnado matriculado en ellas en las enseñanzas correspondientes del sistema educativo.

- Las *Enseñanzas de formación para acceso a la Escala de Cabos y Guardias del Cuerpo de la Guardia Civil*, para cuyo acceso se exige estar en posesión del Título de Graduado en Educación Secundaria Obligatoria o de otro superior o equivalente. Una vez superado el periodo de formación y la incorporación a la Escala de Cabos y Guardias, se obtiene el título genérico de Técnico, sin especialidad. Este título no es automático, sino que es necesario solicitar su convalidación.
- Las *Enseñanzas de formación para acceso a las diferentes escalas del Cuerpo Nacional de Policía*:
 - *Formación para el acceso a la Escala Básica del Cuerpo Nacional de Policía*, para el que se necesita estar en posesión del título de Graduado en Educación Secundaria Obligatoria o equivalente. Superado el periodo de formación y el nombramiento de Policía en la Escala Básica, se obtiene la titulación genérica de Técnico, sin especialidad. Para conseguir la equivalencia con la Formación Profesional del Sistema Educativo es necesario solicitar la convalidación. En esta edición se incluye el alumnado que finaliza los cursos de formación para la Escala de Oficiales.
 - *Formación para el acceso a la Escala Ejecutiva del Cuerpo Nacional de Policía, a la que se accede mediante oposición libre, y se deberá estar en posesión del título de Ingeniero técnico, Arquitecto técnico, Diplomado universitario u otros equivalentes o superiores. Una vez superado el proceso selectivo, serán nombrados Inspectores-alumnos y se incorporarán a la Escuela Nacional de Policía, en dicha Escuela realizarán dos cursos académicos ordinarios de carácter selectivo. El primero, dirigido a la formación profesional en general y el segundo a formación específica, una vez superado los dos cursos, realizarán un módulo de formación práctica. Los alumnos que superen los cursos y el periodo de prácticas serán nombrados Inspectores del Cuerpo Nacional de Policía.*
 - *Formación para el acceso a la Escala de Subinspector*, a la que se accede por promoción interna.
- La *Formación de Entrenadores Deportivos*, que se imparte a través de cursos que promueven algunas Federaciones deportivas españolas o la administración autonómica competente en materia de deporte. Se ofrecen dos tipos de información sobre estas formaciones que son diferentes de las Enseñanzas Deportivas configuradas como de régimen especial, la Formación de Entrenadores Deportivos, de carácter no oficial, realizada a través de los cursos que se promueven en el ámbito estrictamente federativo, por algunas federaciones deportivas españolas o territoriales.

D13. OTRAS ENSEÑANZAS

La información se presenta desglosada por nivel de formación y por modalidad deportiva o federación. Por otra parte las formaciones del periodo transitorio, que son promovidas por la administración deportiva de las comunidades o ciudades autónomas, y pueden contar con la participación de las federaciones deportivas que a su vez dispongan de la autorización del órgano competente en materia deportiva correspondiente al territorio, que hasta que se desarrollen las enseñanzas oficiales de su modalidad o especialidad deportiva, podrán obtener el reconocimiento siempre y cuando se adapten a las estructuras organizativas, niveles de formación, requisitos de acceso, duración mínima y requisitos del profesorado establecidas en la normativa vigente. Se ofrece información desglosada por niveles, modalidad o especialidad deportiva y comunidad autónoma.

Estas actividades de formación deportiva, se estructuran en niveles secuenciales. Para cada uno de estos niveles se exige acreditar unos requisitos académicos y superar una prueba práctica, de carácter específico. En cada nivel un entrenador se forma en diferentes contenidos: de carácter científico (anatomía, fisiología, psicología, entrenamiento, etc.); de carácter técnico asociados a la modalidad o especialidad deportiva (táctica, seguridad deportiva, reglamento o desarrollo profesional). La formación se completa, para las formaciones del periodo transitorio, con un periodo de práctica pedagógica con una carga lectiva de 150 horas en el nivel 1 y 200 horas en cada uno de los niveles 2 y 3.

Fuentes de información:

- *Formación Sanitaria Especializada*. Año 2013. Ministerio de Sanidad, Servicios Sociales e Igualdad.
- *Explotación del Registro Nacional de Títulos*. Ministerio de Educación, Cultura y Deporte.
- *Estadística de Centros de Enseñanza, Cursos y Estudios*. Ministerio de Defensa.
- Dirección General de la Policía y la Guardia Civil (Ministerio del Interior).
- *Formaciones de Entrenadores Deportivos*. Año 2013. Consejo Superior de Deportes. Ministerio de Educación, Cultura y Deporte.

D13. OTRAS ENSEÑANZAS

D13.1. Especialistas en Formación Sanitaria Especializada, por especialidad y año de residencia. Año 2014

	Total	Mujeres	AÑO DE RESIDENCIA				
			Primero	Segundo	Tercero	Cuarto	Quinto
TOTAL	29.546	20.216	7.268	7.453	6.783	6.615	1.427
Alergología	188	129	41	46	53	48	0
Análisis Clínicos	305	209	71	73	82	79	0
Anatomía Patológica	325	222	81	83	86	75	0
Anestesiología y Reanimación	1.279	875	300	309	338	332	0
Angiología y Cirugía Vascolar	171	117	27	34	35	37	38
Aparato Digestivo	561	384	133	137	145	146	0
Bioquímica Clínica	166	114	35	39	44	48	0
Cardiología	766	524	136	150	163	158	159
Cirugía Cardiovascular	111	76	16	20	23	27	25
Cirugía General y del Aparato Digestivo	892	610	145	164	192	189	202
Cirugía Oral y Maxilofacial	144	99	24	28	29	32	31
Cirugía Ortopédica y Traumatología	1.110	759	208	222	225	230	225
Cirugía Pediátrica	100	68	17	18	19	24	22
Cirugía Plástica Estética y Reparadora	168	115	30	30	34	34	40
Cirugía Torácica	72	49	7	11	12	22	20
Dermatología Médico-Quirúrgica y V.	320	219	77	79	88	76	0
Endocrinología y Nutrición	296	203	74	70	76	76	0
Enfermería de Salud Mental	360	246	183	177	0	0	0
Enfermería del Trabajo	45	31	29	16	0	0	0
Enfermería Familiar y Comunitaria	461	315	236	225	0	0	0
Enfermería Geriátrica	25	17	11	14	0	0	0
Enfermería Obstétrico-Ginecológica	823	563	410	413	0	0	0
Enfermería Pediátrica	211	144	113	98	0	0	0
Farmacia Hospitalaria	579	396	131	148	146	154	0
Farmacia Industrial y Galénica	84	57	41	43	0	0	0
Farmacología Clínica	47	32	13	11	11	12	0
Geriatría	209	143	50	54	53	52	0
Hematología y Hemoterapia	462	316	113	116	116	117	0
Hidrología Médica	8	5	8	0	0	0	0
Inmunología	97	66	24	23	24	26	0
Medicina del Trabajo	221	151	44	56	54	67	0
Medicina Educación Física	159	109	46	44	69	0	0
Medicina Familiar y Comunitaria	6.384	4.373	1.624	1.573	1.616	1.571	0
Medicina Física y Rehabilitación	341	233	81	84	91	85	0
Medicina Intensiva	748	512	131	148	156	164	149
Medicina Interna	1.578	1.080	281	321	332	324	320
Medicina Legal y Forense	51	35	22	16	13	0	0
Medicina Nuclear	133	91	28	31	36	38	0
Medicina Preventiva y Salud Pública	224	153	55	54	58	57	0
Microbiología y Parasitología	271	185	65	70	66	70	0
Nefrología	350	239	81	85	88	96	0
Neumología	414	283	95	106	106	107	0
Neurocirugía	188	129	31	35	42	39	41
Neurofisiología Clínica	139	95	27	42	33	37	0
Neurología	484	331	118	116	123	127	0
Obstetricia Y Ginecología	1.039	711	249	252	273	265	0
Oftalmología	655	448	161	163	161	170	0
Oncología Médica	502	343	105	108	116	114	59
Oncología Radioterápica	203	139	48	51	56	48	0
Otorrinolaringología	304	208	73	72	77	82	0
Pediatría y Áreas Específicas	1.669	1.142	410	413	429	417	0
Psicología Clínica	534	365	126	137	137	134	0
Psiquiatría	941	644	216	230	252	243	0
Radiodiagnóstico	864	591	206	214	222	222	0
Radiofarmacia	16	11	3	7	6	0	0
Radiofísica Hospitalaria	94	64	29	32	33	0	0
Reumatología	193	132	46	50	46	51	0
Urología	462	316	83	92	98	93	96

D13. OTRAS ENSEÑANZAS

D13.2. Especialistas en Formación Sanitaria Especializada, por comunidad autónoma y año de residencia. Año 2014

	Total	Mujeres	AÑO DE RESIDENCIA				
			Primero	Segundo	Tercero	Cuarto	Quinto
TOTAL	29.546	20.216	7.268	7.453	6.783	6.615	1.427
Andalucía	4.770	3.264	1.122	1.222	1.127	1.067	232
Aragón	933	638	229	233	212	214	45
Asturias (Principado de)	719	492	168	180	183	153	35
Baleares (Illes)	530	363	130	132	121	120	27
Canarias	1.068	731	263	273	240	241	51
Cantabria	460	315	117	122	105	96	20
Castilla y León	1.644	1.125	395	406	393	368	82
Castilla-La Mancha	1.057	723	219	265	258	252	63
Cataluña	4.548	3.112	1.143	1.128	994	1.061	222
Comunitat Valenciana	2.820	1.930	709	728	629	624	130
Extremadura	620	424	143	162	149	137	29
Galicia	1.415	968	351	355	317	316	76
Madrid (Comunidad de)	5.839	3.994	1.506	1.479	1.323	1.262	269
Murcia (Región de)	985	674	254	248	229	211	43
Navarra (Comunidad Foral de)	582	398	143	138	140	130	31
País Vasco	1.330	910	324	322	309	310	65
Rioja (La)	185	127	37	44	49	48	7
Ceuta	22	15	8	9	3	2	0
Melilla	19	13	7	7	2	3	0

D13. OTRAS ENSEÑANZAS

D13.3. Especialistas en Formación Sanitaria Especializada que finalizan en 2013, por país de nacionalidad y sexo

	Total	Hombres	Mujeres
TOTAL	5.138	1.500	3.638
Unión Europea	4.338	1.114	3.224
Alemania	10	2	8
Austria	3	3	0
Bulgaria	2	1	1
España	4.185	1.052	3.133
Francia	7	3	4
Hungría	2	1	1
Italia	78	42	36
Polonia	4	1	3
Portugal	9	0	9
Rumania	33	8	25
Otros países	5	1	4
Resto de Europa	10	5	5
Moldavia	2	1	1
Rusia	3	1	2
Ucrania	3	2	1
Otros países	2	1	1
África	20	7	13
Camerún	2	0	2
Marruecos	15	7	8
Otros Países	3	0	3
América del Norte	76	48	28
Estados Unidos	2	1	1
México	72	45	27
Otros Países	2	2	0
América Central	138	51	87
Cuba	8	3	5
El Salvador	16	7	9
Guatemala	6	4	2
Honduras	11	5	6
Nicaragua	4	1	3
Panamá	13	6	7
República Dominicana	79	24	55
Otros Países	1	1	0
América del Sur	546	268	278
Argentina	37	19	18
Bolivia	36	21	15
Brasil	6	4	2
Colombia	127	57	70
Chile	11	7	4
Ecuador	17	8	9
Paraguay	26	10	16
Perú	218	115	103
Uruguay	6	4	2
Venezuela	62	23	39
Asia	8	6	2
Siria	3	3	0
Otros países	5	3	2
Oceanía	1	0	1
Australia	1	0	1
Países sin determinar	1	1	0

D13. OTRAS ENSEÑANZAS

D13.4. Alumnado matriculado en Enseñanzas Militares, por curso, grado, cuerpo y academia. Curso 2013-14

	Total	Mujeres	Cursos				
			Primero	Segundo	Tercero	Cuarto	Quinto
E. MILITAR PARA LA INCORPORACIÓN A LAS ESCALAS DE SUBOFICIALES (GRADO BÁSICO)							
TOTAL	1.035	89	469	286	-	-	-
EJÉRCITO DE TIERRA	5	1	0	5	-	-	-
Cuerpo General de las Armas	5	1	0	5	-	-	-
- A. General Militar Básica de Suboficiales	-	-	-	-	-	-	-
- A. Infantería	4	-	-	4	-	-	-
- A. Caballería	-	-	-	-	-	-	-
- A. Artillería	1	1	-	1	-	-	-
- A. Ingenieros	0	-	-	-	-	-	-
- A. Logística	0	-	-	-	-	-	-
ARMADA	169	-	-	-	-	-	-
Cuerpo General Militar	144	22	144	-	-	-	-
Cuerpo de Infantería de Marina	25	1	25	-	-	-	-
Otras Escuelas	-	-	-	-	-	-	-
EJÉRCITO DEL AIRE	611	76	219	281	-	-	-
- A. Básica del Aire	611	76	219	243	149	-	-
CUERPO DE LA GUARDIA CIVIL	250	12	250	-	-	-	-
- A. de la Guardia Civil	250	12	250	-	-	-	-
E. MILITAR PARA LA INCORPORACIÓN A LAS ESCALAS DE OFICIALES (GRADO MEDIO)							
TOTAL	80	1	80	-	-	-	-
CUERPO DE LA GUARDIA CIVIL	80	1	80	-	-	-	-
E. MILITAR PARA LA INCORPORACIÓN A LAS ESCALAS SUPERIORES DE OFICIALES (GRADO SUPERIOR)							
TOTAL	723	50	68	51	133	123	348
EJÉRCITO DE TIERRA	171	8	-	-	-	-	171
Cuerpo General de las Armas	171	8	-	-	-	-	171
- A. General Militar	-	-	-	-	-	-	-
- A. Infantería	89	-	-	-	-	-	89
- A. Caballería	16	-	-	-	-	-	16
- A. Artillería	27	5	-	-	-	-	27
- A. de Ingenieros	39	3	-	-	-	-	39
ARMADA	69	5	-	-	-	-	69
Cuerpo General Militar	55	4	-	-	-	-	55
Cuerpo de Infantería de Marina	14	1	-	-	-	-	14
EJÉRCITO DEL AIRE	319	22	68	51	64	75	61
A. General Militar	319	22	68	51	64	75	61
CUERPO DE LA GUARDIA CIVIL	164	15	-	-	69	48	47

D13. OTRAS ENSEÑANZAS

D13.5. Alumnado matriculado en Enseñanzas Militares, por edad y grado. Curso 2013-14

	Enseñanza Militar para la incorporación a:		
	Escalas de Suboficiales (Grado Básico)	Escalas de Oficiales (Grado Medio)	Escalas Superiores de Oficiales (Grado Superior)
TOTAL	1.035	80	723
19 años y menos	1	-	25
20 años	3	-	63
21 años	18	-	76
22 años	20	-	84
23 años	46	-	96
24 años	63	-	104
25 años	60	-	81
26 años y más	824	80	194

D13.6. Alumnado que terminó sus estudios en Enseñanzas Militares, por edad y grado. Curso 2013-14

	Enseñanza Militar para la incorporación a:		
	Escalas de Suboficiales Grado Básico	Escalas de Oficiales (Grado Medio)	Escalas Superiores de Oficiales (Grado Superior)
TOTAL	249	80	47
20 años	0	0	0
21 años	0	0	0
22 años	0	0	0
23 años	1	0	12
24 años	2	0	17
25 años	3	0	6
26 años	2	0	5
27 años	6	0	2
28 años	16	0	3
29 años	14	1	1
30-34	117	14	1
35-39	61	32	0
40 y más	27	33	0

D13.7. Alumnado que finaliza los cursos de formación para el ingreso en la Escala de Cabos y Guardias de la Guardia Civil por edad y sexo. Año 2013

	TOTAL	Hombres	Mujeres
TOTAL	138	119	19
20 años y menos	2	1	1
21 años	3	2	1
22 años	11	10	1
23 años	7	5	2
24 años	18	17	1
25 años	27	21	6
26 años	21	18	3
27 años	18	18	0
28 años	17	15	2
29 años	10	8	2
30-39 años	4	4	0

D13. OTRAS ENSEÑANZAS

D13.8. Alumnado que finaliza los cursos de formación para el ingreso en la escala Básica del Cuerpo Nacional de Policía por edad y sexo. Año 2014

	TOTAL	Hombres	Mujeres
TOTAL	401	317	84
21 años	1	1	0
22 años	4	2	2
23 años	10	10	0
24 años	22	20	2
25 años	16	12	4
26 años	32	28	4
27 años	35	28	7
28 años	28	24	4
29 años	49	34	15
30-39 años	204	158	46

D13.9. Alumnado que finaliza los cursos de formación para el ingreso en la escala de Oficiales del Cuerpo Nacional de Policía por edad y sexo. Año 2014

	TOTAL	Hombres	Mujeres
TOTAL	560	468	92
Menos de 26	8	8	0
27 años	22	21	1
28 años	30	27	3
29 años	37	31	6
30-34 años	272	229	43
35-39 años	191	152	39
Más de 40	21	14	7

D13.10. Alumnado que finaliza los cursos de formación para el ingreso en la escala Ejecutiva y Subinspectores del Cuerpo Nacional de Policía por edad y sexo. Año 2014

	Escala Ejecutiva			Escala de Subinspectores		
	TOTAL	Hombres	Mujeres	TOTAL	Hombres	Mujeres
TOTAL	222	180	42	300	272	28
24-29 años	19	11	8	0	0	0
30-35 años	45	28	17	84	75	9
36-41 años	34	26	8	183	168	15
42-47 años	79	74	5	29	26	3
48-52 años	37	34	3	4	3	1
53-58 años	8	7	1	0	0	0

D13. OTRAS ENSEÑANZAS

D13.11. Formación de Entrenadores Deportivos, según Federación Deportiva, nivel y sexo. Año 2013

(continúa)

	TODOS LOS NIVELES				NIVEL 0				NIVEL 1			
	Cursos	Entrenadores Formados			Cursos	Entrenadores Formados			Cursos	Entrenadores Formados		
		Total	Hombres	Mujeres		Total	Hombres	Mujeres		Total	Hombres	Mujeres
TOTAL	416	8.862	6.537	2.325	67	2.112	1.512	600	239	5.024	3.660	1.364
Atletismo	12	266	213	53	0	0	0	0	7	145	107	38
Bádminton	22	419	323	96	0	0	0	0	22	419	323	96
Baloncesto	146	4.259	3.346	913	60	1.949	1.408	541	66	1.760	1.437	323
Balonmano	1	27	23	4	0	0	0	0	0	0	0	0
Béisbol y sófbol	6	83	57	26	0	0	0	0	5	74	48	26
Ciclismo	10	166	154	12	0	0	0	0	5	109	103	6
Deportes de hielo	2	63	17	46	1	52	10	42	1	11	7	4
Halterofilia	6	111	94	17	6	111	94	17	0	0	0	0
Judo	31	190	141	49	0	0	0	0	13	136	93	43
Kárate	9	128	96	32	0	0	0	0	7	111	83	28
Kickboxing	14	51	46	5	0	0	0	0	7	40	35	5
Natación	87	1.795	1.162	633	0	0	0	0	71	1.323	873	450
Pádel	2	24	21	3	0	0	0	0	2	24	21	3
Petanca	1	173	144	29	0	0	0	0	1	173	144	29
Triatlón	11	298	259	39	0	0	0	0	4	128	111	17
Vela	1	34	29	5	0	0	0	0	0	0	0	0
Voleibol	55	775	412	363	0	0	0	0	28	571	275	296

(conclusión)

	NIVEL 2				NIVEL 3			
	Cursos	Entrenadores Formados			Cursos	Entrenadores Formados		
		Total	Hombres	Mujeres		Total	Hombres	Mujeres
TOTAL	75	1.032	818	214	35	694	547	147
Atletismo	2	68	59	9	3	53	47	6
Bádminton	0	0	0	0	0	0	0	0
Baloncesto	19	415	374	41	1	135	127	8
Balonmano	0	0	0	0	1	27	23	4
Béisbol y sófbol	0	0	0	0	1	9	9	0
Ciclismo	5	57	51	6	0	0	0	0
Deportes de hielo	0	0	0	0	0	0	0	0
Halterofilia	0	0	0	0	0	0	0	0
Judo	9	25	21	4	9	29	27	2
Kárate	2	17	13	4	0	0	0	0
Kickboxing	4	6	6	0	3	5	5	0
Natación	12	191	108	83	4	281	181	100
Pádel	0	0	0	0	0	0	0	0
Petanca	0	0	0	0	0	0	0	0
Triatlón	3	63	57	6	4	107	91	16
Vela	1	34	29	5	0	0	0	0
Voleibol	18	156	100	56	9	48	37	11

D13. OTRAS ENSEÑANZAS

D13.12. Formaciones periodo transitorio, por Comunidad Autónoma y Federación Deportiva, según nivel y sexo. Año 2013

(continúa)

	TODOS LOS NIVELES				NIVEL 1			
	Cursos	Entrenadores Formados			Cursos	Entrenadores Formados		
		Total	Hombres	Mujeres		Total	Hombres	Mujeres
POR COMUNIDAD AUTÓNOMA								
TOTAL	167	2.965	1.978	987	116	2.267	1.502	765
Andalucía	4	39	22	17	0	0	0	0
Aragón	13	232	98	134	11	222	90	132
Asturias (Principado de)	0	0	0	0	0	0	0	0
Baleares (Illes)	9	118	62	56	4	80	36	44
Canarias	6	89	70	19	4	70	54	16
Cantabria	12	249	188	61	6	166	127	39
Castilla y León	11	263	172	91	9	239	157	82
Castilla-La Mancha	7	104	69	35	5	95	60	35
Cataluña	21	382	268	114	15	281	208	73
Comunitat Valenciana	35	638	427	211	27	500	345	155
Extremadura	5	111	98	13	4	94	86	8
Galicia	3	127	99	28	1	31	24	7
Madrid (Comunidad de)	9	195	107	88	6	149	77	72
Murcia (Región de)	9	141	107	34	6	92	65	27
Navarra (Comunidad Foral de)	3	39	31	8	3	39	31	8
País Vasco	17	191	129	62	13	170	114	56
Rioja (La)	2	35	21	14	1	27	18	9
Ceuta	0	0	0	0	0	0	0	0
Melilla	1	12	10	2	1	12	10	2
POR FEDERACIÓN DEPORTIVA								
TOTAL	167	2.965	1.978	987	116	2.267	1.502	765
Actividades subacuáticas	4	75	69	6	0	0		
Ajedrez	2	32	31	1	2	32	31	1
Bádminton	2	57	45	12	2	57	45	12
Boxeo	2	28	26	2	2	28	26	2
Ciclismo	3	51	46	5	3	51	46	5
Esgrima	5	42	38	4	2	18	15	3
Espeleología	2	10	7	3	0	0		
Gimnasia	19	333	33	300	11	244	27	217
Golf	1	25	24	1	1	25	24	1
Hípica	14	155	79	76	1	15	6	9
Hockey	2	36	28	8	2	36	28	8
Judo	15	181	142	39	10	138	108	30
Kárate	13	177	136	41	10	157	116	41
Natación	11	256	161	95	9	213	128	85
Pádel	12	242	212	30	12	242	212	30
Patinaje	8	148	50	98	8	148	50	98
Piragüismo	9	157	119	38	7	127	95	32
Remo	1	2	2	0	1	2	2	0
Salvamento y Socorrismo	13	342	233	109	11	294	196	98
Surf	6	153	147	6	5	116	112	4
Taekwondo	2	9	7	2	2	9	7	2
Tenis	8	136	122	14	8	136	122	14
Triatlón	1	32	27	5	1	32	27	5
Vela	8	174	150	24	3	40	39	1
Bloque Común	4	112	44	68	3	107	40	67

D13. OTRAS ENSEÑANZAS

D13.12. Formaciones periodo transitorio, por Comunidad Autónoma y Federación Deportiva, según nivel y sexo. Año 2013

(conclusión)

	NIVEL 2				NIVEL 3			
	Cursos	Entrenadores Formados			Cursos	Entrenadores Formados		
		Total	Hombres	Mujeres		Total	Hombres	Mujeres
POR COMUNIDAD AUTÓNOMA								
TOTAL	45	641	450	191	6	57	26	31
Andalucía	4	39	22	17	0	0	0	0
Aragón	2	10	8	2	0	0	0	0
Asturias (Principado de)	0	0	0	0	0	0	0	0
Balears (Illes)	3	24	19	5	2	14	7	7
Canarias	1	10	8	2	1	9	8	1
Cantabria	5	78	60	18	1	5	1	4
Castilla y León	2	24	15	9	0	0	0	0
Castilla-La Mancha	2	9	9	0	0	0	0	0
Cataluña	6	101	60	41	0	0	0	0
Comunitat Valenciana	6	109	72	37	2	29	10	19
Extremadura	1	17	12	5	0	0	0	0
Galicia	2	96	75	21	0	0	0	0
Madrid (Comunidad de)	3	46	30	16	0	0	0	0
Murcia (Región de)	3	49	42	7	0	0	0	0
Navarra (Comunidad Foral de)	0	0	0	0	0	0	0	0
País Vasco	4	21	15	6	0	0	0	0
Rioja (La)	1	8	3	5	0	0	0	0
Ceuta	0	0	0	0	0	0	0	0
Melilla	0	0	0	0	0	0	0	0
POR FEDERACIÓN DEPORTIVA								
TOTAL	45	641	450	191	6	57	26	31
Actividades subacuáticas	4	75	69	6	0	0	0	0
Ajedrez	0	0	0	0	0	0	0	0
Bádminton	0	0	0	0	0	0	0	0
Boxeo	0	0	0	0	0	0	0	0
Ciclismo	0	0	0	0	0	0	0	0
Esgrima	3	24	23	1	0	0	0	0
Espeleología	2	10	7	3	0	0	0	0
Gimnasia	6	64	4	60	2	25	2	23
Golf	0	0	0	0	0	0	0	0
Hípica	12	135	72	63	1	5	1	4
Hockey	0	0	0	0	0	0	0	0
Judo	3	26	21	5	2	17	13	4
Kárate	2	10	10	0	1	10	10	0
Natación	2	43	33	10	0	0	0	0
Pádel	0	0	0	0	0	0	0	0
Patinaje	0	0	0	0	0	0	0	0
Piragüismo	2	30	24	6	0	0	0	0
Remo	0	0	0	0	0	0	0	0
Salvamento y Socorrismo	2	48	37	11	0	0	0	0
Surf	1	37	35	2	0	0	0	0
Taekwondo	0	0	0	0	0	0	0	0
Tenis	0	0	0	0	0	0	0	0
Triatlón	0	0	0	0	0	0	0	0
Vela	5	134	111	23	0	0	0	0
Bloque Común	1	5	4	1	0	0	0	0

E. OTROS ASPECTOS DE LA ESCOLARIZACIÓN

E1. Los modelos lingüísticos

E2. La enseñanza de lenguas extranjeras

E3. La utilización de lenguas extranjeras como lengua de enseñanza

E4. La enseñanza de la religión

E5. El alumnado extranjero

E1. LOS MODELOS LINGÜÍSTICOS

E1.0. Contenido, notas explicativas y fuentes de información

En este capítulo se presenta el alumnado por comunidad autónoma según el modelo lingüístico en el que recibe la enseñanza. Esta información se refiere solamente a las enseñanzas de Régimen General no universitarias.

En la información estadística que se ofrece, salvo en la tabla E1.1, se proporciona una presentación individual de la situación de cada una de las comunidades autónomas con lengua oficial propia, además del castellano como lengua oficial del Estado. En la tabla correspondiente a cada una de dichas comunidades se incorporan especificaciones que facilitan la interpretación de la información estadística presentada.

Se facilitan las siguientes precisiones técnicas sobre los datos estadísticos de este capítulo:

- A efectos estadísticos, y atendiendo a las lenguas españolas en las que se recibe la enseñanza y a las lenguas españolas cursadas como materia, el alumnado se ha clasificado en los siguientes tipos de modelos lingüísticos:
 - *Sólo castellano*: toda la enseñanza se cursa en castellano y no se cursa otra lengua española como materia.
 - *Castellano lengua de enseñanza y otra lengua española como materia*: toda la enseñanza se recibe en castellano y se cursa como materia otra lengua española.
 - *Enseñanza bilingüe*: parte de las materias se cursan en castellano y otra parte en otra lengua española diferente del castellano.
 - *Enseñanza en otra lengua española y castellano como materia*: toda la enseñanza se cursa en otra lengua española diferente del castellano, salvo la propia materia de castellano.
- Se presenta información individualizada para las comunidades autónomas de Illes Balears, Cataluña, Comunitat Valenciana, Galicia, Comunidad Foral de Navarra y País Vasco.

Fuentes de información:

- *Estadística de la Enseñanza no Universitaria*. Curso 2013-2014. S.G. de Estadística y Estudios del Ministerio de Educación, Cultura y Deporte.

E1.1. Distribución porcentual del alumnado por modelo lingüístico en que cursa la enseñanza (1)

(continúa)

	Sólo castellano	Castellano lengua de enseñanza y otra lengua española como materia	Enseñanza bilingüe	Enseñanza en otra lengua española y castellano como materia
TODAS LAS ENSEÑANZAS				
Andalucía	100,0	0,0	0,0	0,0
Aragón (2)	98,1	1,7	0,2	0,0
Asturias (Principado de)	100,0	0,0	0,0	0,0
Balears (Illes) (2)
Canarias	100,0	0,0	0,0	0,0
Cantabria	100,0	0,0	0,0	0,0
Castilla y León	100,0	0,0	0,0	0,0
Castilla-La Mancha	100,0	0,0	0,0	0,0
Cataluña (2)	0,0	0,0	0,0	100,0
Comunitat Valenciana (3)	0,0	12,4	57,3	30,3
Extremadura	100,0	0,0	0,0	0,0
Galicia (4)	0,0	x	100,0	x
Madrid (Comunidad de)	100,0	0,0	0,0	0,0
Murcia (Región de)	100,0	0,0	0,0	0,0
Navarra (Comunidad Foral de) (5)	60,3	15,0	0,5	24,3
País Vasco (5)	0,0	15,5	19,8	64,7
Rioja (La)	100,0	0,0	0,0	0,0
Ceuta	100,0	0,0	0,0	0,0
Melilla	100,0	0,0	0,0	0,0
EDUCACIÓN INFANTIL				
Andalucía	100,0	0,0	0,0	0,0
Aragón (2)	98,0	1,7	0,3	0,0
Asturias (Principado de)	100,0	0,0	0,0	0,0
Balears (Illes) (2)
Canarias	100,0	0,0	0,0	0,0
Cantabria	100,0	0,0	0,0	0,0
Castilla y León	100,0	0,0	0,0	0,0
Castilla-La Mancha	100,0	0,0	0,0	0,0
Cataluña (2)	0,0	0,0	0,0	100,0
Comunitat Valenciana (3)	0,0	8,2	55,6	36,3
Extremadura	100,0	0,0	0,0	0,0
Galicia (4)	0,0	x	100,0	x
Madrid (Comunidad de)	100,0	0,0	0,0	0,0
Murcia (Región de)	100,0	0,0	0,0	0,0
Navarra (Comunidad Foral de) (5)	53,2	18,3	1,5	26,9
País Vasco (5)	0,0	3,5	19,9	76,7
Rioja (La)	100,0	0,0	0,0	0,0
Ceuta	100,0	0,0	0,0	0,0
Melilla	100,0	0,0	0,0	0,0
EDUCACIÓN PRIMARIA				
Andalucía	100,0	0,0	0,0	0,0
Aragón (2)	96,9	2,6	0,5	0,0
Asturias (Principado de)	100,0	0,0	0,0	0,0
Balears (Illes) (2)
Canarias	100,0	0,0	0,0	0,0
Cantabria	100,0	0,0	0,0	0,0
Castilla y León	100,0	0,0	0,0	0,0
Castilla-La Mancha	100,0	0,0	0,0	0,0
Cataluña (2)	0,0	0,0	0,0	100,0
Comunitat Valenciana (3)	0,0	12,2	50,7	37,1
Extremadura	100,0	0,0	0,0	0,0
Galicia (4)	0,0	x	100,0	x
Madrid (Comunidad de)	100,0	0,0	0,0	0,0
Murcia (Región de)	100,0	0,0	0,0	0,0
Navarra (Comunidad Foral de) (5)	51,3	21,2	0,3	27,2
País Vasco (5)	0,0	5,6	24,9	69,6
Rioja (La)	100,0	0,0	0,0	0,0
Ceuta	100,0	0,0	0,0	0,0
Melilla	100,0	0,0	0,0	0,0

(1) No se incluye el alumnado de centros extranjeros.

(2) Catalán como lengua española diferente del castellano. Para Cataluña, datos no estadísticos basados en normativa lingüística de la comunidad.

(3) Valenciano como lengua española diferente del castellano.

(4) Gallego como lengua española diferente del castellano. Datos no estadísticos basados en normativa lingüística de la comunidad.

(5) Euskera como lengua española diferente del castellano.

E1.1. Distribución porcentual del alumnado por modelo lingüístico en que cursa la enseñanza (1)

		(conclusión)		
	Sólo castellano	Castellano lengua de enseñanza y otra lengua española como materia	Enseñanza bilingüe	Enseñanza en otra lengua española y castellano como materia
EDUCACIÓN SECUNDARIA OBLIGATORIA				
Andalucía	100,0	0,0	0,0	0,0
Aragón (2)	98,6	1,4	0,0	0,0
Asturias (Principado de)	100,0	0,0	0,0	0,0
Balears (Illes) (2)
Canarias	100,0	0,0	0,0	0,0
Cantabria	100,0	0,0	0,0	0,0
Castilla y León	100,0	0,0	0,0	0,0
Castilla-La Mancha	100,0	0,0	0,0	0,0
Cataluña (2)	0,0	0,0	0,0	100,0
Comunitat Valenciana (3)	0,0	11,5	56,1	32,4
Extremadura	100,0	0,0	0,0	0,0
Galicia (4)	0,0	x	100,0	x
Madrid (Comunidad de)	100,0	0,0	0,0	0,0
Murcia (Región de)	100,0	0,0	0,0	0,0
Navarra (Comunidad Foral de) (5)	64,9	10,3	0,2	24,6
País Vasco (5)	0,0	11,4	26,9	61,7
Rioja (La)	100,0	0,0	0,0	0,0
Ceuta	100,0	0,0	0,0	0,0
Melilla	100,0	0,0	0,0	0,0
BACHILLERATO (6)				
Andalucía	100,0	0,0	0,0	0,0
Aragón (2)	99,7	0,3	0,0	0,0
Asturias (Principado de)	100,0	0,0	0,0	0,0
Balears (Illes) (2)
Canarias	100,0	0,0	0,0	0,0
Cantabria	100,0	0,0	0,0	0,0
Castilla y León	100,0	0,0	0,0	0,0
Castilla-La Mancha	100,0	0,0	0,0	0,0
Cataluña (2)	0,0	0,0	0,0	100,0
Comunitat Valenciana (3)	0,0	13,4	68,4	18,3
Extremadura	100,0	0,0	0,0	0,0
Galicia (4)	0,0	x	100,0	x
Madrid (Comunidad de)	100,0	0,0	0,0	0,0
Murcia (Región de)	100,0	0,0	0,0	0,0
Navarra (Comunidad Foral de) (5)	72,0	4,3	0,0	23,7
País Vasco (5)	0,0	36,3	1,7	62,0
Rioja (La)	100,0	0,0	0,0	0,0
Ceuta	100,0	0,0	0,0	0,0
Melilla	100,0	0,0	0,0	0,0
FORMACIÓN PROFESIONAL (7)				
Andalucía	100,0	0,0	0,0	0,0
Aragón (2)	100,0	0,0	0,0	0,0
Asturias (Principado de)	100,0	0,0	0,0	0,0
Balears (Illes) (2)
Canarias	100,0	0,0	0,0	0,0
Cantabria	100,0	0,0	0,0	0,0
Castilla y León	100,0	0,0	0,0	0,0
Castilla-La Mancha	100,0	0,0	0,0	0,0
Cataluña (2)	0,0	0,0	0,0	100,0
Comunitat Valenciana (3)	0,0	21,4	76,5	2,1
Extremadura	100,0	0,0	0,0	0,0
Galicia (4)	0,0	x	100,0	x
Madrid (Comunidad de)	100,0	0,0	0,0	0,0
Murcia (Región de)	100,0	0,0	0,0	0,0
Navarra (Comunidad Foral de) (5)	98,2	0,0	0,0	1,8
País Vasco (5)	0,0	73,8	1,3	24,9
Rioja (La)	100,0	0,0	0,0	0,0
Ceuta	100,0	0,0	0,0	0,0
Melilla	100,0	0,0	0,0	0,0

(1) No se incluye el alumnado de centros extranjeros.

(2) Catalán como lengua española diferente del castellano. Para Cataluña, datos no estadísticos basados en normativa lingüística de la comunidad.

(3) Valenciano como lengua española diferente del castellano.

(4) Gallego como lengua española diferente del castellano. Datos no estadísticos basados en normativa lingüística de la comunidad.

(5) Euskera como lengua española diferente del castellano.

(6) Incluye el alumnado presencial y a distancia.

(7) Incluye el alumnado presencial y a distancia de Ciclos Formativos de FP y el alumnado de PCPI.

E1.2. Distribución porcentual del alumnado de las Illes Balears por modelo lingüístico en que cursa la enseñanza (1)

	Sólo castellano	Castellano lengua de enseñanza y catalán como materia	Enseñanza bilingüe	Catalán lengua de enseñanza y castellano como materia (2)
TODOS LOS CENTROS				
TOTAL
E. Infantil
E. Primaria
E. Especial
E. Secundaria Obligatoria
Bachillerato
Bachillerato a distancia
Ciclos Formativos de F.P. (3)
Programas de Cualificación Profesional Inicial
CENTROS PÚBLICOS				
TOTAL
E. Infantil
E. Primaria
E. Especial
E. Secundaria Obligatoria
Bachillerato
Bachillerato a distancia
Ciclos Formativos de F.P. (3)
Programas de Cualificación Profesional Inicial
CENTROS PRIVADOS				
TOTAL
E. Infantil
E. Primaria
E. Especial
E. Secundaria Obligatoria
Bachillerato
Bachillerato a distancia
Ciclos Formativos de F.P. (3)
Programas de Cualificación Profesional Inicial

(1) Información no disponible para este curso.

- El modelo lingüístico de la enseñanza no universitaria en las Illes Balears tiene como características básicas las siguientes:

- El catalán, como lengua propia de las Illes Balears, es oficial en todos los niveles educativos.

- Los alumnos tienen derecho a recibir la primera enseñanza (E. Infantil y Primer Ciclo de E. Primaria) en su lengua, sea ésta la catalana o la castellana.

- Los alumnos que se incorporan de forma tardía al sistema educativo son objeto de las adaptaciones curriculares necesarias para adaptar la enseñanza de las áreas.

- Los alumnos, cualquiera que sea su lengua habitual al inicio de sus estudios, deben poder usar normal y correctamente el catalán y el castellano al final de la escolarización obligatoria.

- La enseñanza en lengua catalana debe cumplir dos requisitos mínimos: a) la mitad del cómputo horario; y b) en cada nivel, las áreas reglamentariamente fijadas (Ciencias Sociales y de la Naturaleza, básicamente).

(2) Se incluye el alumnado del modelo "sólo catalán".

(3) Incluye la enseñanza presencial y a distancia.

E1.3. Distribución porcentual del alumnado de Cataluña por modelo lingüístico en que cursa la enseñanza (1)

	Sólo castellano	Castellano lengua de enseñanza y catalán como materia	Enseñanza bilingüe	Catalán lengua de enseñanza y castellano como materia
TODOS LOS CENTROS				
TOTAL	0,0	0,0	0,0	100,0
E. Infantil	0,0	0,0	0,0	100,0
E. Primaria	0,0	0,0	0,0	100,0
E. Especial	0,0	0,0	0,0	100,0
E. Secundaria Obligatoria	0,0	0,0	0,0	100,0
Bachillerato	0,0	0,0	0,0	100,0
Bachillerato a distancia	0,0	0,0	0,0	100,0
Ciclos Formativos de F.P. (2)	0,0	0,0	0,0	100,0
Programas de Cualificación Profesional	0,0	0,0	0,0	100,0
CENTROS PÚBLICOS				
TOTAL	0,0	0,0	0,0	100,0
E. Infantil	0,0	0,0	0,0	100,0
E. Primaria	0,0	0,0	0,0	100,0
E. Especial	0,0	0,0	0,0	100,0
E. Secundaria Obligatoria	0,0	0,0	0,0	100,0
Bachillerato	0,0	0,0	0,0	100,0
Bachillerato a distancia	0,0	0,0	0,0	100,0
Ciclos Formativos de F.P. (2)	0,0	0,0	0,0	100,0
Programas de Cualificación Profesional	0,0	0,0	0,0	100,0
CENTROS PRIVADOS				
TOTAL	0,0	0,0	0,0	100,0
E. Infantil	0,0	0,0	0,0	100,0
E. Primaria	0,0	0,0	0,0	100,0
E. Especial	0,0	0,0	0,0	100,0
E. Secundaria Obligatoria	0,0	0,0	0,0	100,0
Bachillerato	0,0	0,0	0,0	100,0
Bachillerato a distancia	-	-	-	-
Ciclos Formativos de F.P. (2)	0,0	0,0	0,0	100,0
Programas de Cualificación Profesional	0,0	0,0	0,0	100,0

(1) Datos no estadísticos basados en normativa lingüística de la comunidad:

- El catalán, como lengua propia de Cataluña, se utiliza normalmente como lengua vehicular y de aprendizaje en la enseñanza no universitaria
- Los alumnos tienen derecho a recibir la primera enseñanza en su lengua habitual, ya sea catalán o castellano.
- La enseñanza del catalán y del castellano debe tener garantizada una presencia adecuada en los planes de estudio, de forma que todos los niños han de poder utilizar correctamente las dos lenguas al final de la educación obligatoria.
- En la enseñanza postobligatoria se ha de fomentar el perfeccionamiento del conocimiento y uso de las dos lenguas.
- El alumnado que se incorpore tardíamente al sistema educativo de Cataluña debe recibir un apoyo especial y adicional de enseñanza del catalán.

(2) Incluye la enseñanza presencial y a distancia.

E1.4. Distribución porcentual del alumnado de las Comunitat Valenciana por modelo lingüístico en que cursa la enseñanza (1)

	Sólo castellano	Castellano lengua de enseñanza y valenciano como materia	Enseñanza bilingüe	Valenciano lengua de enseñanza y castellano como materia
TODOS LOS CENTROS				
TOTAL	0,0	12,4	57,3	30,3
E. Infantil	0,0	8,2	55,6	36,3
E. Primaria	0,0	12,2	50,7	37,1
E. Especial	0,0	39,4	42,7	17,8
E. Secundaria Obligatoria	0,0	11,5	56,1	32,4
Bachillerato	0,0	13,4	68,4	18,3
Bachillerato a distancia	0,0	0,0	100,0	0,0
Ciclos Formativos de F.P. (2)	0,0	22,7	75,6	1,6
Programas de Cualificación Profesional Inicial	0,0	11,6	82,9	5,5
CENTROS PÚBLICOS				
TOTAL	0,0	12,5	46,6	40,9
E. Infantil	0,0	7,2	41,1	51,7
E. Primaria	0,0	13,5	36,0	50,4
E. Especial	0,0	30,6	47,3	22,1
E. Secundaria Obligatoria	0,0	13,0	41,3	45,7
Bachillerato	0,0	14,0	62,0	24,0
Bachillerato a distancia	0,0	0,0	100,0	0,0
Ciclos Formativos de F.P. (2)	0,0	16,8	81,2	2,1
Programas de Cualificación Profesional Inicial	0,0	10,4	83,7	6,0
CENTROS PRIVADOS				
TOTAL	0,0	12,2	80,8	7,0
E. Infantil	0,0	9,9	80,8	9,4
E. Primaria	0,0	9,3	82,6	8,0
E. Especial	0,0	74,8	24,5	0,7
E. Secundaria Obligatoria	0,0	8,8	84,5	6,7
Bachillerato	0,0	11,4	88,6	0,0
Bachillerato a distancia	-	-	-	-
Ciclos Formativos de F.P.	0,0	44,2	55,8	0,0
Programas de Cualificación Profesional Inicial	0,0	26,9	73,1	0,0

(1) El modelo lingüístico de la enseñanza no universitaria en la Comunitat Valenciana es el siguiente:

-En la zona castellano-hablante el valenciano se imparte como materia y la lengua de enseñanza habitual es el castellano (segunda columna).

-En la zona valenciano-hablante existen varios programas:

- El Programa de incorporación progresiva, en el que se imparte el valenciano como materia y se incorporan progresivamente otras materias en esta lengua (tercera columna).

- El Programa de Enseñanza en Valenciano y el Programa de Inmersión Lingüística (4ª columna). En el primero, la lengua de enseñanza es el valenciano (Lengua y Literatura) y se imparte como materia; el segundo es similar al anterior pero con mayor énfasis en la enseñanza del valenciano en los primeros años de escolarización.

(2) Incluye la enseñanza presencial y a distancia.

E1.5. Distribución porcentual del alumnado de Galicia por modelo lingüístico en que cursa la enseñanza (1)

	Sólo castellano	Castellano lengua de enseñanza y gallego como materia	Enseñanza bilingüe	Gallego lengua de enseñanza y castellano como materia
TODOS LOS CENTROS				
TOTAL	0,0	x	100,0	x
E. Infantil	0,0	x	100,0	x
E. Primaria	0,0	x	100,0	x
E. Especial	0,0	x	100,0	x
E. Secundaria Obligatoria	0,0	x	100,0	x
Bachillerato	0,0	x	100,0	x
Bachillerato a distancia	0,0	x	100,0	x
Ciclos Formativos de F.P. (2)	0,0	x	100,0	x
Programas de Cualificación Profesional Inicial	0,0	x	100,0	x
CENTROS PÚBLICOS				
TOTAL	0,0	x	100,0	x
E. Infantil	0,0	x	100,0	x
E. Primaria	0,0	x	100,0	x
E. Especial	0,0	x	100,0	x
E. Secundaria Obligatoria	0,0	x	100,0	x
Bachillerato	0,0	x	100,0	x
Bachillerato a distancia	0,0	x	100,0	x
Ciclos Formativos de F.P. (2)	0,0	x	100,0	x
Programas de Cualificación Profesional Inicial	0,0	x	100,0	x
CENTROS PRIVADOS				
TOTAL	0,0	x	100,0	x
E. Infantil	0,0	x	100,0	x
E. Primaria	0,0	x	100,0	x
E. Especial	0,0	x	100,0	x
E. Secundaria Obligatoria	0,0	x	100,0	x
Bachillerato	0,0	x	100,0	x
Bachillerato a distancia	-	-	-	-
Ciclos Formativos de F.P.	0,0	x	100,0	x
Programas de Cualificación Profesional Inicial	0,0	x	100,0	x

(1) Los datos de la estadística de esta comunidad no recogen el modelo lingüístico pero, de acuerdo con el Decreto 124/2007 del 20 de junio, por el que se regula el uso y la promoción del gallego en el sistema educativo, el modelo lingüístico en la comunidad de Galicia es bilingüe.

(2) Incluye la enseñanza presencial y a distancia.

E1.6. Distribución porcentual del alumnado de la Comunidad Foral de Navarra por modelo lingüístico en que cursa la enseñanza (1)

	Sólo castellano (Modelo G)	Castellano lengua de enseñanza y euskera como materia (Modelo A)	Enseñanza bilingüe (Modelo B)	Euskera lengua de enseñanza y castellano como materia (Modelo D)
TODOS LOS CENTROS				
TOTAL	60,3	15,0	0,5	24,3
E. Infantil	53,2	18,3	1,5	26,9
E. Primaria	51,3	21,2	0,3	27,2
E. Especial
E. Secundaria Obligatoria	64,9	10,3	0,2	24,6
Bachillerato	72,0	4,3	0,0	23,7
Bachillerato a distancia	100,0	0,0	0,0	0,0
Ciclos Formativos de F.P. (2)	98,2	0,0	0,0	1,8
Programas de Cualificación Profesional Inicial
CENTROS PÚBLICOS				
TOTAL	54,2	16,8	0,5	28,5
E. Infantil	45,7	21,4	1,8	31,1
E. Primaria	43,8	23,9	0,0	32,3
E. Especial
E. Secundaria Obligatoria	58,5	11,5	0,3	29,7
Bachillerato	63,3	5,2	0,0	31,5
Bachillerato a distancia	100,0	0,0	0,0	0,0
Ciclos Formativos de F.P. (2)	97,7	0,0	0,0	2,3
Programas de Cualificación Profesional Inicial
CENTROS PRIVADOS				
TOTAL	71,7	11,6	0,5	16,3
E. Infantil	69,1	11,9	0,9	18,1
E. Primaria	64,3	16,6	0,7	18,4
E. Especial
E. Secundaria Obligatoria	74,7	8,6	0,0	16,8
Bachillerato	88,2	2,6	0,0	9,2
Bachillerato a distancia	-	-	-	-
Ciclos Formativos de F.P.	100,0	0,0	0,0	0,0
Programas de Cualificación Profesional Inicial

(1) Los modelos lingüísticos existentes en esta comunidad autónoma son los siguientes:

- Modelo G: enseñanza en castellano.
- Modelo A: enseñanza en castellano. Incorpora el estudio de la lengua vasca como materia.
- Modelo B: enseñanza bilingüe. Imparte varias materias en lengua vasca y varias en lengua castellana.
- Modelo D: enseñanza en lengua vasca. Incluye la materia de Lengua Castellana y Literatura.

(2) Incluye la enseñanza presencial y a distancia.

E1.7. Distribución porcentual del alumnado del País Vasco por modelo lingüístico en que cursa la enseñanza (1)

	Sólo castellano (Modelo X)	Castellano lengua de enseñanza y euskera como materia (Modelo A)	Enseñanza bilingüe (Modelo B)	Euskera lengua de enseñanza y castellano como materia (Modelo D)
TODOS LOS CENTROS				
TOTAL	0,0	15,5	19,8	64,7
E. Infantil	0,0	3,5	19,9	76,7
E. Primaria	0,0	5,6	24,9	69,6
E. Especial	0,0	61,1	12,0	26,9
E. Secundaria Obligatoria	0,0	11,4	26,9	61,7
Bachillerato	0,0	36,3	1,7	62,0
Bachillerato a distancia	0,0	100,0	0,0	0,0
Ciclos Formativos de F.P. (2)	0,0	73,8	1,3	24,9
Programas de Cualificación Profesional Inicial
CENTROS PÚBLICOS				
TOTAL	0,0	12,5	6,9	80,7
E. Infantil	0,0	1,3	6,3	92,3
E. Primaria	0,0	2,6	9,6	87,8
E. Especial	0,0	44,2	8,5	47,4
E. Secundaria Obligatoria	0,0	8,3	9,3	82,3
Bachillerato a distancia	0,0	22,9	0,0	77,1
Bachillerato a distancia	0,0	100,0	0,0	0,0
Ciclos Formativos de F.P. (2)	0,0	67,5	0,0	32,5
Programas de Cualificación Profesional Inicial
CENTROS PRIVADOS				
TOTAL	0,0	18,7	33,4	47,9
E. Infantil	0,0	5,9	34,9	59,2
E. Primaria	0,0	8,7	40,7	50,6
E. Especial	0,0	77,5	15,3	7,2
E. Secundaria Obligatoria	0,0	14,0	42,2	43,8
Bachillerato	0,0	49,3	3,3	47,3
Bachillerato a distancia	-	-	-	-
Ciclos Formativos de F.P.	0,0	82,6	3,2	14,2
Programas de Cualificación Profesional Inicial

(1) Los modelos lingüísticos existentes en esta comunidad autónoma son los siguientes:

- Modelo X: Se recoge bajo esta denominación el alumnado que actualmente no estudia euskera.
- Modelo A: Todas las materias, excepto la Lengua y Literatura Vasca y los idiomas modernos, se imparten básicamente en castellano.
- Modelo B: Tanto la lengua castellana como el euskera se utilizarán para impartir las otras materias.
- Modelo D: Todas las materias, excepto la Lengua Castellana y Literatura y los idiomas modernos, se imparten básicamente en euskera.

(2) Incluye la enseñanza presencial y a distancia.

E1.8. Distribución porcentual del alumnado de E. Primaria y E.S.O. según modelo lingüístico

Balears (Illes) (1)

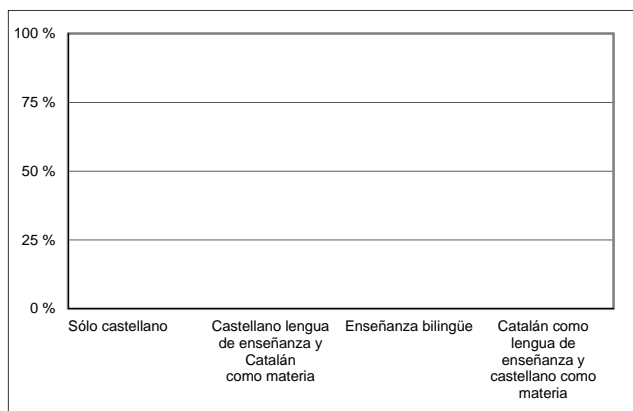

Cataluña (2)

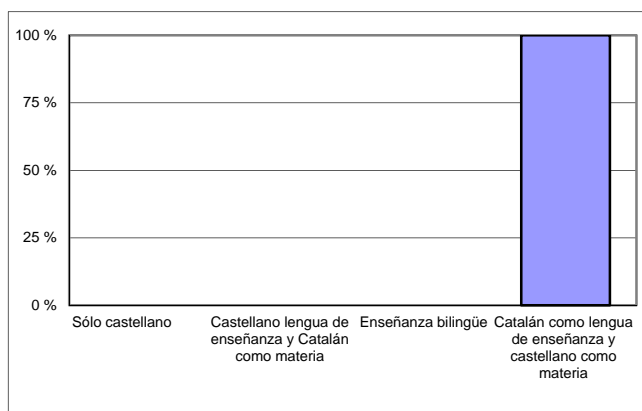

Com. Valenciana

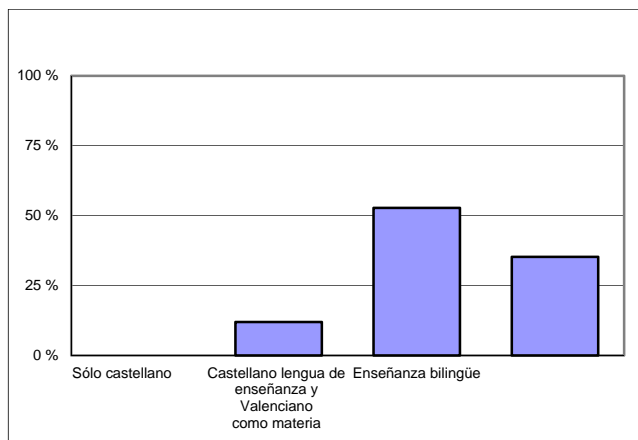

Galicia (2)

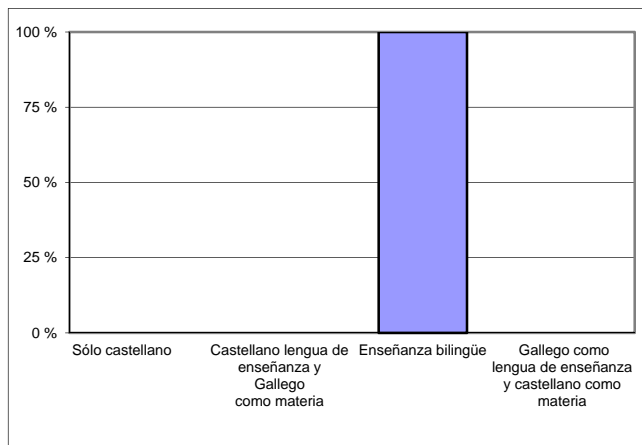

Navarra

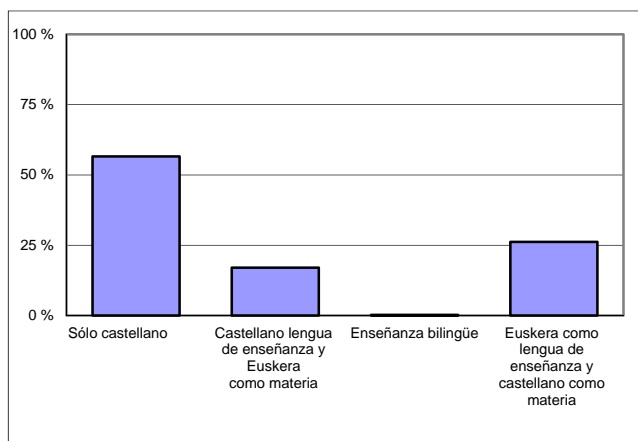

País Vasco

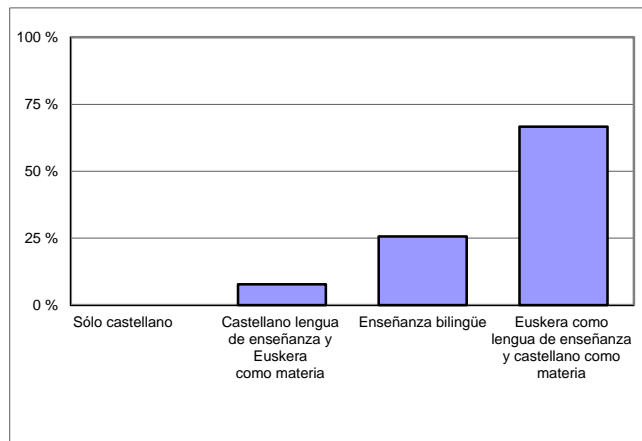

(1) Información no disponible para esta Comunidad.

(2) Datos no estadísticos basados en normativa lingüística de la comunidad.

E2. LA ENSEÑANZA DE LENGUAS EXTRANJERAS

E2.0. Contenido, notas explicativas y fuentes de información

La información estadística sobre el estudio de lenguas extranjeras que se presenta en este capítulo se refiere fundamentalmente a las enseñanzas de Régimen General, aunque en la tabla E2.1 también figuran los datos de las enseñanzas de las Escuelas Oficiales de Idiomas.

Se presenta la siguiente información:

- En las tablas E2.1 y E2.2 se ofrece un resumen del alumnado que estudia lenguas extranjeras y su relación respecto al total de alumnado de la enseñanza considerada.
- En la tabla E2.3 se muestra el alumnado que estudia una primera lengua extranjera.
- En la tabla E2.4 se presenta el alumnado que estudia una segunda lengua extranjera.
- En todas las tablas aparece la información desagregada por las siguientes lenguas extranjeras: inglés, francés, alemán (sólo en E2.1 y E2.2) y *otras lenguas*.

Se facilitan las siguientes precisiones técnicas sobre los datos estadísticos de este capítulo:

- Los datos estadísticos de este capítulo no incluyen el alumnado que cursa lenguas extranjeras dentro de las enseñanzas extraescolares.
- En la tabla E2.1, tanto en los datos brutos como en el *porcentaje de alumnado que cursa una lengua extranjera respecto al total de alumnado*, sólo se tienen en cuenta las enseñanzas que aparecen de forma explícita (por lo tanto, no se incluye información de los Programas de Garantía Social, Programas de Cualificación Profesional Inicial, la Educación Especial, Bachillerato a Distancia ni Ciclos Formativos a Distancia).
- En la tabla E2.2 se han considerado las mismas enseñanzas de Régimen General que en la tabla E2.1, pero no se presenta información de las enseñanzas de Escuelas Oficiales de Idiomas.

Fuentes de información:

- *Estadística de las Enseñanzas no universitarias*. Curso 2013-2014. Subdirección General de Estadística y Estudios del Ministerio de Educación, Cultura y Deporte.

E2.1. Alumnado que cursa lenguas extranjeras por enseñanza

	LENGUAS OBLIGATORIAS Y OPTATIVAS				% RESPECTO AL TOTAL DE ALUMNADO MATRICULADO EN CADA ENSEÑANZA			
	Inglés	Francés	Alemán	Otras lenguas	Inglés	Francés	Alemán	Otras lenguas
TODOS LOS CENTROS								
TOTAL	6.880.413	1.076.304	145.510	73.330	86,9	13,6	1,8	0,9
ENSEÑANZAS DE RÉGIMEN GENERAL	6.545.866	1.003.798	91.333	21.747	88,4	13,6	1,2	0,3
E. Infantil (1)	1.138.252	8.891	3.387	604	79,0	0,6	0,2	0,0
E. Primaria	2.831.423	151.723	19.109	6.622	99,1	5,3	0,7	0,2
Educación Secundaria Obligatoria	1.828.766	702.290	61.522	11.536	100,0	38,6	3,4	0,6
Bachillerato (2)	615.457	133.578	6.806	2.498	96,0	20,8	1,1	0,4
Ciclos Formativos de Grado Medio (2)	58.680	822	213	263	17,7	0,2	0,1	0,1
Ciclos Formativos de Grado Superior (2)	73.288	6.494	296	224	23,2	2,1	0,1	0,1
ENSEÑANZAS DE RÉGIMEN ESPECIAL	334.547	72.506	54.177	51.583	66,3	14,4	10,7	10,2
Enseñanzas de Idiomas (3)	334.547	72.506	54.177	51.583	66,3	14,4	10,7	10,2
CENTROS PÚBLICOS								
TOTAL	4.781.760	723.522	88.036	60.335	85,3	12,9	1,6	1,1
ENSEÑANZAS DE RÉGIMEN GENERAL	4.447.213	651.016	33.859	8.752	87,4	12,8	0,7	0,2
E. Infantil (1)	756.920	4.538	915	341	76,7	0,5	0,1	0,0
E. Primaria	1.922.866	89.319	4.505	1.272	99,6	4,6	0,2	0,1
Educación Secundaria Obligatoria	1.210.309	445.456	25.168	5.440	100,0	37,1	2,1	0,5
Bachillerato (2)	457.745	105.646	2.922	1.438	95,3	22,0	0,6	0,3
Ciclos Formativos de Grado Medio (2)	42.734	674	161	39	17,1	0,3	0,1	0,0
Ciclos Formativos de Grado Superior (2)	56.639	5.383	188	222	23,2	2,2	0,1	0,1
ENSEÑANZAS DE RÉGIMEN ESPECIAL	334.547	72.506	54.177	51.583	66,3	14,4	10,7	10,2
Enseñanzas de Idiomas (3)	334.547	72.506	54.177	51.583	66,3	14,4	10,7	10,2
CENTROS PRIVADOS								
TOTAL	2.098.653	352.782	57.474	12.995	90,6	15,2	2,5	0,6
ENSEÑANZAS DE RÉGIMEN GENERAL	2.098.653	352.782	57.474	12.995	90,6	15,2	2,5	0,6
E. Infantil (1)	381.332	4.353	2.472	263	84,1	1,0	0,5	0,1
E. Primaria	908.557	62.404	14.604	5.350	97,9	6,7	1,6	0,6
Educación Secundaria Obligatoria	618.457	256.834	36.354	6.096	99,7	41,4	5,9	1,0
Bachillerato (2)	157.712	27.932	3.884	1.060	98,1	17,4	2,4	0,7
Ciclos Formativos de Grado Medio (2)	15.946	148	52	224	19,7	0,2	0,1	0,3
Ciclos Formativos de Grado Superior (2)	16.649	1.111	108	2	23,3	1,6	0,2	0,0

(1) Para el cálculo del porcentaje sólo se ha tenido en cuenta el alumnado de segundo ciclo de E. Infantil, aunque puede existir alumnado de primer ciclo (0 a 2 años) que curse alguna lengua extranjera.

(2) No se incluye para estas enseñanzas el alumnado de la modalidad a distancia.

(3) Se incluye el alumnado de matrícula presencial y a distancia (That's English).

E2.2. Alumnado que cursa lenguas extranjeras en enseñanzas de Régimen General

(continúa)

	LENGUAS OBLIGATORIAS Y OPTATIVAS				% RESPECTO AL TOTAL DE ALUMNADO MATRICULADO			
	Inglés	Francés	Alemán	Otras lenguas	Inglés	Francés	Alemán	Otras lenguas
TODAS LAS ENSEÑANZAS								
TOTAL	6.545.866	1.003.798	91.333	21.523	88,4	13,6	1,2	0,3
Andalucía	1.260.344	304.515	8.547	881	85,6	20,7	0,6	0,1
Aragón	173.090	43.714	2.607	1.751	88,4	22,3	1,3	0,9
Asturias (Principado de)	110.142	20.791	1.878	276	85,8	16,2	1,5	0,2
Balears (Illes)	134.954	3.496	9.495	0	82,2	2,1	5,8	0,0
Canarias	289.727	74.784	21.778	523	88,3	22,8	6,6	0,2
Cantabria	75.880	15.541	817	0	89,5	18,3	1,0	0,0
Castilla y León	301.565	56.693	3.718	1.874	88,8	16,7	1,1	0,6
Castilla-La Mancha	324.985	49.556	496	399	94,4	14,4	0,1	0,1
Cataluña	998.920	59.095	11.201	1.028	83,0	4,9	0,9	0,1
Comunitat Valenciana	705.807	54.198	3.795	1.331	87,9	6,7	0,5	0,2
Extremadura	160.731	23.093	483	5.100	92,5	13,3	0,3	2,9
Galicia	327.221	65.238	1.943	938	89,8	17,9	0,5	0,3
Madrid (Comunidad de)	948.063	118.279	17.028	6.987	92,5	11,5	1,7	0,7
Murcia (Región de)	251.213	70.410	1.167	359	93,7	26,3	0,4	0,1
Navarra (C. Foral de)	101.246	13.091	1.536	0	99,8	12,9	1,5	0,0
País Vasco	304.047	20.833	4.713	76	93,7	6,4	1,5	0,0
Rioja (La)	45.571	6.443	131	0	92,1	13,0	0,3	0,0
Ceuta	16.134	1.646	0	0	91,2	9,3	0,0	0,0
Melilla	16.226	2.382	0	0	88,8	13,0	0,0	0,0
E. INFANTIL (1)								
TOTAL	1.138.252	8.891	3.387	604	79,0	0,6	0,2	0,0
Andalucía	182.371	2.748	760	0	64,6	1,0	0,3	0,0
Aragón	30.296	1.827	238	182	79,4	4,8	0,6	0,5
Asturias (Principado de)	18.547	0	0	0	77,4	0,0	0,0	0,0
Balears (Illes)	19.200	0	181	0	56,6	0,0	0,5	0,0
Canarias	50.523	0	484	0	88,5	0,0	0,8	0,0
Cantabria	16.208	0	0	0	98,0	0,0	0,0	0,0
Castilla y León	60.572	263	0	0	99,1	0,4	0,0	0,0
Castilla-La Mancha	64.330	236	0	0	97,8	0,4	0,0	0,0
Cataluña	156.528	1.855	600	132	64,2	0,8	0,2	0,1
Comunitat Valenciana	104.604	379	119	12	68,0	0,2	0,1	0,0
Extremadura	31.552	0	0	0	100,0	0,0	0,0	0,0
Galicia	67.240	0	0	0	100,0	0,0	0,0	0,0
Madrid (Comunidad de)	197.969	1.099	549	278	94,1	0,5	0,3	0,1
Murcia (Región de)	52.788	124	0	0	98,9	0,2	0,0	0,0
Navarra (C. Foral de)	20.389	6	0	0	100,0	0,0	0,0	0,0
País Vasco	48.490	354	456	0	76,0	0,6	0,7	0,0
Rioja (La)	9.715	0	0	0	100,0	0,0	0,0	0,0
Ceuta	3.591	0	0	0	96,7	0,0	0,0	0,0
Melilla	3.339	0	0	0	87,1	0,0	0,0	0,0
E. PRIMARIA								
TOTAL	2.831.423	151.723	19.109	6.622	99,1	5,3	0,7	0,2
Andalucía	561.986	12.232	1.634	0	98,5	2,1	0,3	0,0
Aragón	74.374	14.356	974	808	98,7	19,0	1,3	1,1
Asturias (Principado de)	47.379	820	80	63	100,0	1,7	0,2	0,1
Balears (Illes)	66.124	133	36	0	98,3	0,2	0,1	0,0
Canarias	119.868	32.194	6.433	78	95,0	25,5	5,1	0,1
Cantabria	32.178	5.418	206	0	100,0	16,8	0,6	0,0
Castilla y León	123.812	14.023	714	458	99,6	11,3	0,6	0,4
Castilla-La Mancha	130.901	3.517	0	201	100,0	2,7	0,0	0,2
Cataluña	467.780	16.299	2.448	302	99,1	3,5	0,5	0,1
Comunitat Valenciana	308.253	2.235	665	291	99,6	0,7	0,2	0,1
Extremadura	64.840	1.577	0	774	100,0	2,4	0,0	1,2
Galicia	133.381	55	0	0	100,0	0,0	0,0	0,0
Madrid (Comunidad de)	398.595	12.641	4.561	3.354	99,2	3,1	1,1	0,8
Murcia (Región de)	105.633	31.516	254	293	100,0	29,8	0,2	0,3
Navarra (C. Foral de)	39.685	2.951	222	0	99,8	7,4	0,6	0,0
País Vasco	123.507	1.150	882	0	99,4	0,9	0,7	0,0
Rioja (La)	18.962	606	0	0	100,0	3,2	0,0	0,0
Ceuta	7.143	0	0	0	99,8	0,0	0,0	0,0
Melilla	7.022	0	0	0	98,9	0,0	0,0	0,0

(1) Para el cálculo del porcentaje sólo se ha tenido en cuenta el alumnado de segundo ciclo de E. Infantil, aunque puede existir alumnado de primer ciclo (0 a 2 años) que curse alguna lengua extranjera.

E2.2. Alumnado que cursa lenguas extranjeras en enseñanzas de Régimen General

(conclusión)

	LENGUAS OBLIGATORIAS Y OPTATIVAS				% RESPECTO AL TOTAL DE ALUMNADO MATRICULADO			
	Inglés	Francés	Alemán	Otras lenguas	Inglés	Francés	Alemán	Otras lenguas
EDUCACIÓN SECUNDARIA OBLIGATORIA								
TOTAL	1.828.766	702.290	61.522	11.536	100,0	38,6	3,4	0,6
Andalucía	369.894	203.657	4.116	342	99,1	54,6	1,1	0,1
Aragón	47.561	24.616	1.226	713	99,3	51,4	2,6	1,5
Asturias (Principado de)	31.254	17.681	1.675	156	99,8	56,5	5,4	0,5
Balears (Illes)	40.094	3.037	8.408	0	96,8	7,3	20,3	0,0
Canarias (1)	83.377	41.618	14.226	340	100,0	47,6	16,3	0,4
Cantabria	19.948	9.070	567	0	99,9	45,4	2,8	0,0
Castilla y León	83.270	37.080	2.647	1.381	97,8	43,6	3,1	1,6
Castilla-La Mancha	86.408	43.658	474	175	99,2	50,1	0,5	0,2
Cataluña	288.201	37.182	7.852	491	99,4	12,8	2,7	0,2
Comunitat Valenciana	216.463	44.173	2.484	556	100,0	23,1	1,3	0,3
Extremadura	45.413	19.551	472	4.097	99,1	42,6	1,0	8,9
Galicia	87.753	58.904	1.743	539	99,7	66,9	2,0	0,6
Madrid (Comunidad de)	243.039	92.867	10.661	2.605	99,5	38,0	4,4	1,1
Murcia (Región de)	65.432	34.866	875	65	97,8	52,1	1,3	0,1
Navarra (C. Foral de)	25.181	8.806	1.125	0	99,8	34,9	4,5	0,0
País Vasco	75.019	16.577	2.858	76	100,0	22,1	3,8	0,1
Rioja (La)	12.031	5.178	113	0	100,0	43,0	0,9	0,0
Ceuta	4.155	1.493	0	0	99,5	35,8	0,0	0,0
Melilla	4.273	2.276	0	0	96,6	51,4	0,0	0,0
BACHILLERATO (1)								
TOTAL	615.457	133.578	6.806	2.498	96,0	20,8	1,1	0,4
Andalucía	128.079	84.275	1.974	539	96,5	63,5	1,5	0,4
Aragón	16.042	2.459	169	48	97,3	14,9	1,0	0,3
Asturias (Principado de)	11.152	2.070	123	57	92,6	17,2	1,0	0,5
Balears (Illes)	8.080	319	817	0	71,2	2,8	7,2	0,0
Canarias	27.362	909	443	103	91,0	3,0	1,5	0,3
Cantabria	6.578	941	44	0	93,2	13,3	0,6	0,0
Castilla y León	29.546	4.762	338	32	88,0	14,2	1,0	0,1
Castilla-La Mancha	30.244	2.104	22	23	97,8	6,8	0,1	0,1
Cataluña	86.411	3.759	301	103	96,4	4,2	0,3	0,1
Comunitat Valenciana	69.510	7.064	474	267	100,0	11,2	0,8	0,4
Extremadura	15.891	1.965	11	176	93,9	11,6	0,1	1,0
Galicia	32.170	5.150	200	399	96,4	15,4	0,6	1,2
Madrid (Comunidad de)	89.292	9.881	1.205	750	92,6	10,2	1,2	0,8
Murcia (Región de)	21.726	3.719	38	1	93,2	15,9	0,2	0,0
Navarra (C. Foral de)	8.582	1.311	172	0	99,8	15,3	2,0	0,0
País Vasco	28.485	2.020	457	0	99,5	7,1	1,6	0,0
Rioja (La)	3.851	659	18	0	96,6	16,5	0,5	0,0
Ceuta	1.036	116	0	0	84,0	9,4	0,0	0,0
Melilla	1.420	95	0	0	89,1	6,0	0,0	0,0
CICLOS FORMATIVOS DE FORMACIÓN PROFESIONAL (1)								
TOTAL	131.968	7.316	509	263	20,4	1,1	0,1	0,0
Andalucía	18.014	1.603	63	0	15,8	1,4	0,1	0,0
Aragón	4.817	456	0	0	27,1	2,6	0,0	0,0
Asturias (Principado de)	1.810	220	0	0	13,2	1,6	0,0	0,0
Balears (Illes)	1.456	7	53	0	14,3	0,1	0,5	0,0
Canarias	8.597	63	192	2	31,5	0,2	0,7	0,0
Cantabria	968	112	0	0	10,8	1,2	0,0	0,0
Castilla y León	4.365	565	19	3	12,3	1,6	0,1	0,0
Castilla-La Mancha	13.102	41	0	0	44,5	0,1	0,0	0,0
Cataluña	0	0	0	0	0,0	0,0	0,0	0,0
Comunitat Valenciana	6.977	347	53	205	8,1	0,4	0,1	0,2
Extremadura	3.035	0	0	53	20,8	0,0	0,0	0,4
Galicia	6.677	1.129	0	0	15,8	2,7	0,0	0,0
Madrid (Comunidad de)	19.168	1.791	52	0	26,7	2,5	0,1	0,0
Murcia (Región de)	5.634	185	0	0	29,7	1,0	0,0	0,0
Navarra (C. Foral de)	7.409	17	17	0	99,7	0,2	0,2	0,0
País Vasco	28.546	732	60	0	87,3	2,2	0,2	0,0
Rioja (La)	1.012	0	0	0	21,1	0,0	0,0	0,0
Ceuta	209	37	0	0	14,9	2,6	0,0	0,0
Melilla	172	11	0	0	13,1	0,8	0,0	0,0

(1) No se incluye para estas enseñanzas el alumnado del régimen de enseñanza a distancia.

E2.3. Porcentaje de alumnado que cursa una primera lengua extranjera

(continúa)

	TODOS LOS CENTROS				CENTROS PÚBLICOS				CENTROS PRIVADOS			
	TOTAL	Inglés	Francés	Otras lenguas	TOTAL	Inglés	Francés	Otras lenguas	TOTAL	Inglés	Francés	Otras lenguas
E. INFANTIL (1)												
TOTAL	79,9	79,0	0,6	0,3	77,3	76,7	0,5	0,1	85,7	84,1	1,0	0,6
Andalucía	65,9	64,6	1,0	0,3	62,0	60,5	1,2	0,3	79,6	79,2	0,2	0,2
Aragón	85,2	79,4	4,8	1,1	81,8	75,1	5,6	1,0	93,1	89,0	2,9	1,2
Asturias (Principado de)	77,4	77,4	0,0	0,0	75,3	75,3	0,0	0,0	82,3	82,3	0,0	0,0
Baleares (Illes)	57,1	56,6	0,0	0,5	54,7	53,9	0,0	0,8	61,2	61,2	0,0	0,0
Canarias	89,4	88,5	0,0	0,8	94,8	94,8	0,0	0,0	74,5	71,4	0,0	3,2
Cantabria	98,0	98,0	0,0	0,0	99,4	99,4	0,0	0,0	94,6	94,6	0,0	0,0
Castilla y León	99,5	99,1	0,4	0,0	99,8	99,7	0,1	0,0	99,0	97,9	1,1	0,0
Castilla-La Mancha	98,2	97,8	0,4	0,0	98,2	97,7	0,4	0,0	98,1	98,1	0,0	0,0
Cataluña	65,2	64,2	0,8	0,3	57,5	57,4	0,1	0,0	81,6	78,5	2,2	0,9
Comunitat Valenciana	68,4	68,0	0,2	0,1	66,0	66,0	0,0	0,0	73,3	72,3	0,8	0,3
Extremadura	100,0	100,0	0,0	0,0	100,0	100,0	0,0	0,0	100,0	100,0	0,0	0,0
Galicia	100,0	100,0	0,0	0,0	100,0	100,0	0,0	0,0	100,0	100,0	0,0	0,0
Madrid (Comunidad de)	95,0	94,1	0,5	0,4	98,8	98,8	0,0	0,0	90,2	88,2	1,2	0,8
Murcia (Región de)	99,1	98,9	0,2	0,0	98,8	98,8	0,0	0,0	100,0	99,2	0,8	0,0
Navarra (C. Foral de)	100,0	100,0	0,0	0,0	100,0	100,0	0,0	0,0	100,0	100,0	0,0	0,0
País Vasco	77,2	76,0	0,6	0,7	69,0	69,0	0,0	0,0	86,3	83,6	1,2	1,5
Rioja (La)	100,0	100,0	0,0	0,0	100,0	100,0	0,0	0,0	100,0	100,0	0,0	0,0
Ceuta	96,7	96,7	0,0	0,0	95,7	95,7	0,0	0,0	100,0	100,0	0,0	0,0
Melilla	87,1	87,1	0,0	0,0	83,9	83,9	0,0	0,0	99,4	99,4	0,0	0,0
EDUCACIÓN PRIMARIA												
TOTAL	99,5	98,7	0,6	0,3	99,9	99,5	0,4	0,0	98,5	96,8	1,0	0,7
Andalucía	99,3	98,3	0,8	0,2	100,0	99,0	0,8	0,2	96,8	96,1	0,5	0,3
Aragón	101,0	98,5	1,9	0,6	99,4	98,3	1,0	0,0	100,0	98,9	3,6	2,0
Asturias (Principado de)	100,0	100,0	0,0	0,0	100,0	100,0	0,0	0,0	100,0	100,0	0,0	0,0
Baleares (Illes)	98,6	98,3	0,2	0,1	99,9	99,9	0,0	0,0	96,3	95,6	0,5	0,1
Canarias	95,3	94,6	0,0	0,7	100,0	100,0	0,0	0,0	81,5	78,7	0,0	2,8
Cantabria	100,0	100,0	0,0	0,0	100,0	100,0	0,0	0,0	100,0	100,0	0,0	0,0
Castilla y León	99,8	99,6	0,2	0,0	99,8	99,8	0,0	0,0	99,8	99,2	0,6	0,0
Castilla-La Mancha	100,0	100,0	0,0	0,0	100,0	100,0	0,0	0,0	100,0	99,9	0,2	0,0
Cataluña	99,7	98,2	1,2	0,3	99,9	99,3	0,6	0,0	99,3	96,1	2,3	0,9
Comunitat Valenciana	100,0	99,4	0,5	0,1	100,0	99,8	0,2	0,0	99,9	98,4	1,1	0,4
Extremadura	100,0	100,0	0,0	0,0	100,0	100,0	0,0	0,0	100,0	100,0	0,0	0,0
Galicia	100,0	100,0	0,0	0,0	100,0	99,9	0,1	0,0	100,0	100,0	0,0	0,0
Madrid (Comunidad de)	99,0	98,2	0,3	0,5	99,8	99,8	0,0	0,0	98,0	96,4	0,6	1,1
Murcia (Región de)	100,0	99,7	0,3	0,0	100,0	100,0	0,0	0,0	100,0	99,0	1,0	0,0
Navarra (C. Foral de)	100,0	99,3	0,7	0,0	100,0	99,9	0,1	0,0	100,0	98,4	1,6	0,0
País Vasco	101,0	99,4	0,9	0,7	100,3	100,0	0,3	0,0	100,0	98,7	1,5	1,4
Rioja (La)	100,0	100,0	0,0	0,0	100,0	100,0	0,0	0,0	100,0	100,0	0,0	0,0
Ceuta	99,8	99,8	0,0	0,0	99,7	99,7	0,0	0,0	100,0	100,0	0,0	0,0
Melilla	98,9	98,9	0,0	0,0	98,8	98,8	0,0	0,0	99,2	99,2	0,0	0,0

(1) Para el cálculo del porcentaje sólo se ha tenido en cuenta el alumnado de segundo ciclo de E. Infantil, aunque puede existir alumnado de primer ciclo.

E2.3. Porcentaje de alumnado que cursa una primera lengua extranjera

(conclusión)

	TODOS LOS CENTROS				CENTROS PÚBLICOS				CENTROS PRIVADOS			
	TOTAL	Inglés	Francés	Otras lenguas	TOTAL	Inglés	Francés	Otras lenguas	TOTAL	Inglés	Francés	Otras lenguas
EDUCACIÓN SECUNDARIA OBLIGATORIA												
TOTAL	100,0	98,1	1,5	0,3	100,0	98,7	2,3	0,2	97,7	97,1	0,0	0,6
Andalucía	99,3	97,2	1,9	0,2	100,0	97,4	2,6	0,2	96,7	96,5	0,0	0,2
Aragón	100,0	98,2	6,2	0,4	100,0	97,7	9,2	0,0	100,0	99,1	0,5	1,3
Asturias (Principado de)	100,0	99,7	0,3	0,0	100,0	99,6	0,4	0,0	100,0	100,0	0,0	0,0
Balears (Illes)	96,8	96,7	0,1	0,0	98,0	97,8	0,2	0,0	94,8	94,8	0,0	0,0
Canarias	95,4	94,8	0,0	0,6	100,0	100,0	0,0	0,0	81,0	78,7	0,0	2,3
Cantabria	99,9	99,9	0,0	0,0	100,0	100,0	0,0	0,0	99,8	99,8	0,0	0,0
Castilla y León	98,3	96,8	1,2	0,2	97,9	95,6	1,9	0,4	98,9	98,9	0,0	0,0
Castilla-La Mancha	99,3	99,2	0,1	0,0	99,1	99,0	0,1	0,0	100,0	100,0	0,0	0,0
Cataluña	100,0	98,4	1,2	0,4	101,2	99,2	1,9	0,2	98,0	97,2	0,0	0,8
Comunitat Valenciana	100,0	101,6	1,8	0,3	107,1	104,3	2,8	0,0	97,5	96,8	0,0	0,7
Extremadura	99,2	98,6	0,6	0,0	98,9	98,1	0,8	0,0	100,0	100,0	0,0	0,0
Galicia	100,0	99,3	0,7	0,0	100,0	99,0	0,9	0,1	99,9	99,9	0,0	0,0
Madrid (Comunidad de)	99,3	97,1	1,5	0,7	100,0	96,6	3,0	0,5	98,6	97,8	0,0	0,8
Murcia (Región de)	100,0	96,4	3,4	0,2	100,0	95,3	4,8	0,3	99,1	99,1	0,0	0,0
Navarra (C. Foral de)	100,0	98,0	2,0	0,0	100,0	99,7	3,3	0,0	95,4	95,3	0,0	0,1
País Vasco	100,0	99,4	3,0	0,7	100,0	99,8	6,4	0,0	100,0	99,1	0,0	1,4
Rioja (La)	100,0	100,0	0,0	0,0	100,0	100,0	0,0	0,0	100,0	100,0	0,0	0,0
Ceuta	99,7	99,5	0,2	0,0	99,5	99,3	0,2	0,0	100,0	100,0	0,0	0,0
Melilla	99,7	96,6	3,1	0,0	99,6	96,2	3,4	0,0	100,0	100,0	0,0	0,0
BACHILLERATO												
TOTAL	96,3	94,0	1,9	0,3	95,6	93,4	2,1	0,1	98,2	96,0	1,4	0,8
Andalucía	97,3	94,8	2,4	0,2	98,1	95,2	2,7	0,1	93,6	92,4	0,8	0,4
Aragón	98,6	96,3	2,0	0,4	97,7	96,2	1,6	0,0	100,0	96,6	3,2	1,6
Asturias (Principado de)	93,5	92,3	0,9	0,2	91,7	90,2	1,1	0,3	99,7	99,6	0,0	0,0
Balears (Illes)	71,5	71,5	0,0	0,0	70,7	70,7	0,0	0,0	73,7	73,7	0,0	0,0
Canarias	96,6	93,3	2,5	0,8	96,2	93,3	2,6	0,3	100,0	93,9	0,8	5,2
Cantabria	93,2	93,2	0,0	0,0	92,0	92,0	0,0	0,0	100,0	100,0	0,0	0,0
Castilla y León	88,4	87,7	0,6	0,1	85,3	84,4	0,7	0,2	99,2	99,2	0,0	0,0
Castilla-La Mancha	98,0	97,8	0,2	0,0	97,8	97,6	0,2	0,0	99,6	99,6	0,0	0,0
Cataluña	100,0	95,5	4,0	0,5	100,0	95,3	4,5	0,1	99,9	95,8	3,0	1,1
Comunitat Valenciana	99,5	97,7	1,5	0,2	99,8	98,3	1,4	0,0	98,6	95,9	1,8	0,9
Extremadura	94,4	93,6	0,5	0,2	93,8	92,9	0,6	0,3	98,7	98,7	0,0	0,0
Galicia	98,0	96,3	1,7	0,0	97,7	95,7	1,9	0,1	99,9	99,6	0,3	0,0
Madrid (Comunidad de)	92,9	91,1	1,1	0,6	89,3	87,6	1,4	0,3	98,5	96,7	0,6	1,2
Murcia (Región de)	94,7	91,4	3,1	0,2	94,1	90,6	3,3	0,2	98,5	96,9	1,7	0,0
Navarra (C. Foral de)	100,0	99,0	1,0	0,0	100,0	99,7	0,3	0,0	100,0	97,6	2,4	0,0
País Vasco	101,0	99,3	1,2	0,5	100,0	99,4	0,6	0,0	100,0	99,3	1,7	1,0
Rioja (La)	96,6	96,6	0,0	0,0	96,0	96,0	0,0	0,0	99,1	99,1	0,0	0,0
Ceuta	87,8	84,0	3,9	0,0	87,3	83,2	4,1	0,0	100,0	100,0	0,0	0,0
Melilla	91,1	89,0	2,1	0,0	90,9	88,8	2,1	0,0	97,6	97,6	0,0	0,0

E2.4. Porcentaje de alumnado que cursa una segunda lengua extranjera

(continúa)

	TODOS LOS CENTROS				CENTROS PÚBLICOS				CENTROS PRIVADOS			
	TOTAL	Inglés	Francés	Otras lenguas	TOTAL	Inglés	Francés	Otras lenguas	TOTAL	Inglés	Francés	Otras lenguas
EDUCACIÓN PRIMARIA												
TOTAL	5,8	0,4	4,7	0,6	4,6	0,1	4,3	0,3	8,3	1,1	5,7	1,4
Andalucía	1,7	0,2	1,4	0,1	1,5	0,2	1,3	0,0	2,3	0,3	1,8	0,2
Aragón	19,1	0,2	17,2	1,7	19,8	0,1	18,1	1,7	17,5	0,4	15,3	1,9
Asturias (Principado de)	2,0	0,0	1,7	0,3	0,2	0,0	0,0	0,2	6,1	0,0	5,6	0,5
Baleares (Illes)	0,0	0,0	0,0	0,0	0,0	0,0	0,0	0,0	0,0	0,0	0,0	0,0
Canarias	30,4	0,4	25,5	4,5	30,8	0,0	28,7	2,2	29,2	1,7	16,3	11,2
Cantabria	17,5	0,0	16,8	0,6	15,4	0,0	14,9	0,5	21,8	0,0	20,8	1,0
Castilla y León	12,0	0,0	11,1	0,9	10,6	0,0	9,8	0,8	15,0	0,0	13,7	1,3
Castilla-La Mancha	2,8	0,0	2,6	0,2	2,5	0,0	2,5	0,0	4,1	0,0	3,3	0,8
Cataluña	3,5	0,9	2,3	0,3	0,7	0,1	0,5	0,0	9,0	2,5	5,7	0,8
Comunitat Valenciana	0,6	0,3	0,2	0,1	0,0	0,0	0,0	0,0	2,0	0,9	0,7	0,4
Extremadura	3,6	0,0	2,4	1,2	3,6	0,0	2,1	1,5	3,7	0,0	3,7	0,0
Galicia	0,0	0,0	0,0	0,0	0,0	0,0	0,0	0,0	0,0	0,0	0,0	0,0
Madrid (Comunidad de)	5,3	1,0	2,9	1,5	0,1	0,1	0,0	0,0	11,2	2,0	6,1	3,1
Murcia (Región de)	30,4	0,3	29,5	0,5	32,0	0,0	31,8	0,2	26,7	1,0	24,4	1,2
Navarra (Comunidad Foral de)	7,8	0,5	6,7	0,6	2,2	0,0	1,8	0,4	17,3	1,3	15,2	0,8
País Vasco	0,0	0,0	0,0	0,0	0,1	0,0	0,0	0,0	0,0	0,0	0,0	0,0
Rioja (La)	3,2	0,0	3,2	0,0	0,0	0,0	0,0	0,0	9,4	0,0	9,4	0,0
Ceuta	0,0	0,0	0,0	0,0	0,0	0,0	0,0	0,0	0,0	0,0	0,0	0,0
Melilla	0,0	0,0	0,0	0,0	0,0	0,0	0,0	0,0	0,0	0,0	0,0	0,0
EDUCACIÓN SECUNDARIA OBLIGATORIA												
TOTAL	42,8	2,3	37,0	3,5	40,1	2,2	35,6	2,3	48,2	2,6	39,7	5,9
Andalucía	55,5	1,9	52,6	1,0	52,6	2,3	49,9	0,3	64,6	0,7	60,9	3,0
Aragón	48,4	1,0	45,2	2,1	45,7	0,6	43,2	1,9	53,7	1,8	49,3	2,6
Asturias (Principado de)	62,2	0,1	56,2	5,8	58,3	0,2	50,5	7,6	69,7	0,0	67,2	2,5
Baleares (Illes)	27,5	0,1	7,1	20,2	25,2	0,0	8,5	16,7	31,2	0,3	5,0	25,9
Canarias	64,2	0,6	47,6	16,1	64,4	0,0	50,2	14,2	63,5	2,3	39,2	21,9
Cantabria	48,0	0,0	45,1	2,8	48,5	0,0	46,6	1,8	47,1	0,0	42,3	4,9
Castilla y León	47,7	1,0	42,2	4,5	48,2	1,6	43,6	3,1	46,7	0,0	39,8	6,9
Castilla-La Mancha	50,7	0,1	50,1	0,6	47,7	0,1	47,4	0,2	63,3	0,0	61,0	2,3
Cataluña	15,1	1,0	11,6	2,5	5,2	0,1	4,4	0,6	31,3	2,4	23,3	5,5
Comunitat Valenciana	33,9	11,6	21,2	1,0	31,3	11,2	19,9	0,2	38,5	12,3	23,6	2,6
Extremadura	51,1	0,5	41,8	8,8	49,6	0,6	41,3	7,7	56,1	0,0	43,7	12,4
Galicia	69,3	0,4	66,3	2,6	65,2	0,6	62,1	2,5	78,8	0,1	76,1	2,6
Madrid (Comunidad de)	42,9	2,3	36,4	4,2	36,8	2,7	33,0	1,1	49,5	2,0	40,0	7,6
Murcia (Región de)	51,3	1,4	48,7	1,2	49,9	1,4	47,7	0,7	54,6	1,4	50,9	2,3
Navarra (Comunidad Foral de)	39,2	1,8	32,9	4,4	32,7	0,0	27,5	5,2	49,1	4,6	41,3	3,2
País Vasco	22,6	0,4	19,1	3,2	14,7	0,0	13,3	1,4	29,4	0,7	24,1	4,6
Rioja (La)	44,0	0,0	43,0	0,9	42,3	0,0	40,8	1,5	46,7	0,0	46,7	0,0
Ceuta	35,6	0,0	35,6	0,0	29,8	0,0	29,8	0,0	51,5	0,0	51,5	0,0
Melilla	48,4	0,0	48,4	0,0	46,1	0,0	46,1	0,0	67,6	0,0	67,6	0,0

E2.4. Porcentaje de alumnado que cursa una segunda lengua extranjera

(conclusión)

	TODOS LOS CENTROS				CENTROS PÚBLICOS				CENTROS PRIVADOS			
	TOTAL	Inglés	Francés	Otras lenguas	TOTAL	Inglés	Francés	Otras lenguas	TOTAL	Inglés	Francés	Otras lenguas
BACHILLERATO (1)												
TOTAL	22,1	2,1	18,9	1,1	22,6	1,9	19,9	0,8	20,5	2,7	15,8	2,0
Andalucía	64,5	1,7	61,1	1,7	64,9	1,9	61,7	1,3	62,7	1,0	57,9	3,8
Aragón	14,5	1,0	12,9	0,6	13,5	0,6	12,3	0,6	17,6	2,1	14,8	0,7
Asturias (Principado de)	17,8	0,3	16,3	1,2	15,0	0,4	13,8	0,8	27,4	0,0	24,8	2,6
Baleares (Illes)	10,1	0,0	2,9	7,3	7,5	0,0	2,4	5,1	17,7	0,0	4,3	13,5
Canarias	2,0	0,4	0,6	1,0	1,1	0,0	0,6	0,6	8,2	3,2	0,9	4,4
Cantabria	13,9	0,0	13,3	0,6	14,0	0,0	13,3	0,7	13,4	0,0	13,4	0,0
Castilla y León	14,9	0,3	13,6	1,0	14,0	0,4	12,7	0,9	18,0	0,0	16,6	1,3
Castilla-La Mancha	6,7	0,1	6,6	0,1	6,6	0,1	6,5	0,0	8,5	0,0	8,1	0,3
Cataluña	0,9	0,9	0,0	0,0	0,0	0,0	0,0	0,0	2,7	2,6	0,1	0,0
Comunitat Valenciana	22,9	12,7	9,6	0,5	22,1	12,4	9,5	0,2	24,9	13,6	9,8	1,5
Extremadura	11,9	0,2	11,0	0,7	12,8	0,2	11,8	0,8	5,1	0,0	5,1	0,0
Galicia	15,6	0,1	13,7	1,7	15,3	0,1	13,3	1,9	17,3	0,0	16,4	0,8
Madrid (Comunidad de)	11,7	1,5	9,0	1,3	8,3	1,1	6,8	0,4	16,9	2,0	12,3	2,6
Murcia (Región de)	14,6	1,8	12,8	0,0	15,1	2,0	13,1	0,0	10,8	0,0	10,8	0,0
Navarra (C. Foral de)	17,1	0,9	14,2	2,0	11,0	0,0	10,0	1,0	28,4	2,4	22,1	3,8
País Vasco	7,1	0,1	5,9	1,1	5,3	0,0	4,6	0,7	8,8	0,2	7,1	1,5
Rioja (La)	17,0	0,0	16,5	0,5	16,4	0,0	15,9	0,6	19,2	0,0	19,2	0,0
Ceuta	5,5	0,0	5,5	0,0	4,6	0,0	4,6	0,0	25,0	0,0	25,0	0,0
Melilla	4,0	0,1	3,9	0,0	3,6	0,1	3,5	0,0	17,1	0,0	17,1	0,0

(1) Se refiere al régimen presencial de esta enseñanza

E2.5. Porcentaje de alumnado de enseñanzas de Régimen General que cursa inglés y francés (idioma obligatorio y optativo)

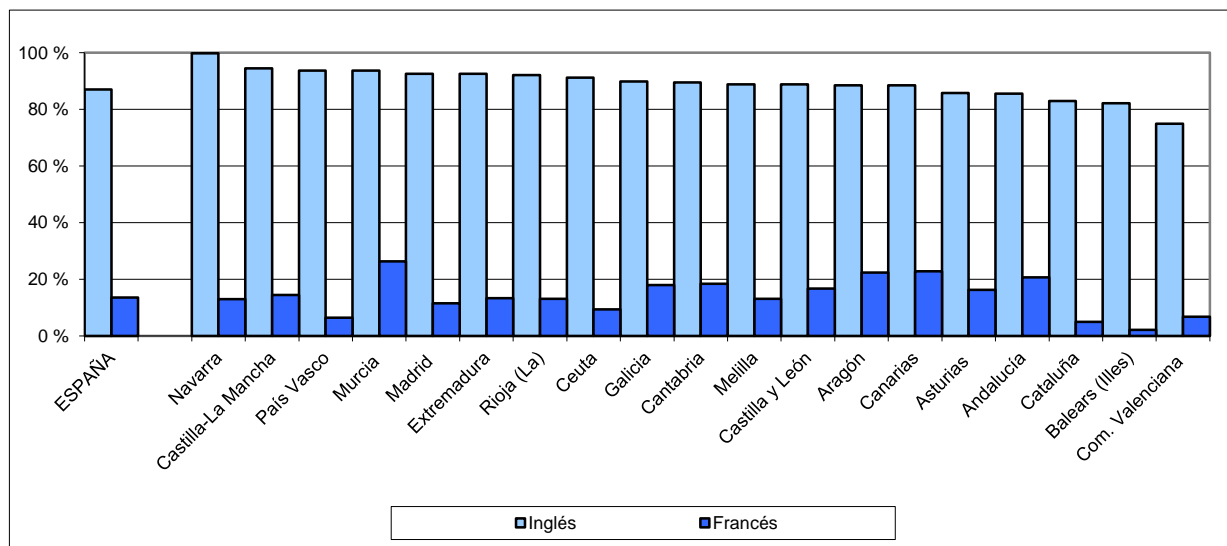

E2.6. Porcentaje de alumnado de ESO y Bachillerato que cursa una segunda lengua extranjera

Educación Secundaria Obligatoria

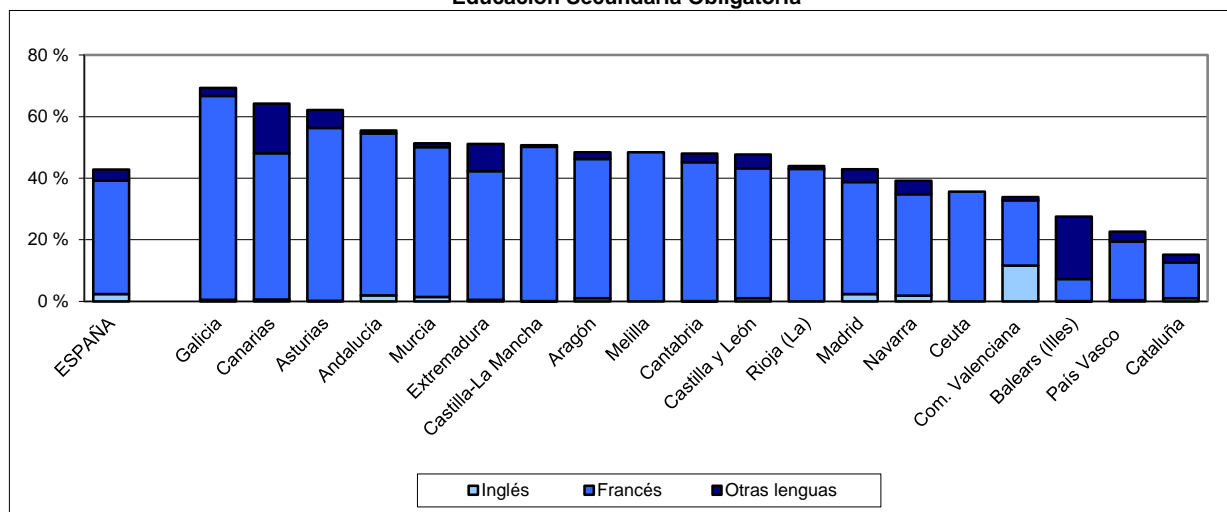

Bachillerato

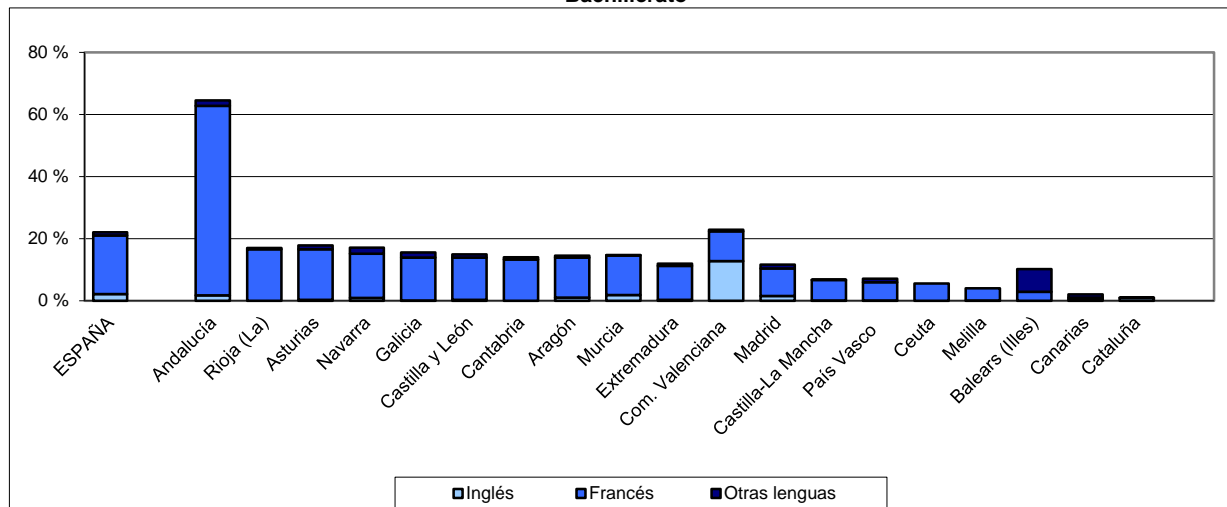

E3. LA UTILIZACIÓN DE LENGUAS EXTRANJERAS COMO LENGUA DE ENSEÑANZA

E3.0. Contenido, notas explicativas y fuentes de información

En este capítulo se presenta información sobre alumnado y centros que permite hacer el seguimiento de la profundización en el aprendizaje de las lenguas extranjeras tanto en el nivel estatal, como en el autonómico. Esta información se refiere solamente a las enseñanzas de Régimen General no universitarias excepto E. Infantil, E. Especial y Programas de Cualificación Profesional Inicial.

Se facilitan las siguientes precisiones técnicas sobre los datos estadísticos de este capítulo:

- Dado el amplio rango de experiencias y programas existentes, la información que se recoge se agrupa en:
 - *Programas de aprendizaje integrado de contenidos y lengua extranjera*: Recoge la oferta que garantiza su impartición por lo menos en todos los cursos de una de las etapas de la educación obligatoria (Primaria y ESO) y que también puede abarcar el segundo ciclo de E. Infantil y/o la enseñanza Post-obligatoria.
 - *Otras experiencias de utilización de lenguas extranjeras como lengua de enseñanza*: Se recogen aquellas experiencias de profundización en el conocimiento de una lengua extranjera, que incluyen su utilización como lengua de enseñanza para una o más áreas o materias, diferentes de la propia lengua extranjera. Estas experiencias no suelen estar orientadas a su continuidad en cada uno de los cursos de las etapas obligatorias, e incluso, a veces pueden estar condicionadas a la disponibilidad en el centro de profesorado que pueda impartirlas.
 - *Centros extranjeros*: Se recogen los centros docentes autorizados para la impartición de enseñanzas de sistemas educativos vigentes en otros países, utilizando como lenguas de enseñanza las lenguas propias de estos países. Esta oferta se puede completar en las etapas de educación obligatoria con enseñanzas de lengua y cultura españolas y, en su caso, con la enseñanza de las lenguas propias de las Comunidades Autónomas.

Fuentes de información:

- *Estadística de las Enseñanzas no universitarias*. Curso 2013-2014. S.G. de Estadística y Estudios del Ministerio de Educación, Cultura y Deporte.

E3.1. Alumnado y centros de Programas de aprendizaje integrado de contenidos y lengua extranjera ⁽¹⁾ por lengua extranjera, enseñanza y titularidad/financiación del centro.

	Total	E. Primaria	ESO	Bachillerato	FP- Grado Medio	FP- Grado Superior
ALUMNADO PARTICIPANTE						
TODOS LOS CENTROS						
Total	622.529	424.433	184.178	11.498	558	1.862
Inglés	578.988	408.498	160.189	7.996	558	1.747
Francés	30.030	10.513	17.122	2.280	0	115
Alemán	5.630	2.339	2.752	539	0	0
Portugués	101	32	69	0	0	0
CENTROS PÚBLICOS						
Total	459.739	283.423	163.304	10.592	558	1.862
Inglés	419.903	269.710	140.442	7.446	558	1.747
Francés	28.059	9.189	16.675	2.080	0	115
Alemán	4.027	1.441	2.190	396	0	0
Portugués	101	32	69	0	0	0
ENSEÑANZA PRIVADA CONCERTADA						
Total	148.756	131.527	17.057	172	0	0
Inglés	147.163	130.520	16.559	84	0	0
Francés	666	456	178	32	0	0
Alemán	927	551	320	56	0	0
ENSEÑANZA PRIVADA NO CONCERTADA						
Total	14.034	9.483	3.817	734	0	0
Inglés	11.922	8.268	3.188	466	0	0
Francés	1.305	868	269	168	0	0
Alemán	676	347	242	87	0	0
NÚMERO DE CENTROS EN LOS QUE SE IMPARTE						
TODOS LOS CENTROS						
Total	-	2.426	1.190	228	13	43
Inglés	-	2.356	1.058	155	13	41
Francés	-	59	137	60	1	2
Alemán	-	11	15	9	0	0
Portugués	-	1	2	0	0	0
CENTROS PÚBLICOS						
Total	-	1.639	1.019	213	13	43
Inglés	-	1.578	893	148	13	41
Francés	-	51	133	54	1	2
Alemán	-	9	13	8	0	0
Portugués	-	1	2	0	0	0
ENSEÑANZA PRIVADA CONCERTADA						
Total	-	743	139	5	0	0
Inglés	-	738	136	3	0	0
Francés	-	5	2	1	0	0
Alemán	-	8	2	1	0	0
ENSEÑANZA PRIVADA NO CONCERTADA						
Total	-	44	32	10	0	0
Inglés	-	40	29	4	0	0
Francés	-	3	2	5	0	0
Alemán	-	2	2	1	0	0

(1) No se incluye información de Cataluña ni de C. Valenciana, por no estar disponible.

E3.2. Alumnado y centros de otras experiencias de utilización de lenguas extranjeras como lengua de enseñanza por lengua extranjera y enseñanza

	Total	E. Primaria	ESO	Bachillerato	FP- Grado Medio	FP- Grado Superior
ALUMNADO PARTICIPANTE						
TOTAL	146.604	105.274	37.079	3.586	166	499
Inglés	137.502	98.691	34.812	3.378	142	479
Francés	8.065	5.630	2.207	208	0	20
Alemán	817	776	41	0	0	0
Portugués	206	177	19	0	10	0
NÚMERO DE CENTROS EN LOS QUE SE IMPARTE						
TOTAL	-	698	367	78	5	21
Inglés	-	640	321	67	5	20
Francés	-	46	43	10	0	1
Alemán	-	7	1	0	0	0
Portugués	-	5	2	1	0	0

E3.3. Alumnado y centros de enseñanzas de sistemas educativos extranjeros por nivel educativo

	ALUMNADO PARTICIPANTE					CENTROS				
	Total	Educación Infantil	Educación Primaria	ESO	Bachillerato	Total	Educación Infantil	Educación Primaria	ESO	Bachillerato
TOTAL	74.948	17.637	32.893	17.614	6.804	163	147	140	108	84
Andalucía	10.440	2.244	4.248	2.574	1.374	28	26	28	24	22
Aragón	0	0	0	0	0	0	0	0	0	0
Asturias (Principado de)	602	177	259	133	33	1	1	1	1	1
Baleares (Illes)	2.358	597	1.369	392	0	10	9	10	6	0
Canarias	6.567	1.602	2.802	1.684	479	18	18	18	13	10
Cantabria	0	0	0	0	0	0	0	0	0	0
Castilla y León	0	0	0	0	0	0	0	0	0	0
Castilla-La Mancha	0	0	0	0	0	0	0	0	0	0
Cataluña	11.163	2.326	5.059	2.662	1.116	16	13	14	11	10
Comunitat Valenciana	17.416	3.839	7.668	4.213	1.696	31	26	29	24	20
Extremadura	0	0	0	0	0	0	0	0	0	0
Galicia	0	0	0	0	0	0	0	0	0	0
Madrid (Comunidad de)	22.491	5.904	9.710	5.054	1.823	51	46	32	23	16
Murcia (Región de)	1.765	391	885	394	95	4	4	4	3	2
Navarra (Comunidad Foral de)	107	68	39	0	0	1	1	1	0	0
País Vasco	2.039	489	854	508	188	3	3	3	3	3
Rioja (La)	0	0	0	0	0	0	0	0	0	0
Ceuta	0	0	0	0	0	0	0	0	0	0
Melilla	0	0	0	0	0	0	0	0	0	0

E3.4. Porcentaje de alumnado en Programas de aprendizaje integrado de contenidos y lengua extranjera por comunidad autónoma y enseñanza

(continúa)

	Todos los centros			Centros públicos		
	E. Primaria	ESO	Bachillerato	E. Primaria	ESO	Bachillerato
TOTAL	20,4	13,7	2,4	20,1	18,2	2,8
Andalucía	17,4	17,5	4,8	19,4	22,8	5,7
Aragón	26,1	10,1	2,7	31,2	13,6	3,6
Asturias (Principado de)	1,4	0,0	0,0	2,8	0,0	0,0
Balears (Illes)	0,8	1,1	0,1	1,1	1,7	0,0
Canarias	13,7	11,3	0,3	14,0	11,8	0,0
Cantabria	5,9	8,0	0,9	2,8	10,8	1,0
Castilla y León	44,8	10,8	0,4	34,6	12,4	0,5
Castilla-La Mancha	20,7	18,5	1,5	21,5	22,3	1,7
Cataluña
Comunitat Valenciana
Extremadura	16,7	18,8	0,0	15,6	21,7	0,0
Galicia	11,2	6,6	0,0	5,6	4,7	0,0
Madrid (Comunidad de)	31,3	16,6	1,7	37,8	29,9	2,0
Murcia (Región de)	18,1	17,5	5,1	17,0	23,3	5,7
Navarra (Comunidad Foral de)	9,0	1,6	0,0	14,3	2,6	0,0
País Vasco	20,8	11,5	2,5	7,3	6,7	4,0
Rioja (La)	1,2	3,9	2,3	0,0	6,3	2,9
Ceuta	7,1	2,7	0,0	9,5	3,7	0,0
Melilla	13,0	0,0	0,0	16,4	0,0	0,0

(conclusión)

	Enseñanza concertada			Enseñanza privada no concertada		
	E. Primaria	ESO	Bachillerato	E. Primaria	ESO	Bachillerato
TOTAL	22,6	4,3	0,4	11,4	7,8	1,0
Andalucía	10,8	0,7	0,0	11,8	7,4	0,6
Aragón	15,2	2,2	0,0	15,6	18,2	0,0
Asturias (Principado de)	0,0	0,0	0,0	0,0	0,0	0,0
Balears (Illes)	0,4	0,0	0,5	0,0	1,0	0,0
Canarias	0,0	0,0	0,0	63,4	53,9	3,0
Cantabria	12,2	2,9	0,0	0,0
Castilla y León	66,5	8,1	0,0	0,0	0,0	0,4
Castilla-La Mancha	17,2	2,3	0,0	18,8	11,1	0,0
Cataluña
Comunitat Valenciana
Extremadura	21,5	9,6	0,0	0,0	0,0	0,0
Galicia	25,7	11,8	..	0,0	0,0	0,0
Madrid (Comunidad de)	29,6	2,5	0,4	4,4	1,2	1,5
Murcia (Región de)	21,8	4,3	0,0	18,7	30,2	2,9
Navarra (Comunidad Foral de)	0,0	0,0	0,0	0,0
País Vasco	35,1	15,5	0,9	15,5	16,5	13,0
Rioja (La)	3,5	0,0	0,0	0,0
Ceuta	0,0	0,0	0,0
Melilla	0,0	0,0	..	0,0	..	0,0

**E3.5. Porcentaje de centros que ofertan Programas de aprendizaje integrado de contenidos
y lengua extranjera por comunidad autónoma, enseñanza y titularidad/financiación**

(continúa)

	Todos los centros			Centros públicos		
	E. Primaria	ESO	Bachillerato	E. Primaria	ESO	Bachillerato
TOTAL	23,8	21,5	6,9	21,3	31,4	9,6
Andalucía	23,9	26,0	15,3	21,5	35,2	20,5
Aragón	32,2	18,8	12,7	24,6	26,4	18,5
Asturias (Principado de)	0,7	0,7	0,0	0,8	0,0	0,0
Baleares (Illes)	1,6	2,5	1,2	0,9	4,3	0,0
Canarias	15,7	19,0	0,0	17,1	27,3	0,0
Cantabria	7,0	15,6	3,4	4,4	25,0	4,4
Castilla y León	38,2	28,1	2,1	28,5	35,2	3,0
Castilla-La Mancha	22,1	40,6	6,5	19,6	57,5	7,4
Cataluña
Comunitat Valenciana
Extremadura	31,1	46,2	0,0	28,1	55,4	0,0
Galicia	19,0	7,6	0,0	11,3	4,9	0,0
Madrid (Comunidad de)	35,7	14,1	4,7	42,0	33,5	8,8
Murcia (Región de)	28,1	40,9	19,7	27,9	66,4	25,5
Navarra (Comunidad Foral de)	10,9	3,3	0,0	14,0	5,5	0,0
País Vasco	13,6	10,9	2,0	0,0	3,1	1,2
Rioja (La)	1,2	9,6	3,8	0,0	13,8	5,3
Ceuta	9,1	8,3	0,0	12,5	16,7	0,0
Melilla	12,5	0,0	0,0	16,7	0,0	0,0

(conclusión)

	Enseñanza concertada			Enseñanza privada no concertada		
	E. Primaria	ESO	Bachillerato	E. Primaria	ESO	Bachillerato
TOTAL	34,5	7,0	1,7	13,2	10,3	1,3
Andalucía	33,3	1,2	0,0	27,0	21,8	0,7
Aragón	63,6	7,6	0,0	16,7	12,5	0,0
Asturias (Principado de)	0,0	0,0	0,0	0,0	16,7	0,0
Baleares (Illes)	3,3	1,3	6,7	0,0	0,0	0,0
Canarias	0,0	0,0	0,0	30,3	12,0	0,0
Cantabria	13,7	4,8	0,0	0,0
Castilla y León	73,2	18,4	0,0	0,0	6,7	0,0
Castilla-La Mancha	32,7	5,3	0,0	20,0	0,0	0,0
Cataluña
Comunitat Valenciana
Extremadura	52,5	26,3	0,0	0,0	0,0	0,0
Galicia	51,4	13,3	..	0,0	20,0	0,0
Madrid (Comunidad de)	33,9	2,3	2,3	4,5	1,7	1,3
Murcia (Región de)	31,4	14,1	0,0	0,0	10,0	0,0
Navarra (Comunidad Foral de)	0,0	0,0	0,0	0,0
País Vasco	35,5	16,2	2,7	25,0	0,0	0,0
Rioja (La)	4,3	0,0	0,0	0,0
Ceuta	0,0	0,0	0,0
Melilla	0,0	0,0	..	0,0	..	0,0

E3.6. Porcentaje de alumnado en otras experiencias de utilización de lenguas extranjeras como lengua de enseñanza por comunidad autónoma, enseñanza y titularidad/financiación

(continúa)

	Todos los centros			Centros públicos		
	E. Primaria	ESO	Bachillerato	E. Primaria	ESO	Bachillerato
TOTAL	5,1	2,8	0,7	3,5	2,1	0,5
Andalucía	0,0	0,0	0,0	0,0	0,0	0,0
Aragón	8,7	1,2	0,2	9,0	0,6	0,0
Asturias (Principado de)	43,0	16,8	1,5	43,3	22,6	1,8
Balears (Illes)	14,3	7,4	4,8	8,9	7,1	2,4
Canarias	0,0	0,0	0,0	0,0	0,0	0,0
Cantabria	7,6	7,9	1,6	8,2	9,1	1,9
Castilla y León	9,8	2,2	0,1	7,1	0,6	0,0
Castilla-La Mancha	3,8	1,5	0,5	1,7	0,0	0,0
Cataluña
Comunitat Valenciana
Extremadura	0,0	0,0	0,0	0,0	0,0	0,0
Galicia	15,0	10,1	1,9	12,0	9,8	1,8
Madrid (Comunidad de)	2,9	0,6	0,0	0,6	0,0	0,0
Murcia (Región de)	1,2	1,0	0,3	0,0	0,0	0,0
Navarra (Comunidad Foral de)	0,0	0,0	0,0	0,0	0,0	0,0
País Vasco	0,0	0,0	0,0	0,0	0,0	0,0
Rioja (La)	36,7	31,8	14,1	23,8	33,1	15,3
Ceuta	13,8	0,0	0,0	11,7	0,0	0,0
Melilla	5,2	7,6	0,0	0,0	8,5	0,0

(conclusión)

	Enseñanza concertada			Enseñanza privada no concertada		
	E. Primaria	ESO	Bachillerato	E. Primaria	ESO	Bachillerato
TOTAL	8,7	4,5	2,7	6,7	2,1	0,8
Andalucía	0,0	0,0	0,0	0,0	0,0	0,0
Aragón	5,0	1,4	0,0	30,7	16,1	1,0
Asturias (Principado de)	5,1	1,1	0,0	0,0	0,0	0,6
Balears (Illes)	27,7	4,2	0,0	0,0	0,0	0,0
Canarias	23,0	7,3	45,9	0,0	0,0	0,0
Cantabria	6,4	5,5	0,0	0,0
Castilla y León	15,2	5,0	0,0	33,7	8,2	0,3
Castilla-La Mancha	0,0	0,0	0,0	0,0	0,0	0,0
Cataluña
Comunitat Valenciana
Extremadura	0,0	0,0	0,0	0,0	0,0	0,0
Galicia	23,2	11,8	..	0,0	0,0	2,2
Madrid (Comunidad de)	6,2	1,2	0,0	3,8	1,4	0,0
Murcia (Región de)	3,0	2,5	0,0	24,5	24,4	3,7
Navarra (Comunidad Foral de)	0,0	0,0	0,0	0,0
País Vasco	0,0	0,0	0,0	0,0	0,0	0,0
Rioja (La)	61,8	29,5	0,0	12,0
Ceuta	20,0	0,0	0,0
Melilla	26,1	0,0	..	0,0	..	0,0

E3.7. Porcentaje de centros con otras experiencias de utilización de lenguas extranjeras como lengua de enseñanza por comunidad autónoma, enseñanza y titularidad/financiación

(continúa)

	Todos los centros			Centros públicos		
	E. Primaria	ESO	Bachillerato	E. Primaria	ESO	Bachillerato
TOTAL	7,1	6,5	2,1	6,2	8,1	2,6
Andalucía	0,0	0,0	0,0	0,0	0,0	0,0
Aragón	9,7	4,8	0,8	8,5	4,1	0,0
Asturias (Principado de)	42,2	35,8	6,1	42,5	56,5	7,0
Baleares (Illes)	18,9	25,3	8,5	15,0	40,6	7,9
Canarias	0,0	0,0	0,0	0,0	0,0	0,0
Cantabria	8,6	16,7	5,2	9,6	27,1	6,7
Castilla y León	9,1	3,9	0,4	7,2	2,1	0,0
Castilla-La Mancha	4,4	3,4	1,4	2,4	0,0	1,6
Cataluña
Comunitat Valenciana
Extremadura	0,0	0,0	0,0	0,0	0,0	0,0
Galicia	31,1	34,0	12,8	29,5	46,1	14,9
Madrid (Comunidad de)	3,7	1,5	0,0	0,6	0,3	0,0
Murcia (Región de)	1,4	2,2	0,8	0,0	0,0	0,0
Navarra (Comunidad Foral de)	0,0	0,0	0,0	0,0	0,0	0,0
País Vasco	0,0	0,0	0,0	0,0	0,0	0,0
Rioja (La)	52,4	55,8	46,2	50,8	65,5	52,6
Ceuta	9,1	0,0	0,0	6,3	0,0	0,0
Melilla	6,3	12,5	0,0	0,0	16,7	0,0

(conclusión)

	Enseñanza concertada			Enseñanza privada no concertada		
	E. Primaria	ESO	Bachillerato	E. Primaria	ESO	Bachillerato
TOTAL	11,1	4,5	0,7	2,1	3,2	0,0
Andalucía	0,0	0,0	0,0	0,0	0,0	0,0
Aragón	11,7	5,1	0,0	8,3	12,5	0,0
Asturias (Principado de)	45,5	8,8	0,0	0,0	16,7	0,0
Baleares (Illes)	30,4	16,3	13,3	0,0	0,0	0,0
Canarias	0,0	0,0	0,0	0,0	0,0	0,0
Cantabria	5,9	4,8	0,0	0,0
Castilla y León	16,5	6,3	0,0	12,5	6,7	0,0
Castilla-La Mancha	16,8	11,6	0,0	0,0	0,0	0,0
Cataluña
Comunitat Valenciana
Extremadura	0,0	0,0	0,0	0,0	0,0	0,0
Galicia	40,0	14,6	..	0,0	20,0	0,0
Madrid (Comunidad de)	9,1	2,1	0,0	3,8	2,5	0,0
Murcia (Región de)	4,8	3,0	0,0	22,2	10,0	0,0
Navarra (Comunidad Foral de)	0,0	0,0	0,0	0,0
País Vasco	0,0	0,0	0,0	0,0	0,0	0,0
Rioja (La)	56,5	43,5	0,0	0,0
Ceuta	16,7	0,0	0,0
Melilla	33,3	0,0	..	0,0	..	0,0

E3.8. Porcentaje de alumnado de E. Primaria⁽¹⁾ que participa en experiencias que utilizan una lengua extranjera como lengua de enseñanza. Curso 2013-2014

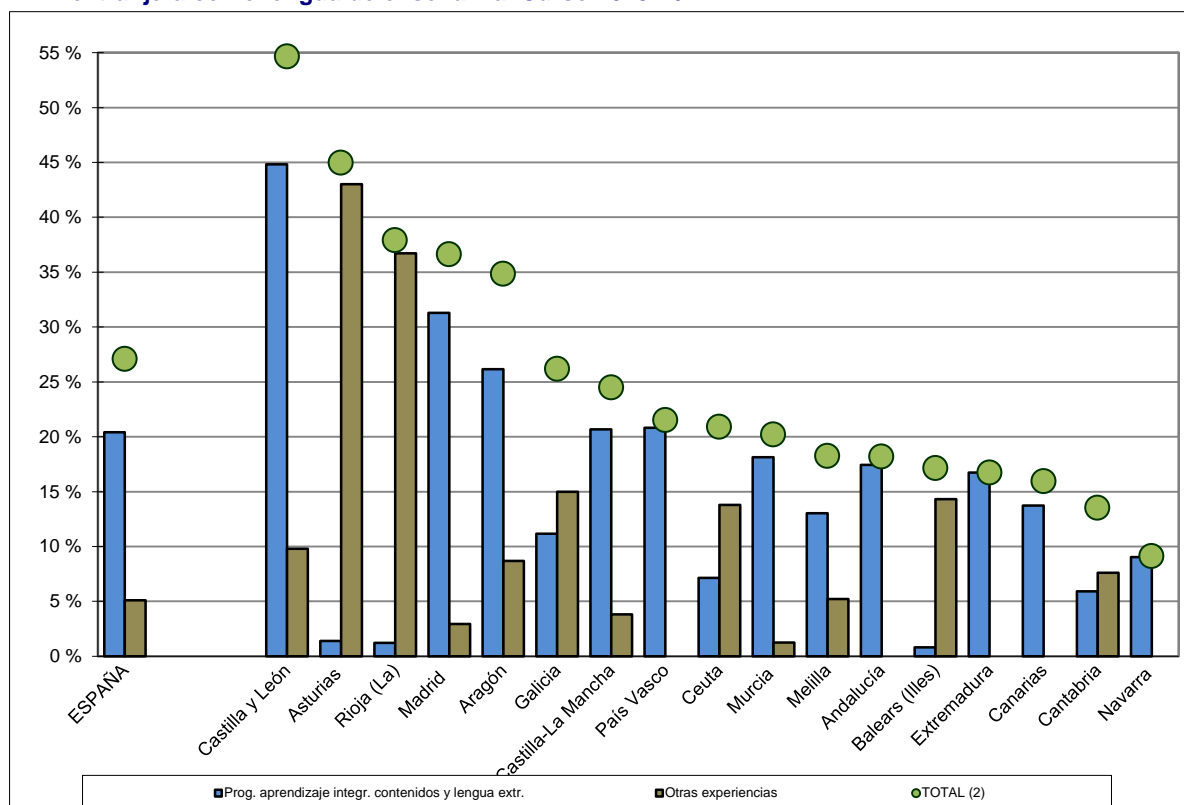

(1) En los cálculos no se incluye información de C. Valenciana ni de Cataluña por no estar disponible, salvo para los centros extranjeros.

(2) En el TOTAL se incluye también el porcentaje correspondiente al alumnado matriculado en centros extranjeros.

E3.9. Porcentaje de alumnado de ESO⁽¹⁾ que participa en experiencias que utilizan una lengua extranjera como lengua de enseñanza. Curso 2013-2014

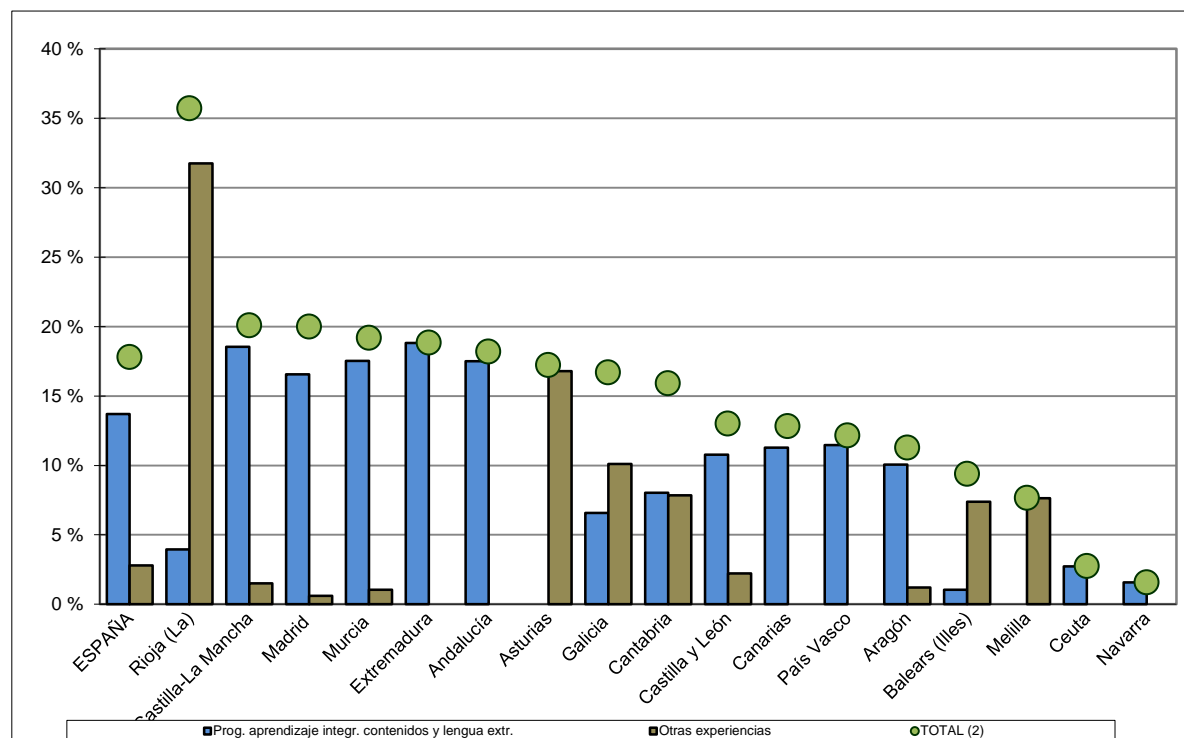

(1) En los cálculos no se incluye información de C. Valenciana ni de Cataluña por no estar disponible, salvo para los centros extranjeros.

(2) En el TOTAL se incluye también el porcentaje correspondiente al alumnado matriculado en centros extranjeros.

E4. LA ENSEÑANZA DE LA RELIGIÓN

E4.0. Contenido, notas explicativas y fuentes de información

Se presenta en este capítulo la información estadística relativa al estudio de la religión en la E. Primaria, la E. Secundaria Obligatoria y el Bachillerato en el curso 2013-2014.

La enseñanza de la *religión católica* y de las *otras religiones* con las que el estado Español ha suscrito los correspondientes acuerdos (evangélica, judía e islámica), se imparten en el segundo ciclo de E. Infantil, E. Primaria, ESO y Bachillerato, tanto en centros públicos como privados. Tales enseñanzas son de oferta obligatoria para los centros y de carácter voluntario para el alumnado.

El alumnado de ESO que opte por cursar enseñanzas de religión puede elegir entre la enseñanza asociada a una de las confesiones religiosas mencionadas o la enseñanza de *Historia y cultura de las religiones*.

Se ofrece la siguiente información:

- En la tabla E4.1 la *distribución porcentual del alumnado según opción elegida en la enseñanza de religión*, por enseñanza y titularidad/financiación del centro.
- En la tabla E4.2 la *distribución porcentual del alumnado según opción elegida en la enseñanza de religión por comunidad autónoma*, por enseñanza y titularidad/financiación del centro.
- En el gráfico E4.3 el *porcentaje de alumnado que cursa enseñanzas de religión*, por comunidad autónoma, enseñanza y titularidad/financiación del centro.

Fuentes de información:

- *Estadística de las Enseñanzas no universitarias*. Curso 2013-2014. S.G. de Estadística y Estudios del Ministerio de Educación, Cultura y Deporte.

E4.1. Distribución porcentual del alumnado según opción elegida en la enseñanza de religión

	E. PRIMARIA	E. SECUNDARIA OBLIGATORIA	BACHILLERATO (1)
TODOS LOS CENTROS			
TOTAL	100,00	100,00	100,00
Católica	68,56	50,84	33,44
Evangélica	0,33	0,12	0,01
Islámica	0,41	0,01	0,01
Judía	0,01	0,01	0,00
Historia y cultura de la religiones	-	2,03	-
No cursa religión	30,70	46,99	66,54
CENTROS PÚBLICOS			
TOTAL	100,00	100,00	100,00
Católica	61,63	36,65	22,00
Evangélica	0,45	0,15	0,02
Islámica	0,58	0,00	0,00
Judía	0,00	0,00	0,00
Historia y cultura de la religiones	-	1,16	-
No cursa religión	37,34	62,03	77,98
CENTROS PRIVADOS			
TOTAL	100,00	100,00	100,00
Católica	83,35	78,98	67,27
Evangélica	0,06	0,05	0,00
Islámica	0,04	0,03	0,02
Judía	0,02	0,02	0,01
Historia y cultura de la religiones	-	3,76	-
No cursa religión	16,52	17,17	32,69
CENTROS PRIVADOS-ENSEÑANZA CONCERTADA			
TOTAL	100,00	100,00	100,00
Católica	85,47	81,35	67,14
Evangélica	0,06	0,05	0,00
Islámica	0,02	0,01	0,00
Judía	0,02	0,02	0,00
Historia y cultura de la religiones	-	2,96	-
No cursa religión	14,43	15,62	32,85
CENTROS PRIVADOS-ENSEÑANZA NO CONCERTADA			
TOTAL	100,00	100,00	100,00
Católica	64,22	53,49	67,38
Evangélica	0,06	0,00	0,00
Islámica	0,20	0,19	0,04
Judía	0,08	0,04	0,01
Historia y cultura de la religiones	-	12,37	-
No cursa religión	35,44	33,90	32,56

(1) Sólo se incluye el alumnado de régimen ordinario.

E4.2. Distribución porcentual del alumnado según opción elegida en la enseñanza de religión, por comunidad autónoma

(continúa)

	E. PRIMARIA			E. SECUNDARIA OBLIGATORIA				BACHILLERATO (1)		
	Católica	Otras religiones	No cursa religión	Católica	Otras religiones	Historia y cultura de las religiones	No cursa religión	Católica	Otras religiones	No cursa religión
TODOS LOS CENTROS										
TOTAL	68,6	0,7	30,7	50,8	0,1	2,0	47,0	33,4	0,0	66,5
Andalucía	86,5	1,2	12,4	64,0	0,3	2,0	33,6	45,4	0,0	54,6
Aragón	71,0	1,7	27,3	51,7	0,3	2,2	45,8	48,5	0,1	51,5
Asturias (Principado de)	75,9	0,3	23,8	51,1	0,0	3,3	45,7	30,1	0,0	69,9
Baleares (Illes)	64,5	0,0	35,5	38,2	0,0	3,1	58,7	20,3	0,0	79,7
Canarias	78,0	0,2	21,9	55,7	0,0	0,8	43,5	43,8	0,0	56,2
Cantabria	80,7	0,3	19,0	54,4	0,0	2,8	42,8	40,0	0,0	60,0
Castilla y León	81,1	1,2	17,7	60,7	0,4	1,3	37,7	47,2	0,0	52,8
Castilla-La Mancha	83,3	0,2	16,5	55,7	0,0	1,7	42,5	28,3	0,0	71,7
Cataluña	37,0	0,1	62,9	30,4	0,1	0,5	69,1	19,4	0,0	80,6
Comunitat Valenciana	67,3	0,0	32,7	51,9	0,0	0,2	47,9	35,0	0,0	65,0
Extremadura	90,0	0,5	9,5	70,5	0,1	1,3	28,1	34,3	0,0	65,7
Galicia	75,2	0,7	24,2	51,6	0,2	2,5	45,6	33,6	0,0	66,4
Madrid (Comunidad de)	67,4	0,5	32,1	47,0	0,2	4,9	47,9	32,9	0,1	67,0
Murcia (Región de)	80,7	0,0	19,3	51,6	0,0	0,9	47,6	11,8	0,0	88,2
Navarra (Comunidad Foral de)	67,2	0,0	32,8	53,2	0,0	1,1	45,7	25,4	0,0	74,6
País Vasco	44,6	0,1	55,3	43,5	0,0	2,4	54,0	32,7	0,0	67,3
Rioja (La)	77,7	0,0	22,3	62,5	0,0	2,9	34,6	43,9	0,0	56,1
Ceuta	38,5	53,9	7,6	34,4	0,0	38,3	27,3	24,1	0,0	75,9
Melilla	25,2	53,1	21,6	27,7	1,3	15,9	55,2	16,6	0,0	83,4
CENTROS PÚBLICOS										
TOTAL	61,6	1,0	37,3	36,7	0,2	1,2	62,0	22,0	0,0	78,0
Andalucía	84,0	1,5	14,6	55,7	0,4	1,5	42,5	36,5	0,0	63,5
Aragón	61,9	2,4	35,7	30,0	0,4	2,6	67,0	18,1	0,1	81,8
Asturias (Principado de)	67,6	0,4	32,0	31,3	0,0	1,7	66,9	12,7	0,0	87,3
Baleares (Illes)	52,4	0,0	47,6	13,1	0,0	0,9	86,0	4,7	0,0	95,3
Canarias	80,7	0,2	19,1	52,5	0,0	0,9	46,6	40,1	0,0	59,9
Cantabria	75,1	0,4	24,5	36,7	0,0	2,6	60,8	28,9	0,0	71,1
Castilla y León	72,6	1,7	25,7	39,3	0,6	1,8	58,3	27,7	0,1	72,2
Castilla-La Mancha	80,3	0,2	19,5	47,1	0,0	1,6	51,2	22,0	0,0	78,0
Cataluña	20,3	0,0	79,6	8,1	0,0	0,0	91,9	7,4	0,0	92,6
Comunitat Valenciana	56,7	0,0	43,3	34,3	0,0	0,0	65,7	19,5	0,0	80,5
Extremadura	87,9	0,6	11,5	63,3	0,1	0,8	35,8	25,6	0,0	74,4
Galicia	70,4	0,9	28,7	39,9	0,3	1,4	58,3	25,7	0,0	74,3
Madrid (Comunidad de)	55,9	0,6	43,5	24,2	0,1	0,7	75,1	9,7	0,0	90,3
Murcia (Región de)	77,3	0,0	22,7	42,5	0,0	0,4	57,1	7,1	0,0	92,9
Navarra (Comunidad Foral de)	57,1	0,0	42,9	34,2	0,0	1,6	64,1	13,9	0,0	86,1
País Vasco	25,7	0,2	74,1	17,3	0,0	1,8	80,8	8,7	0,0	91,3
Rioja (La)	67,4	0,0	32,6	41,3	0,0	3,4	55,2	30,5	0,0	69,5
Ceuta	25,9	71,6	2,5	23,2	0,0	42,0	34,8	22,5	0,0	77,5
Melilla	21,2	64,5	14,3	21,8	0,0	16,6	61,5	15,3	0,0	84,7

(1) Sólo se incluye el alumnado de régimen ordinario.

E4.2. Distribución porcentual del alumnado que cursa enseñanza de religión, por comunidad autónoma

(conclusión)

	E. PRIMARIA			E. SECUNDARIA OBLIGATORIA				BACHILLERATO (1)		
	Católica	Otras religio- nes	No cursa religión	Católica	Otras religio- nes	Historia y cultura de las religiones	No cursa religión	Católica	Otras religio- nes	No cursa religión
CENTROS PRIVADOS										
TOTAL	83,4	0,1	16,5	79,0	0,1	3,8	17,2	67,3	0,0	32,7
Andalucía	95,0	0,0	5,0	90,1	0,0	3,8	6,1	87,7	0,0	12,3
Aragón	90,7	0,3	9,0	92,1	0,0	1,6	6,3	91,8	0,0	8,2
Asturias (Principado de)	94,5	0,0	5,5	89,2	0,0	6,3	4,6	84,8	0,0	15,2
Balears (Illes)	84,8	0,0	15,2	78,2	0,0	6,5	15,3	74,9	0,0	25,1
Canarias	68,3	0,0	31,7	68,2	0,0	0,6	31,2	71,7	0,0	28,3
Cantabria	92,2	0,0	7,8	88,1	0,0	3,2	8,8	100,0	0,0	0,0
Castilla y León	98,3	0,0	1,7	97,8	0,0	0,4	1,9	94,8	0,0	5,2
Castilla-La Mancha	96,4	0,0	3,6	91,5	0,0	2,2	6,3	90,3	0,0	9,7
Cataluña	70,6	0,1	29,2	67,7	0,2	1,2	31,0	42,6	0,0	57,4
Comunitat Valenciana	90,4	0,0	9,6	86,9	0,0	0,6	12,5	80,8	0,0	19,1
Extremadura	97,5	0,0	2,5	94,3	0,0	3,1	2,5	89,6	0,0	10,4
Galicia	86,3	0,0	13,7	78,9	0,0	5,0	16,1	75,7	0,0	24,3
Madrid (Comunidad de)	80,5	0,3	19,2	71,6	0,3	9,4	18,6	65,9	0,2	33,9
Murcia (Región de)	88,7	0,0	11,3	72,8	0,0	2,0	25,2	52,3	0,0	47,7
Navarra (Comunidad Foral de)	84,5	0,0	15,5	82,3	0,0	0,4	17,3	45,5	0,0	54,5
País Vasco	64,0	0,0	36,0	66,0	0,0	3,0	31,0	56,0	0,0	44,0
Rioja (La)	97,8	0,0	2,2	97,6	0,0	2,0	0,5	99,7	0,0	0,3
Ceuta	76,8	0,0	23,2	64,5	0,0	28,5	7,0	100,0	0,0	0,0
Melilla	41,0	9,3	49,7	77,5	12,2	9,4	0,9	86,4	0,0	13,6
CENTROS PRIVADOS-ENSEÑANZA CONCERTADA										
TOTAL	85,5	0,1	14,4	81,3	0,1	3,0	15,6	67,1	0,0	32,9
Andalucía	96,0	0,0	4,0	91,9	0,0	2,5	5,5	95,9	0,0	4,1
Aragón	95,5	0,1	4,4	96,3	0,0	1,7	2,0	99,3	0,0	0,7
Asturias (Principado de)	97,1	0,0	2,9	95,2	0,0	2,8	2,1	100,0	0,0	0,0
Balears (Illes)	90,0	0,0	10,0	81,5	0,0	7,0	11,5	79,0	0,0	21,0
Canarias	77,1	0,0	22,9	74,3	0,0	0,7	25,0	100,0	0,0	0,0
Cantabria	92,2	0,0	7,8	88,1	0,0	3,2	8,8	100,0	0,0	0,0
Castilla y León	99,0	0,0	1,0	98,0	0,0	0,4	1,6	97,9	0,0	2,1
Castilla-La Mancha	97,0	0,0	3,0	91,3	0,0	2,0	6,7	99,1	0,0	0,9
Cataluña	72,2	0,1	27,7	69,2	0,1	1,2	29,4	41,5	0,0	58,5
Comunitat Valenciana	91,9	0,0	8,1	88,4	0,0	0,2	11,4	84,3	0,0	15,7
Extremadura	97,7	0,0	2,3	94,3	0,0	3,2	2,5	90,7	0,0	9,3
Galicia	87,1	0,0	12,9	80,8	0,0	4,4	14,8	-	-	-
Madrid (Comunidad de)	84,5	0,3	15,2	76,4	0,3	7,9	15,5	81,8	0,0	18,2
Murcia (Región de)	91,8	0,0	8,2	75,1	0,0	2,1	22,8	20,9	0,0	79,1
Navarra (Comunidad Foral de)	84,8	0,0	15,2	82,3	0,0	0,4	17,3	45,5	0,0	54,5
País Vasco	64,8	0,0	35,2	66,8	0,0	2,7	30,5	56,7	0,0	43,3
Rioja (La)	97,8	0,0	2,2	97,6	0,0	2,0	0,5	100,0	0,0	0,0
Ceuta	76,8	0,0	23,2	64,5	0,0	28,5	7,0	-	-	-
Melilla	42,1	6,9	51,1	77,5	12,2	9,4	0,9	-	-	-
CENTROS PRIVADOS-ENSEÑANZA NO CONCERTADA										
TOTAL	64,2	0,3	35,4	53,5	0,2	12,4	33,9	67,4	0,1	32,6
Andalucía	87,4	0,0	12,6	72,3	0,0	16,5	11,2	82,7	0,0	17,3
Aragón	55,9	1,8	42,3	34,8	0,0	0,0	65,2	88,5	0,0	11,5
Asturias (Principado de)	68,6	0,0	31,4	13,6	0,0	49,9	36,5	83,2	0,0	16,8
Balears (Illes)	39,9	0,0	60,1	38,9	0,0	1,1	60,0	45,9	0,0	54,1
Canarias	26,4	0,0	73,6	25,2	0,0	0,0	74,8	68,9	0,0	31,1
Cantabria	-	-	-	-	-	-	-	100,0	0,0	0,0
Castilla y León	50,5	0,0	49,5	91,1	0,0	0,0	8,9	93,9	0,0	6,1
Castilla-La Mancha	83,3	0,0	16,7	94,2	0,0	5,7	0,1	86,9	0,0	13,1
Cataluña	33,6	0,6	65,8	22,7	0,6	0,5	76,1	43,5	0,0	56,5
Comunitat Valenciana	72,3	0,0	27,7	57,9	0,0	8,2	33,9	45,2	0,1	54,6
Extremadura	91,1	0,0	8,9	97,3	0,0	0,0	2,7	89,2	0,0	10,8
Galicia	73,5	0,0	26,5	55,9	0,0	12,5	31,6	75,7	0,0	24,3
Madrid (Comunidad de)	66,6	0,4	33,0	54,8	0,4	15,1	29,8	61,9	0,2	37,9
Murcia (Región de)	30,8	0,0	69,2	23,0	0,0	0,0	77,0	62,2	0,0	37,8
Navarra (Comunidad Foral de)	0,0	0,0	100,0	-	-	-	-	0,0	0,0	0,0
País Vasco	15,3	0,0	84,7	16,2	0,0	19,8	64,0	20,5	0,0	79,5
Rioja (La)	-	-	-	-	-	-	-	99,6	0,0	0,4
Ceuta	-	-	-	-	-	-	-	100,0	0,0	0,0
Melilla	0,0	100,0	0,0	-	-	-	-	86,4	0,0	13,6

(1) Sólo se incluye el alumnado de régimen ordinario.

E4.3. Porcentaje del alumnado que cursa enseñanzas de religión (1)

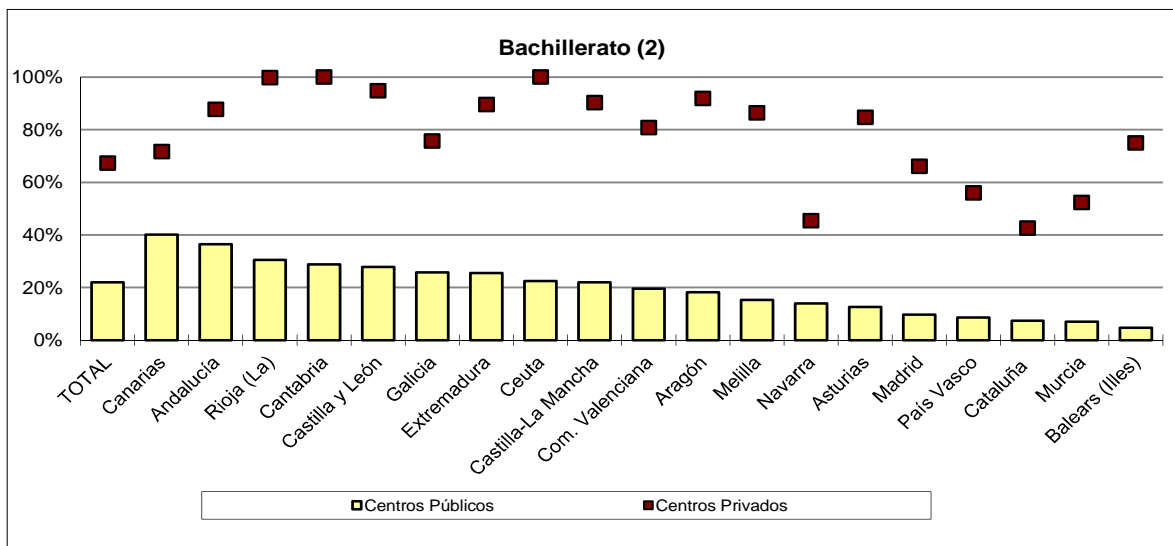
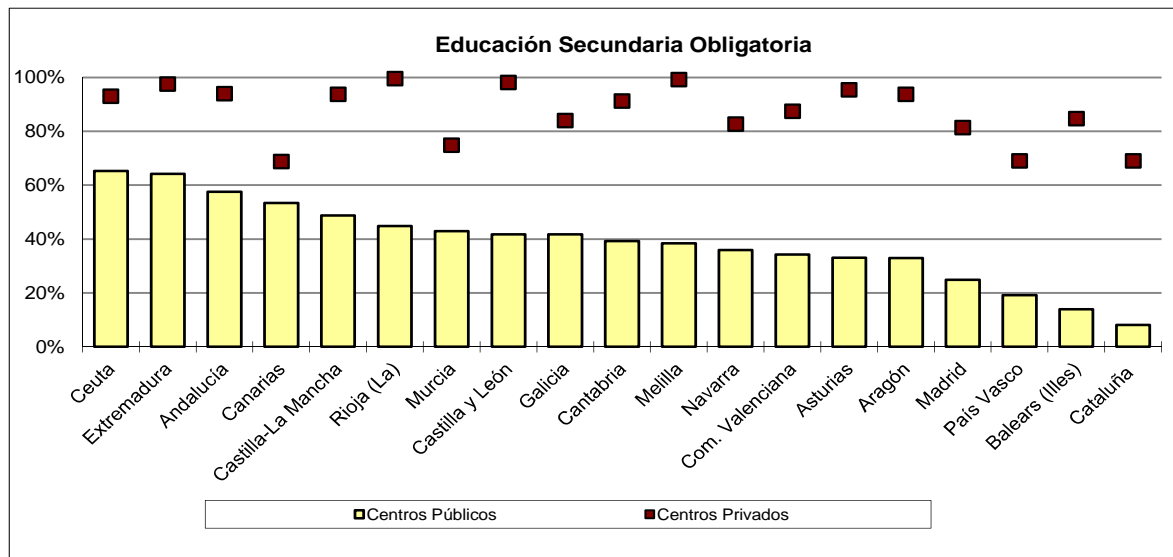
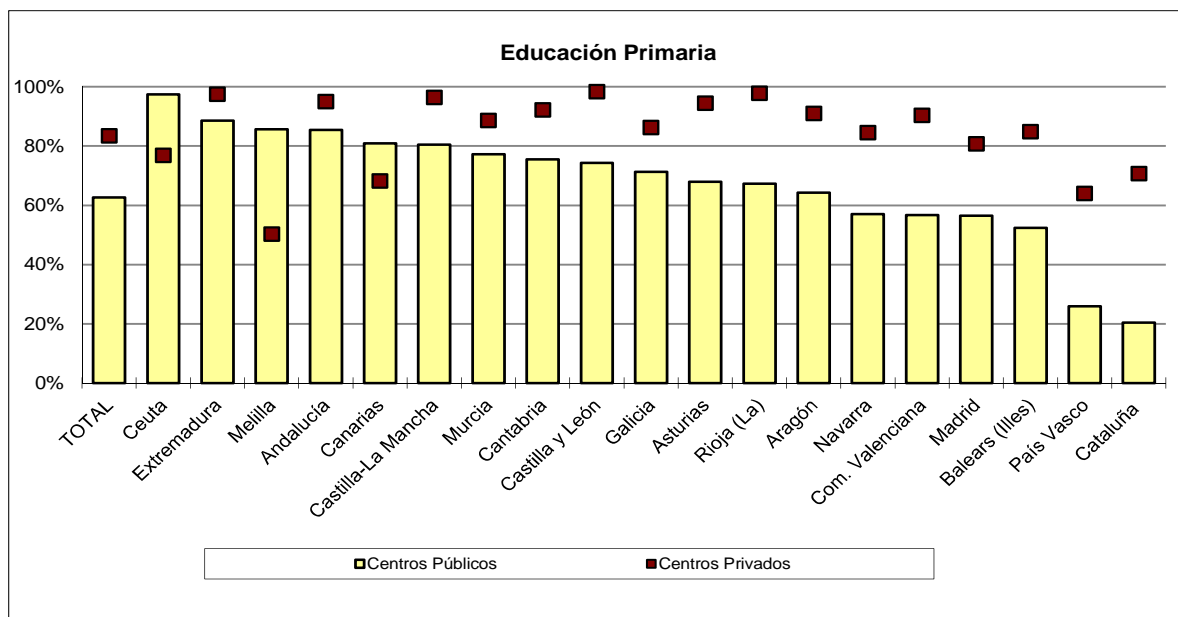

(1) Se incluye el alumnado que opta por la enseñanza de una confesión religiosa o de Historia y Cultura de las Religiones.

(2) Sólo se incluye el alumnado de régimen ordinario.

E5. EL ALUMNADO EXTRANJERO

E5.0. Contenido, notas explicativas y fuentes de información

Se presenta en este capítulo la información estadística del alumnado extranjero en el sistema educativo. Las primeras tablas están referidas a las enseñanzas de Régimen General no universitarias y a las enseñanzas de Régimen Especial. A continuación se presentan, separadamente, el alumnado extranjero matriculado en Enseñanzas Universitarias y el que cursa enseñanzas de Educación de Adultos.

Como información complementaria se incorporan a este capítulo datos elaborados a partir del Padrón Municipal de Habitantes referentes a la población extranjera que ha nacido en España en las edades en las que la escolaridad es plena (Educación Básica y segundo ciclo de Educación Infantil).

De forma más detallada, la información que se proporciona de alumnado extranjero es la siguiente:

- Referida a alumnado extranjero en enseñanzas de Régimen General no universitarias y en enseñanzas de Régimen Especial:
 - En la tabla E5.1 la *distribución del alumnado extranjero según enseñanza* y en las tablas E5.2 y E5.3 *según comunidad autónoma*. En ambos casos, para las distintas titularidades de los centros y para las distintas áreas de procedencia de acuerdo a su nacionalidad.
 - En la tabla E5.4, el *porcentaje de alumnado extranjero*, para las enseñanzas de Régimen General no universitarias, distinguiendo en centros públicos y en centros privados (concertados y no concertados y extranjeros).
 - En las tablas E5.5 y E5.6, la *evolución del alumnado extranjero* en la última década, por comunidad y por procedencia, respectivamente.
 - En la tabla E5.7 y en el gráfico E5.16 se presenta la relación entre el *alumnado extranjero y el total de población extranjera*, por país de nacionalidad.
- La tabla E5.8 se refiere al *alumnado extranjero en Enseñanzas Universitarias* por universidad y ciclo universitario.
- En las tablas E5.9, E5.10 y E5.11 se presenta el *alumnado extranjero en Educación de Adultos* por comunidad autónoma, enseñanza que cursa y área de procedencia/país de nacionalidad.
- En las tablas E5.12 y E5.13 se presenta la *población extranjera de 3 a 15 años nacida en España y su porcentaje respecto al total de la población extranjera* por comunidad autónoma, grupo de edad y área de procedencia/país de nacionalidad.

Se realizan las siguientes precisiones técnicas sobre los datos estadísticos de alumnado extranjero:

- Se considera como alumnado extranjero aquel que no posee la nacionalidad española. Incluye por tanto el colectivo procedente de la emigración, pero su ámbito es más amplio. Respecto a los nacidos en España de padres extranjeros, el Ordenamiento Jurídico Español no les atribuye, con carácter general, la nacionalidad española. Ahora bien, sí otorga dicha nacionalidad si el nacido no tiene ninguna otra, pues en ningún caso un niño puede carecer de nacionalidad.
- El alumnado en situación de doble nacionalidad con otro país, se considera español.
- El alumnado se clasifica según su procedencia, teniendo en cuenta su país de nacionalidad.
- Como *población extranjera* se ha considerado la población con nacionalidad extranjera según la revisión del Padrón Municipal a 1 de enero de 2014.
- En Enseñanzas Universitarias no se incluye como alumnado extranjero el alumnado de universidades extranjeras que viene a través del Programa Erasmus, el cual está recogido en el capítulo G2.

Fuentes de información:

- *Estadística de las Enseñanzas no universitarias*. Curso 2013-2014. S.G. de Estadística y Estudios del Ministerio de Educación, Cultura y Deporte.
- *Estadística de Estudiantes Universitarios*. Curso 2013-2014. S.G. de Coordinación y Seguimiento Universitario del Ministerio de Educación, Cultura y Deporte.
- *Explotación Estadística del Padrón Continuo a 1 de enero de 2014* (tablas E5.7, E5.12 y E5.13). INE.

E5.1. Distribución porcentual del alumnado extranjero según enseñanza, por procedencia.
Enseñanzas no universitarias

(continúa)

	TOTAL (cifras absolutas)	TOTAL	Europa		África		América			Asia	Oceanía
			UE (28)	Resto	Norte	Resto	Norte	Central	Sur		
TODOS LOS CENTROS											
TOTAL	736.249	100,0	100,0	100,0	100,0	100,0	100,0	100,0	100,0	100,0	100,0
Total Régimen General	710.049	96,4	95,9	90,7	99,3	98,9	89,1	96,9	95,0	96,5	86,4
E. Infantil	153.776	20,9	20,7	16,2	31,4	32,3	16,3	13,9	10,1	23,8	19,4
E. Primaria	246.735	33,5	36,2	31,1	38,8	36,6	36,0	34,0	23,7	38,1	34,1
Educación Especial	4.027	0,5	0,4	0,4	0,7	0,8	0,3	0,7	0,6	0,5	0,6
ESO	191.777	26,0	25,3	23,6	18,6	15,6	22,8	31,6	35,8	24,9	22,4
Bachilleratos (1)	48.716	6,6	6,9	10,0	2,9	3,8	9,2	5,9	10,3	5,3	9,4
Ciclos Formativos Grado Medio (1)	30.972	4,2	3,0	4,5	3,5	4,8	1,8	4,6	6,9	1,9	0,3
Ciclos Formativos Grado Superior (1)	17.585	2,4	1,9	3,7	0,9	2,4	2,1	2,7	4,6	1,0	0,0
Programas Cualificación Profesional Inicial	16.461	2,2	1,6	1,1	2,5	2,5	0,5	3,5	3,1	0,9	0,3
Total Régimen Especial	26.200	3,6	4,1	9,3	0,7	1,1	10,9	3,1	5,0	3,5	13,6
EE. Artes Plásticas y Diseño	1.640	0,2	0,3	0,5	0,0	0,0	1,3	0,2	0,3	0,2	0,6
EE. Música	2.925	0,4	0,6	0,8	0,0	0,1	1,6	0,4	0,5	0,5	1,7
EE. Danza	373	0,1	0,1	0,2	0,0	0,0	0,3	0,1	0,1	0,1	0,0
EE. Arte Dramático	54	0,0	0,0	0,0	0,0	0,0	0,1	0,0	0,0	0,0	0,0
EE. Idiomas	21.035	2,9	3,2	7,7	0,7	1,0	7,7	2,4	4,1	2,8	11,4
EE. Deportivas	173	0,0	0,0	0,0	0,0	0,0	0,1	0,0	0,0	0,0	0,0
CENTROS PÚBLICOS											
TOTAL	605.246	100,0	100,0	100,0	100,0	100,0	100,0	100,0	100,0	100,0	100,0
Total Régimen General	579.781	95,8	95,0	88,0	99,2	98,7	82,3	96,3	93,8	95,5	74,7
E. Infantil	128.318	21,2	20,1	0,0	0,0	0,0	0,0	0,0	0,0	0,0	0,0
E. Primaria	205.808	34,0	36,2	0,0	0,0	0,0	0,0	0,0	0,0	0,0	0,0
Educación Especial	2.765	0,5	0,3	0,1	0,0	0,0	0,1	0,0	0,0	0,0	1,1
ESO	150.154	24,8	24,9	0,3	0,0	0,0	0,9	0,1	0,2	0,1	0,0
Bachilleratos (1)	41.449	6,8	6,8	0,0	0,0	0,0	0,0	0,0	0,0	0,0	0,0
Ciclos Formativos Grado Medio (1)	24.369	4,0	3,0	0,2	0,0	0,0	0,3	0,1	0,1	0,1	0,0
Ciclos Formativos Grado Superior (1)	14.107	2,3	1,9	0,8	0,0	0,1	1,5	0,3	0,3	0,4	2,2
Programas Cualificación Profesional Inicial	12.811	2,1	1,7	0,0	0,0	0,0	0,0	0,0	0,0	0,0	0,0
Total Régimen Especial	25.465	4,2	5,0	12,0	0,8	1,3	17,7	3,7	6,2	4,5	25,3
EE. Artes Plásticas y Diseño	1.307	0,2	0,3	0,5	0,0	0,0	1,3	0,2	0,4	100,0	100,0
EE. Música	2.687	0,4	0,7	1,0	0,0	0,1	2,5	0,4	0,5	0,0	0,0
EE. Danza	338	0,1	0,1	0,0	0,0	0,0	0,0	0,0	0,0	0,0	0,0
EE. Arte Dramático	50	0,0	0,0	0,0	0,0	0,0	0,0	0,0	0,0	0,0	0,0
EE. Idiomas	21.035	3,5	3,9	0,0	0,0	0,0	0,0	0,0	0,0	0,0	0,0
EE. Deportivas	48	0,0	0,0	0,0	0,0	0,0	0,0	0,0	0,0	0,0	0,0
CENTROS PRIVADOS											
TOTAL	131.003	100,0	100,0	100,0	100,0	100,0	100,0	100,0	100,0	100,0	100,0
Total Régimen General	130.268	99,4	99,4	99,1	99,8	99,9	98,0	99,4	99,5	99,4	98,9
E. Infantil	25.458	19,4	22,9	0,0	0,0	0,0	0,0	0,0	0,0	0,0	0,0
E. Primaria	40.927	31,2	36,0	0,0	0,0	0,0	0,0	0,0	0,0	0,0	0,0
Educación Especial	1.262	1,0	0,6	0,0	0,0	0,0	0,0	0,0	0,0	0,0	0,0
ESO	41.623	31,8	27,1	0,0	0,0	0,0	0,0	0,0	0,0	0,0	0,0
Bachilleratos (1)	7.267	5,5	7,0	0,0	0,0	0,0	0,0	0,0	0,0	0,0	0,0
Ciclos Formativos Grado Medio (1)	6.603	5,0	2,9	0,0	0,0	0,0	0,0	0,0	0,0	0,0	0,0
Ciclos Formativos Grado Superior (1)	3.478	2,7	1,6	0,0	0,0	0,0	0,0	0,0	0,0	0,0	0,0
Programas Cualificación Profesional Inicial	3.650	2,8	1,2	0,0	0,0	0,0	0,0	0,0	0,0	0,0	0,0
Total Régimen Especial	735	0,6	0,6	0,9	0,2	0,1	2,0	0,6	0,5	0,6	1,1
EE. Artes Plásticas y Diseño	333	0,3	0,2	0,5	0,1	0,0	1,2	0,2	0,3	0,0	0,0
EE. Música	238	0,2	0,3	0,3	0,0	0,0	0,4	0,1	0,1	0,0	0,0
EE. Danza	35	0,0	0,0	0,0	0,0	0,0	0,0	0,0	0,0	0,0	0,0
EE. Arte Dramático	4	0,0	0,0	0,0	0,0	0,0	0,0	0,0	0,0	0,0	0,0
EE. Idiomas	0	0,0	0,0	0,0	0,0	0,0	0,0	0,0	0,0	0,0	0,0
EE. Deportivas	125	0,1	0,1	0,0	0,0	0,0	0,0	0,0	0,0	0,0	0,0

(1) Incluye los regímenes presencial y a distancia.

E5.1. Distribución porcentual del alumnado extranjero según enseñanza, por procedencia. Enseñanzas no universitarias

(conclusión)

	TOTAL (cifras absolutas)	TOTAL	Europa		África		América			Asia	Oceanía
			UE (28)	Resto	Norte	Resto	Norte	Central	Sur		
CENTROS PRIVADOS-ENSEÑANZA CONCERTADA											
TOTAL	96.236	100,0	100,0	100,0	100,0	100,0	100,0	100,0	100,0	100,0	100,0
Total Régimen General	96.236	100,0	100,0	100,0	100,0	100,0	100,0	100,0	100,0	100,0	100,0
E. Infantil	17.836	18,5	22,3	15,7	29,6	28,5	17,6	12,8	10,4	24,1	30,0
E. Primaria	29.693	30,9	34,9	33,2	33,0	32,3	40,1	31,2	24,0	39,9	40,0
Educación Especial	1.226	1,3	1,2	1,5	2,3	2,0	1,0	1,4	1,0	0,7	2,0
ESO	34.297	35,6	30,2	35,3	22,4	19,5	32,5	40,5	46,9	29,8	24,0
Bachilleratos (1)	2.846	3,0	2,9	5,0	0,6	1,6	4,4	2,1	4,0	2,8	4,0
Ciclos Formativos Grado Medio (1)	5.037	5,2	4,6	5,2	4,2	7,4	2,2	4,5	7,3	1,2	0,0
Ciclos Formativos Grado Superior (1)	1.667	1,7	1,5	2,3	0,7	2,3	1,6	1,9	2,6	0,3	0,0
Programas Cualificación Profesional Inicial	3.634	3,8	2,4	1,8	7,2	6,5	0,6	5,6	3,8	1,2	0,0
Total Régimen Especial	-	-	-	-	-	-	-	-	-	-	-
EE. Artes Plásticas y Diseño	-	-	-	-	-	-	-	-	-	-	-
EE. Música	-	-	-	-	-	-	-	-	-	-	-
EE. Danza	-	-	-	-	-	-	-	-	-	-	-
EE. Arte Dramático	-	-	-	-	-	-	-	-	-	-	-
EE. Idiomas	-	-	-	-	-	-	-	-	-	-	-
EE. Deportivas	-	-	-	-	-	-	-	-	-	-	-
CENTROS PRIVADOS-ENSEÑANZA NO CONCERTADA (excepto centros extranjeros)											
TOTAL	14.233	100,0	100,0	100,0	100,0	100,0	100,0	100,0	100,0	100,0	100,0
Total Régimen General	13.508	94,9	95,4	95,4	96,1	98,9	90,2	92,1	94,2	95,4	93,3
E. Infantil	3.754	26,4	33,5	0,0	0,0	0,0	0,0	0,0	0,0	0,0	0,0
E. Primaria	2.528	17,8	23,3	0,0	0,0	0,0	0,0	0,0	0,0	0,0	0,0
Educación Especial	36	0,3	0,2	0,2	0,0	0,0	0,0	0,0	0,1	0,1	0,0
ESO	1.779	12,5	15,4	0,3	0,8	0,0	0,3	0,2	0,5	0,1	0,0
Bachilleratos (1)	2.054	14,4	11,5	0,0	0,0	0,0	0,0	0,0	0,0	0,0	0,0
Ciclos Formativos Grado Medio (1)	1.545	10,9	4,7	2,3	1,5	0,5	5,9	3,1	2,3	1,8	0,0
Ciclos Formativos Grado Superior (1)	1.796	12,6	6,9	1,3	0,2	0,5	0,9	0,7	0,6	1,1	6,7
Programas Cualificación Profesional Inicial	16	0,1	0,1	0,0	0,0	0,0	0,0	0,0	0,0	0,0	0,0
Total Régimen Especial	725	5,1	4,6	4,6	3,9	1,1	9,8	7,9	5,8	4,6	6,7
EE. Artes Plásticas y Diseño	323	2,3	1,5	2,6	2,3	0,5	6,2	3,3	2,8	100,0	100,0
EE. Música	238	1,7	2,4	1,5	0,2	0,5	2,2	1,3	1,2	0,0	0,0
EE. Danza	35	0,2	0,2	0,0	0,0	0,0	0,0	0,0	0,0	0,0	0,0
EE. Arte Dramático	4	0,0	0,0	0,0	0,0	0,0	0,0	0,0	0,0	0,0	0,0
EE. Idiomas	-	-	-	-	-	-	-	-	-	-	-
EE. Deportivas	125	0,9	0,5	0,0	0,0	0,0	0,0	0,0	0,0	0,0	0,0
CENTROS EXTRANJEROS											
TOTAL	20.534	100,0	100,0	100,0	100,0	100,0	100,0	100,0	100,0	100,0	100,0
Total Régimen General	20.524	100,0	95,4	95,4	96,1	98,9	90,2	92,1	94,2	95,4	93,3
E. Infantil	3.868	18,8	33,5	0,0	0,0	0,0	0,0	0,0	0,0	0,0	0,0
E. Primaria	8.706	42,4	23,3	0,0	0,0	0,0	0,0	0,0	0,0	0,0	0,0
Educación Especial	-	-	-	-	-	-	-	-	-	-	-
ESO	5.547	27,0	15,4	0,0	0,0	0,0	0,0	0,0	0,0	0,0	0,0
Bachilleratos (1)	2.367	11,5	11,5	0,0	0,0	0,0	0,0	0,0	0,0	0,0	0,0
Ciclos Formativos Grado Medio (1)	21	0,1	4,7	0,0	0,0	0,0	0,0	0,0	0,0	0,0	0,0
Ciclos Formativos Grado Superior	15	0,1	6,9	0,0	0,0	0,0	0,0	0,0	0,0	0,0	0,0
Programas Cualificación Profesional Inicial	-	-	-	-	-	-	-	-	-	-	-
Total Régimen Especial	10	0,0	4,6	4,6	3,9	1,1	9,8	7,9	5,8	4,6	6,7
EE. Artes Plásticas y Diseño	10	0,0	1,5	2,6	2,3	0,5	6,2	3,3	2,8	0,0	0,0
EE. Música	-	-	-	-	-	-	-	-	-	-	-
EE. Danza	-	-	-	-	-	-	-	-	-	-	-
EE. Arte Dramático	-	-	-	-	-	-	-	-	-	-	-
EE. Idiomas	-	-	-	-	-	-	-	-	-	-	-
EE. Deportivas	-	-	-	-	-	-	-	-	-	-	-

(1) Incluye los regímenes presencial y a distancia.

**E5.2. Distribución porcentual del alumnado extranjero según comunidad autónoma, por procedencia.
Enseñanzas no universitarias**

(continúa)

	TOTAL (cifras absolutas)	TOTAL	Europa		África		América			Asia	Oceanía
			UE (28)	Resto	Norte	Resto	Norte	Central	Sur		
TODOS LOS CENTROS											
TOTAL	736.249	100,0	100,0	100,0	100,0	100,0	100,0	100,0	100,0	100,0	100,0
Andalucía	86.547	11,8	14,8	15,8	13,6	9,2	14,4	5,5	8,5	8,7	14,7
Aragón	27.724	3,8	4,9	2,3	3,3	7,7	1,9	4,9	2,8	2,6	0,3
Asturias (Principado de)	6.157	0,8	0,8	0,7	0,3	0,6	1,1	1,9	1,3	0,6	3,6
Balears (Illes)	27.202	3,7	4,7	2,5	3,2	4,4	3,0	2,2	3,8	2,6	5,0
Canarias	26.885	3,7	4,7	3,0	1,5	3,5	3,4	5,3	4,3	4,3	4,4
Cantabria	6.110	0,8	0,7	2,6	0,2	0,7	1,5	1,3	1,3	0,5	0,8
Castilla y León	26.300	3,6	4,4	2,0	3,0	1,6	3,4	6,6	3,7	2,1	1,7
Castilla - La Mancha	30.223	4,1	5,8	2,6	4,2	2,0	1,9	2,9	3,7	2,0	1,7
Cataluña	170.430	23,1	14,2	24,0	31,0	32,8	20,5	26,3	18,7	36,1	23,3
Comunitat Valenciana	90.686	12,3	16,3	20,1	10,4	7,5	9,5	5,4	11,5	10,2	14,4
Extremadura	6.106	0,8	0,9	0,3	1,1	0,2	0,8	0,7	0,7	0,6	0,8
Galicia	14.143	1,9	1,6	2,1	0,9	1,8	3,4	4,0	3,1	1,1	3,6
Madrid (Comunidad de)	137.370	18,7	19,7	13,6	11,2	16,5	29,1	25,1	23,9	20,6	15,2
Murcia (Región de)	34.454	4,7	2,0	4,2	9,0	2,2	1,8	1,2	5,5	1,8	2,2
Navarra (Comunidad Foral de)	9.298	1,3	1,1	1,3	1,3	1,5	0,9	1,1	1,7	0,5	2,8
País Vasco	25.566	3,5	2,3	2,3	3,0	6,6	3,0	5,1	4,5	3,6	5,5
Rioja (La)	8.164	1,1	1,1	0,6	1,3	1,0	0,3	0,4	0,9	2,0	0,0
Ceuta	885	0,1	0,0	0,0	0,4	0,0	0,0	0,0	0,0	0,0	0,0
Melilla	1.999	0,3	0,0	0,1	1,0	0,1	0,1	0,0	0,0	0,1	0,0
CENTROS PÚBLICOS											
TOTAL	605.246	100,0	100,0	100,0	100,0	100,0	100,0	100,0	100,0	100,0	100,0
Andalucía	73.738	12,2	14,9	15,4	13,7	8,9	18,2	5,9	9,3	9,7	19,4
Aragón	22.659	3,7	5,1	2,4	3,2	7,5	2,7	4,4	2,6	2,6	0,5
Asturias (Principado de)	5.069	0,8	0,9	0,7	0,3	0,6	1,4	2,1	1,3	0,6	3,8
Balears (Illes)	21.236	3,5	4,1	2,2	3,0	4,6	3,6	2,1	3,9	2,7	0,5
Canarias	24.058	4,0	5,1	3,0	1,6	4,0	4,6	6,2	5,0	4,7	4,8
Cantabria	4.325	0,7	0,7	2,6	0,2	0,5	1,8	1,1	1,1	0,5	0,5
Castilla y León	21.272	3,5	4,7	2,0	2,9	1,5	4,4	6,1	3,4	2,0	2,2
Castilla - La Mancha	27.451	4,5	6,7	3,1	4,4	2,2	2,9	3,1	4,0	2,2	2,7
Cataluña	139.635	23,1	12,7	22,4	30,3	33,7	16,3	28,0	19,3	37,3	18,8
Comunitat Valenciana	76.379	12,6	16,8	20,1	10,8	7,1	9,9	5,5	11,9	10,9	11,8
Extremadura	5.559	0,9	1,0	0,4	1,2	0,3	1,0	0,8	0,8	0,7	1,6
Galicia	11.967	2,0	1,7	2,5	0,9	1,8	4,7	4,2	3,3	1,1	4,8
Madrid (Comunidad de)	106.077	17,5	19,2	14,5	11,3	16,6	21,6	23,8	22,3	17,0	16,1
Murcia (Región de)	31.078	5,1	2,1	4,8	9,3	2,1	2,6	1,3	6,0	1,9	3,2
Navarra (Comunidad Foral de)	7.736	1,3	1,1	1,2	1,4	1,5	1,1	1,2	1,6	0,5	3,8
País Vasco	17.610	2,9	2,0	2,1	2,7	6,2	2,6	3,8	3,4	3,2	5,4
Rioja (La)	6.617	1,1	1,1	0,6	1,3	1,0	0,3	0,3	0,7	2,3	0,0
Ceuta	829	0,1	0,0	0,0	0,4	0,0	0,1	0,0	0,0	0,1	0,0
Melilla	1.951	0,3	0,1	0,1	1,0	0,1	0,2	0,0	0,0	0,1	0,0
CENTROS PRIVADOS											
TOTAL	131.003	100,0	100,0	100,0	100,0	100,0	100,0	100,0	100,0	100,0	100,0
Andalucía	12.809	9,8	14,6	17,0	12,3	10,9	9,3	3,5	5,2	5,8	9,7
Aragón	5.065	3,9	4,0	1,8	4,6	9,2	0,8	6,7	3,4	2,6	0,0
Asturias (Principado de)	1.088	0,8	0,5	0,5	0,3	0,8	0,7	1,5	1,4	0,6	3,4
Balears (Illes)	5.966	4,6	6,9	3,4	5,3	3,5	2,3	2,6	3,5	2,4	9,7
Canarias	2.827	2,2	3,2	3,1	0,3	0,4	1,9	1,6	1,6	2,9	4,0
Cantabria	1.785	1,4	0,7	2,6	0,3	2,0	1,1	2,2	2,3	0,7	1,1
Castilla y León	5.028	3,8	3,3	2,0	3,6	2,3	2,0	8,7	4,8	2,5	1,1
Castilla - La Mancha	2.772	2,1	2,3	1,1	2,0	1,4	0,7	2,0	2,6	1,3	0,6
Cataluña	30.795	23,5	20,5	29,0	38,6	27,9	26,1	19,0	16,6	32,4	28,0
Comunitat Valenciana	14.307	10,9	14,0	20,2	6,2	9,6	8,8	5,0	10,1	8,3	17,1
Extremadura	547	0,4	0,4	0,3	0,4	0,1	0,4	0,5	0,5	0,5	0,0
Galicia	2.176	1,7	1,2	0,6	0,8	1,8	1,6	3,1	2,7	0,9	2,3
Madrid (Comunidad de)	31.293	23,9	21,6	11,0	10,5	16,0	39,0	30,4	29,5	31,3	14,3
Murcia (Región de)	3.376	2,6	1,4	2,4	5,5	2,5	0,7	0,9	3,5	1,4	1,1
Navarra (Comunidad Foral de)	1.562	1,2	0,8	1,5	0,7	1,6	0,8	1,0	2,0	0,5	1,7
País Vasco	7.956	6,1	3,5	3,0	6,3	8,9	3,6	10,6	8,7	4,6	5,7
Rioja (La)	1.547	1,2	1,0	0,4	1,8	0,9	0,3	0,7	1,4	1,2	0,0
Ceuta	56	0,0	0,0	0,0	0,3	0,1	0,0	0,0	0,0	0,0	0,0
Melilla	48	0,0	0,0	0,0	0,2	0,1	0,0	0,0	0,0	0,0	0,0

**E5.2. Distribución porcentual del alumnado extranjero según comunidad autónoma, por procedencia.
Enseñanzas no universitarias**

(conclusión)

TOTAL (cifras absolutas)	TOTAL	Europa		África		América			Asia	Oceanía
		UE (28)	Resto	Norte	Resto	Norte	Central	Sur		
CENTROS PRIVADOS- ENSEÑANZA CONCERTADA										
TOTAL	96.236	100,0	100,0	100,0	100,0	100,0	100,0	100,0	100,0	100,0
Andalucía	6.863	7,1	7,9	10,4	12,4	10,8	10,6	3,4	5,3	4,7
Aragón	4.526	4,7	6,7	3,2	4,8	9,2	2,2	6,8	3,6	2,9
Asturias (Principado de)	1.008	1,0	0,8	0,8	0,4	0,8	1,6	1,6	1,5	0,6
Balears (Illes)	3.855	4,0	5,3	3,3	5,5	3,7	2,4	2,5	3,6	2,6
Canarias	1.246	1,3	2,1	1,7	0,2	0,4	1,7	1,2	1,2	1,7
Cantabria	1.718	1,8	1,3	4,8	0,3	2,2	2,6	2,3	2,4	0,9
Castilla y León	4.787	5,0	6,3	3,5	3,8	2,4	4,4	9,2	5,2	2,8
Castilla - La Mancha	2.555	2,7	4,3	1,9	2,1	1,5	1,1	2,1	2,7	1,4
Cataluña	20.961	21,8	14,3	26,9	38,7	28,4	21,3	17,4	14,4	35,0
Comunitat Valenciana	9.442	9,8	13,4	13,7	5,9	9,9	10,7	5,1	10,5	7,3
Extremadura	517	0,5	0,8	0,5	0,4	0,1	0,9	0,5	0,5	0,6
Galicia	1.956	2,0	2,1	0,9	0,8	1,8	3,3	3,2	2,8	1,0
Madrid (Comunidad de)	23.046	23,9	23,2	15,3	9,2	13,0	25,5	30,6	29,3	29,1
Murcia (Región de)	2.920	3,0	1,6	3,8	5,7	2,6	1,3	1,0	3,7	1,4
Navarra (Comunidad Foral de)	1.524	1,6	1,5	2,8	0,7	1,9	1,9	1,0	2,2	0,6
País Vasco	7.714	8,0	6,5	5,6	6,7	10,1	7,8	11,3	9,6	5,7
Rioja (La)	1.494	1,6	2,0	0,8	1,9	1,0	0,7	0,8	1,5	1,5
Ceuta	56	0,1	0,0	0,0	0,3	0,1	0,0	0,0	0,0	0,0
Melilla	48	0,0	0,0	0,0	0,2	0,1	0,0	0,0	0,0	0,0
CENTROS PRIVADOS- ENSEÑANZA NO CONCERTADA (excepto centros extranjeros)										
TOTAL	14.233	100,0	100,0	100,0	100,0	100,0	100,0	100,0	100,0	100,0
Andalucía	1.421	10,0	14,8	9,6	10,8	2,7	11,4	3,5	4,4	10,5
Aragón	539	3,8	5,8	0,9	3,7	13,3	0,0	6,2	2,1	2,0
Asturias (Principado de)	67	0,5	0,2	0,3	0,3	1,6	0,3	0,4	0,8	0,5
Balears (Illes)	841	5,9	11,2	4,0	4,0	2,5	2,6	4,2	2,2	1,9
Canarias	938	6,6	7,6	7,7	3,4	0,7	2,8	7,7	6,2	7,2
Cantabria	67	0,5	0,1	0,4	0,0	0,9	0,3	1,5	1,2	0,0
Castilla y León	241	1,7	1,7	0,6	1,8	1,6	1,7	2,4	1,9	2,0
Castilla - La Mancha	217	1,5	1,6	0,7	1,3	0,7	1,2	1,3	2,0	1,3
Cataluña	4.693	33,0	23,6	51,0	51,9	33,8	31,1	38,2	37,9	29,0
Comunitat Valenciana	1.156	8,1	8,9	12,3	5,3	8,8	6,2	3,3	6,5	8,2
Extremadura	30	0,2	0,2	0,1	0,3	0,2	0,2	0,2	0,3	0,1
Galicia	220	1,5	1,2	0,8	1,3	2,7	1,9	2,2	2,3	1,1
Madrid (Comunidad de)	3.377	23,7	20,3	9,2	11,0	26,6	37,8	26,3	28,2	34,4
Murcia (Región de)	215	1,5	1,4	1,6	3,4	2,0	0,9	0,4	1,8	1,1
Navarra (Comunidad Foral de)	26	0,2	0,2	0,2	0,0	0,0	0,2	0,2	0,3	0,0
País Vasco	132	0,9	0,8	0,4	0,5	1,1	1,4	1,8	1,3	0,7
Rioja (La)	53	0,4	0,3	0,1	0,8	0,9	0,0	0,0	0,8	0,1
Ceuta	0	0,0	0,0	0,0	0,0	0,0	0,0	0,0	0,0	0,0
Melilla	0	0,0	0,0	0,0	0,0	0,0	0,0	0,0	0,0	0,0
CENTROS EXTRANJEROS										
TOTAL	20.534	100,0	100,0	100,0	100,0	100,0	100,0	100,0	100,0	100,0
Andalucía	4.525	22,0	23,3	34,3	11,8	31,9	7,3	6,3	7,8	9,1
Aragón	-	-	-	-	-	-	-	-	-	-
Asturias (Principado de)	13	0,1	0,1	0,0	0,0	0,0	0,0	0,0	0,0	0,0
Balears (Illes)	1.270	6,2	7,6	3,1	2,5	2,1	2,1	3,1	1,8	1,8
Canarias	643	3,1	3,1	2,5	1,4	0,5	1,6	3,1	0,8	8,4
Cantabria	-	-	-	-	-	-	-	-	-	-
Castilla y León	-	-	-	-	-	-	-	-	-	-
Castilla - La Mancha	-	-	-	-	-	-	-	-	-	-
Cataluña	5.141	25,0	27,6	17,5	16,6	3,1	28,1	37,5	22,7	9,9
Comunitat Valenciana	3.709	18,1	16,5	37,5	16,2	4,7	8,4	3,1	11,2	19,2
Extremadura	-	-	-	-	-	-	-	-	-	-
Galicia	-	-	-	-	-	-	-	-	-	-
Madrid (Comunidad de)	4.870	23,7	19,9	4,4	49,2	57,1	51,7	46,9	54,2	49,5
Murcia (Región de)	241	1,2	1,3	0,6	0,9	0,5	0,1	0,0	1,4	1,6
Navarra (Comunidad Foral de)	12	0,1	0,0	0,0	0,0	0,0	0,0	0,0	0,0	0,3
País Vasco	110	0,5	0,6	0,1	1,4	0,0	0,7	0,0	0,2	0,1
Rioja (La)	-	-	-	-	-	-	-	-	-	-
Ceuta	-	-	-	-	-	-	-	-	-	-
Melilla	-	-	-	-	-	-	-	-	-	-

E5.3. Distribución porcentual del alumnado extranjero según titularidad del centro, por procedencia.
Enseñanzas no universitarias

TOTAL	Europa		África		América			Asia	Oceanía	
	UE (28)	Resto	Norte	Resto	Norte	Central	Sur			
CENTROS PÚBLICOS										
TOTAL	82,2	80,4	75,4	91,9	85,1	57,0	80,7	78,8	75,2	51,5
Andalucía	85,2	80,7	73,5	92,7	82,3	72,1	87,8	86,9	83,5	67,9
Aragón	81,7	83,8	80,3	88,9	82,3	81,1	73,5	73,9	74,8	100,0
Asturias (Principado de)	82,3	88,6	83,1	91,2	79,9	73,3	85,4	76,8	76,1	53,8
Balears (Illes)	78,1	71,0	66,4	86,5	88,3	67,3	77,0	80,7	76,7	5,6
Canarias	89,5	86,6	74,4	98,2	98,2	76,4	94,1	92,0	83,3	56,3
Cantabria	70,8	80,8	75,2	87,1	60,6	68,7	66,9	64,1	66,0	33,3
Castilla y León	80,9	85,2	75,6	90,2	78,9	74,6	74,5	72,7	71,1	66,7
Castilla - La Mancha	90,8	92,1	89,5	96,1	89,8	85,3	86,5	84,9	83,9	83,3
Cataluña	81,9	71,7	70,3	89,9	87,3	45,2	86,1	81,2	77,7	41,7
Comunitat Valenciana	84,2	83,1	75,3	95,2	81,0	59,9	82,2	81,4	79,7	42,3
Extremadura	91,0	91,1	80,2	97,5	92,1	78,4	87,1	86,2	80,7	100,0
Galicia	84,6	85,5	92,4	92,6	85,4	79,5	85,1	81,8	79,1	69,2
Madrid (Comunidad de)	77,2	78,5	80,1	92,4	85,6	42,4	76,7	73,8	62,2	54,5
Murcia (Región de)	90,2	85,7	85,8	95,1	83,0	83,3	85,6	86,5	80,7	75,0
Navarra (Comunidad Foral de)	83,2	85,5	71,0	96,0	83,6	65,1	83,7	74,4	75,8	70,0
País Vasco	68,9	69,4	67,8	83,2	79,9	49,5	60,3	59,2	67,8	50,0
Rioja (La)	81,1	82,2	81,5	88,8	85,3	61,9	65,4	65,5	85,5	-
Ceuta	93,7	88,2	100,0	94,6	50,0	100,0	100,0	100,0	79,3	-
Melilla	97,6	100,0	93,8	98,1	82,8	100,0	100,0	76,9	93,9	-
CENTROS PRIVADOS (excepto centros extranjeros)										
TOTAL	15,0	12,3	17,6	7,8	14,3	24,8	19,2	20,9	22,9	22,2
Andalucía	9,6	7,7	11,4	7,1	15,6	18,7	12,1	12,8	14,5	1,9
Aragón	18,3	16,2	19,7	11,1	17,7	18,9	26,5	26,1	25,2	0,0
Asturias (Principado de)	17,5	10,6	16,9	8,8	20,1	26,7	14,6	23,2	23,9	46,2
Balears (Illes)	17,3	17,1	24,8	13,4	11,4	20,0	22,8	19,2	22,0	55,6
Canarias	8,1	8,6	19,8	1,6	1,7	15,3	5,8	7,9	12,9	6,3
Cantabria	29,2	19,2	24,8	12,9	39,4	31,3	33,1	35,9	34,0	66,7
Castilla y León	19,1	14,8	24,4	9,8	21,1	25,4	25,5	27,3	28,9	33,3
Castilla - La Mancha	9,2	7,9	10,5	3,9	10,2	14,7	13,5	15,1	16,1	16,7
Cataluña	15,1	14,0	24,5	9,9	12,6	29,9	13,8	18,5	21,8	25,0
Comunitat Valenciana	11,7	9,4	11,7	4,4	18,6	24,0	17,7	18,3	16,7	23,1
Extremadura	9,0	8,9	19,8	2,5	7,9	21,6	12,9	13,8	19,3	0,0
Galicia	15,4	14,5	7,6	7,4	14,6	20,5	14,9	18,2	20,9	30,8
Madrid (Comunidad de)	19,2	14,1	17,7	6,5	12,4	25,4	23,2	25,6	33,3	18,2
Murcia (Región de)	9,1	9,4	13,2	4,9	16,9	15,8	14,4	13,5	17,6	25,0
Navarra (Comunidad Foral de)	16,7	14,3	29,0	4,0	16,4	34,9	16,3	25,6	23,0	0,0
País Vasco	30,7	28,6	32,0	16,7	20,1	46,1	39,7	40,8	32,1	40,0
Rioja (La)	18,9	17,8	18,5	11,2	14,7	38,1	34,6	34,5	14,5	-
Ceuta	6,3	11,8	0,0	5,4	50,0	0,0	0,0	0,0	20,7	-
Melilla	2,4	0,0	6,3	1,9	17,2	0,0	0,0	23,1	6,1	-
CENTROS EXTRANJEROS										
TOTAL	2,8	7,4	7,0	0,2	0,6	18,1	0,1	0,3	1,9	26,3
Andalucía	5,2	11,6	15,2	0,2	2,0	9,2	0,1	0,2	2,0	30,2
Aragón	-	-	-	-	-	-	-	-	-	-
Asturias (Principado de)	0,2	0,8	0,0	0,0	0,0	0,0	0,0	0,0	0,0	0,0
Balears (Illes)	4,7	12,0	8,8	0,2	0,3	12,7	0,1	0,1	1,3	38,9
Canarias	2,4	4,8	5,9	0,2	0,1	8,3	0,1	0,0	3,7	37,5
Cantabria	-	-	-	-	-	-	-	-	-	-
Castilla y León	-	-	-	-	-	-	-	-	-	-
Castilla - La Mancha	-	-	-	-	-	-	-	-	-	-
Cataluña	3,0	14,3	5,1	0,1	0,1	24,9	0,1	0,3	0,5	33,3
Comunitat Valenciana	4,1	7,5	13,0	0,4	0,4	16,1	0,1	0,3	3,5	34,6
Extremadura	-	-	-	-	-	-	-	-	-	-
Galicia	-	-	-	-	-	-	-	-	-	-
Madrid (Comunidad de)	3,5	7,4	2,2	1,1	2,0	32,3	0,2	0,6	4,5	27,3
Murcia (Región de)	0,7	5,0	1,0	0,0	0,1	0,8	0,0	0,1	1,6	0,0
Navarra (Comunidad Foral de)	0,1	0,2	0,0	0,0	0,0	0,0	0,0	0,0	1,2	30,0
País Vasco	0,4	1,9	0,3	0,1	0,0	4,4	0,0	0,0	0,0	10,0
Rioja (La)	-	-	-	-	-	-	-	-	-	-
Ceuta	-	-	-	-	-	-	-	-	-	-
Melilla	-	-	-	-	-	-	-	-	-	-

E5.4. Porcentaje de alumnado extranjero en Enseñanzas de Régimen General no universitarias

(continúa)

	TOTAL (1)	E. Infantil	E. Primaria	ESO	Bachilleratos (2)	Ciclos Formativos FP - Grado Medio (2)	Ciclos Formativos FP - Grado Superior (2)	PCPI
TODOS LOS CENTROS								
TOTAL	8,8	8,2	8,6	10,5	7,0	8,8	5,0	19,6
Andalucía	5,2	4,7	5,1	6,6	4,5	3,6	2,5	8,4
Aragón	12,6	12,0	13,2	12,8	10,1	14,7	7,2	34,2
Asturias (Principado de)	4,2	2,3	4,1	6,8	3,1	4,5	2,2	18,5
Balears (Illes)	14,4	13,8	14,2	16,7	10,6	12,9	8,2	26,7
Canarias	6,7	5,8	6,3	8,6	7,0	5,1	4,0	10,5
Cantabria	6,3	4,3	5,4	8,7	6,2	8,3	6,2	18,4
Castilla y León	6,8	5,7	7,2	8,3	4,1	6,4	3,9	22,7
Castilla - La Mancha	7,8	6,4	8,9	10,4	6,1	0,9	0,3	16,7
Cataluña	12,9	13,0	12,1	15,0	9,9	16,2	7,7	29,4
Comunitat Valenciana	10,1	8,4	9,6	12,9	9,9	9,8	6,3	20,0
Extremadura	3,2	2,7	3,5	3,8	2,1	2,5	1,5	3,6
Galicia	3,0	1,4	3,3	4,1	2,3	3,1	2,2	10,2
Madrid (Comunidad de)	11,6	10,5	11,2	13,6	10,1	15,5	8,2	31,1
Murcia (Región de)	11,7	12,4	11,2	13,5	9,4	10,6	5,1	20,7
Navarra (Comunidad Foral de)	8,2	5,6	8,6	10,7	4,8	8,1	5,3	26,9
País Vasco	6,6	6,0	6,0	7,7	4,6	9,3	4,9	31,1
Rioja (La)	14,7	14,5	15,6	16,3	7,4	12,4	5,1	41,1
Ceuta	4,4	4,6	5,2	3,1	2,4	2,7	3,9	9,7
Melilla	9,6	11,4	11,8	7,5	6,8	3,0	3,0	10,6
CENTROS PÚBLICOS								
TOTAL	10,5	10,6	10,7	12,5	7,8	9,1	5,1	19,5
Andalucía	5,9	5,6	5,9	7,5	4,4	3,9	2,6	9,1
Aragón	15,0	15,1	16,2	14,8	12,3	14,6	7,6	32,9
Asturias (Principado de)	4,8	2,7	5,1	7,6	3,7	4,5	2,2	17,3
Balears (Illes)	16,9	16,3	17,0	20,2	12,5	13,4	8,3	27,9
Canarias	7,7	7,1	7,5	9,9	7,1	5,2	4,0	10,6
Cantabria	6,2	4,4	5,5	9,1	6,4	6,1	5,5	15,9
Castilla y León	8,0	7,3	8,8	9,7	4,7	6,7	4,1	23,0
Castilla - La Mancha	8,6	7,5	10,0	11,2	6,6	0,9	0,3	17,2
Cataluña	16,1	16,6	15,3	19,0	12,1	17,9	8,2	31,0
Comunitat Valenciana	12,5	11,6	12,2	16,1	11,2	10,0	6,7	20,7
Extremadura	3,6	3,3	4,1	4,3	2,3	2,5	1,6	3,9
Galicia	3,3	1,8	3,9	4,6	2,6	2,8	2,2	10,2
Madrid (Comunidad de)	16,2	15,8	16,5	18,4	13,0	16,7	8,9	33,4
Murcia (Región de)	14,7	16,7	14,5	17,0	10,2	11,5	5,5	21,4
Navarra (Comunidad Foral de)	10,4	7,6	11,8	13,3	5,8	8,4	5,3	25,6
País Vasco	8,8	9,2	8,7	9,5	6,0	7,9	4,8	35,5
Rioja (La)	17,7	19,1	19,8	19,3	8,6	12,1	5,2	40,8
Ceuta	5,2	6,0	6,8	4,1	2,5	2,7	3,9	5,3
Melilla	11,2	15,2	14,5	8,4	7,0	3,0	3,0	11,3
CENTROS PRIVADOS								
TOTAL	5,1	3,8	4,4	6,7	4,5	8,0	4,7	20,1
Andalucía	3,2	2,8	2,7	4,0	4,6	2,9	2,3	6,1
Aragón	7,5	6,0	6,8	9,0	3,0	14,9	6,0	37,1
Asturias (Principado de)	2,8	1,2	1,9	5,3	0,7	4,7	2,2	26,2
Balears (Illes)	9,7	9,0	9,4	11,1	4,7	10,0	7,3	22,3
Canarias	3,5	2,4	2,9	4,5	6,5	2,8	4,2	6,0
Cantabria	6,4	4,0	5,2	7,9	5,2	13,7	8,5	22,9
Castilla y León	4,3	2,6	4,0	5,8	2,0	5,6	3,2	22,0
Castilla - La Mancha	4,1	2,6	3,9	6,7	1,6	0,7	0,3	12,3
Cataluña	6,9	5,8	6,1	8,4	5,6	10,4	6,5	26,0
Comunitat Valenciana	5,1	3,1	4,4	7,2	6,2	9,3	4,2	12,0
Extremadura	1,5	0,8	1,4	2,1	1,1	2,3	0,6	1,1
Galicia	2,0	0,8	1,9	3,0	0,7	4,7	2,2	10,9
Madrid (Comunidad de)	6,1	4,7	5,2	8,3	4,9	12,8	6,4	25,6
Murcia (Región de)	4,2	3,5	3,5	5,2	3,0	8,0	3,0	16,1
Navarra (Comunidad Foral de)	4,1	1,5	3,0	6,6	2,9	7,2	5,2	29,3
País Vasco	4,4	2,4	3,3	6,3	3,2	11,5	5,0	27,9
Rioja (La)	8,7	6,9	7,4	11,4	2,3	13,0	3,5	42,3
Ceuta	1,3	0,2	0,3	0,2	0,0	-	-	17,9
Melilla	1,4	1,0	1,2	0,6	0,0	-	-	9,4

(1) El Total incluye también el alumnado de Educación Especial Específica.

(2) Incluye el alumnado extranjero que cursa esta enseñanza en los regímenes presencial y a distancia.

E5.4. Porcentaje de alumnado extranjero en enseñanzas de Régimen General no Universitarias

(conclusión)

	TOTAL (1)	E. Infantil	E. Primaria	ESO	Bachilleratos (2)	Ciclos Formativos FP-Grado Medio (2)	Ciclos Formativos FP - Grado Superior (2)	PCPI
CENTROS PRIVADOS-ENSEÑANZA CONCERTADA								
TOTAL	4,7	3,8	3,6	6,2	4,2	7,2	3,6	20,3
Andalucía	2,1	2,5	1,3	2,4	2,1	3,0	2,1	6,2
Aragón	8,6	7,3	7,2	9,4	6,4	14,7	6,4	37,1
Asturias (Principado de)	3,2	1,1	2,0	5,6	2,3	6,2	1,9	26,2
Balears (Illes)	7,4	7,4	6,0	9,4	3,9	10,3	4,2	22,3
Canarias	2,2	1,8	1,6	3,2	4,0	2,7	3,3	6,0
Cantabria	6,7	4,3	5,2	7,9	9,0	13,8	8,9	22,9
Castilla y León	4,7	2,9	4,0	5,9	3,6	6,0	3,5	22,0
Castilla - La Mancha	4,7	3,3	4,0	7,0	1,7	0,5	0,0	12,6
Cataluña	5,8	6,0	4,7	7,3	4,9	1,9	0,9	26,0
Comunitat Valenciana	4,3	2,5	3,2	6,1	4,0	9,5	4,4	12,0
Extremadura	1,6	0,9	1,4	2,1	1,1	2,3	0,6	1,1
Galicia	2,2	1,0	2,0	3,2	-	4,7	2,7	12,8
Madrid (Comunidad de)	6,8	6,0	4,9	8,9	8,3	14,7	6,7	25,8
Murcia (Región de)	4,2	3,8	3,1	5,2	4,4	10,7	3,2	16,1
Navarra (Comunidad Foral de)	4,1	1,4	3,0	6,6	2,9	6,8	5,2	29,3
País Vasco	4,4	2,4	3,3	6,3	3,1	11,5	5,0	27,9
Rioja (La)	9,6	8,9	7,4	11,4	0,5	13,0	4,1	42,3
Ceuta	1,4	0,2	0,3	0,2	-	-	-	17,9
Melilla	1,6	1,4	1,2	0,6	-	-	-	9,4
CENTROS PRIVADOS-ENSEÑANZA NO CONCERTADA (excepto centros extranjeros)								
TOTAL	3,1	2,0	3,3	3,9	2,3	12,8	6,6	8,0
Andalucía	2,2	1,3	3,0	3,6	1,4	1,7	2,5	0,0
Aragón	3,7	4,1	4,0	3,4	1,5	17,0	4,1	-
Asturias (Principado de)	1,0	1,4	0,5	0,9	0,5	1,5	2,3	-
Balears (Illes)	12,2	7,7	17,7	15,1	12,1	8,9	9,3	-
Canarias	5,6	3,4	6,9	7,2	6,3	3,0	4,3	-
Cantabria	3,2	1,8	-	-	3,1	9,5	7,0	-
Castilla y León	1,7	1,2	2,9	4,1	1,4	1,7	1,3	22,5
Castilla - La Mancha	1,6	1,6	1,7	2,4	1,6	1,2	0,4	0,0
Cataluña	6,4	3,1	7,2	9,1	3,0	38,6	16,5	-
Comunitat Valenciana	2,7	1,5	4,1	5,6	3,8	8,3	3,7	-
Extremadura	0,8	0,1	0,8	0,5	1,1	2,6	0,6	-
Galicia	1,0	0,5	0,8	1,7	0,7	4,6	1,9	5,5
Madrid (Comunidad de)	2,2	1,8	1,8	2,4	2,3	2,4	6,5	3,8
Murcia (Región de)	2,1	1,9	4,0	2,3	1,5	1,9	2,9	-
Navarra (Comunidad Foral de)	2,0	1,1	0,0	-	-	22,7	5,2	-
País Vasco	5,5	2,0	1,9	2,0	0,0	11,5	6,2	-
Rioja (La)	2,5	2,3	-	-	2,8	-	1,7	-
Ceuta	0,0	0,0	-	-	0,0	-	-	-
Melilla	0,0	0,0	0,0	-	0,0	-	-	-
CENTROS EXTRANJEROS								
TOTAL	27,2	21,9	26,5	31,5	34,8	21,2	3,3	-
Andalucía	43,3	32,9	39,3	56,1	49,0	-	-	-
Aragón	-	-	-	-	-	-	-	-
Asturias (Principado de)	2,2	1,1	1,5	3,0	9,1	-	-	-
Balears (Illes)	53,9	44,2	55,9	61,5	-	-	-	-
Canarias	9,8	4,6	9,4	14,4	13,2	-	-	-
Cantabria	-	-	-	-	-	-	-	-
Castilla y León	-	-	-	-	-	-	-	-
Castilla - La Mancha	-	-	-	-	-	-	-	-
Cataluña	46,1	38,1	45,9	50,2	53,6	-	-	-
Comunitat Valenciana	21,3	20,5	18,4	25,5	25,9	-	-	-
Extremadura	-	-	-	-	-	-	-	-
Galicia	-	-	-	-	-	-	-	-
Madrid (Comunidad de)	21,1	18,0	21,3	22,3	30,8	21,2	3,3	-
Murcia (Región de)	13,7	8,2	15,9	11,9	22,1	-	-	-
Navarra (Comunidad Foral de)	11,2	7,4	17,9	-	-	-	-	-
País Vasco	5,4	3,1	6,6	5,9	4,8	-	-	-
Rioja (La)	-	-	-	-	-	-	-	-
Ceuta	-	-	-	-	-	-	-	-
Melilla	-	-	-	-	-	-	-	-

(1) El Total incluye también el alumnado de Educación Especial Específica.

(2) Incluye el alumnado extranjero que cursa esta enseñanza en los regímenes presencial y a distancia.

E5.5. Variación del alumnado extranjero por comunidad autónoma. Enseñanzas no universitarias

	2003-04	2008-09	Var. % 2008-09/ 2003-04	2013-14	Var. % 2013-14/ 2008-09	Var. % 2013-14/ 2003-04
TOTAL	402.117	755.587	87,9	736.249	-2,6	83,1
Andalucía	44.240	88.550	100,2	86.547	-2,3	95,6
Aragón	11.762	26.624	126,4	27.724	4,1	135,7
Asturias (Principado de)	3.236	6.553	102,5	6.157	-6,0	90,3
Baleares (Illes)	15.591	26.145	67,7	27.202	4,0	74,5
Canarias	21.996	33.798	53,7	26.885	-20,5	22,2
Cantabria	2.609	6.546	150,9	6.110	-6,7	134,2
Castilla y León	12.318	28.307	129,8	26.300	-7,1	113,5
Castilla - La Mancha	13.419	32.430	141,7	30.223	-6,8	125,2
Cataluña	77.273	159.656	106,6	170.430	6,7	120,6
Comunitat Valenciana	52.831	102.260	93,6	90.686	-11,3	71,7
Extremadura	3.156	6.073	92,4	6.106	0,5	93,5
Galicia	6.539	15.555	137,9	14.143	-9,1	116,3
Madrid (Comunidad de)	98.020	148.303	51,3	137.370	-7,4	40,1
Murcia (Región de)	18.740	32.991	76,0	34.454	4,4	83,9
Navarra (Comunidad Foral de)	7.101	11.180	57,4	9.298	-16,8	30,9
País Vasco	8.619	21.542	149,9	25.566	18,7	196,6
Rioja (La)	3.472	7.560	117,7	8.164	8,0	135,1
Ceuta	182	399	119,2	885	121,8	386,3
Melilla	1.013	1.115	10,1	1.999	79,3	97,3

E5.6. Variación del alumnado extranjero por país de nacionalidad. Enseñanzas no universitarias

	2003-04		2008-09		2013-14		Var. % 2013-14/2003-04
	Valores absolutos	%	Valores absolutos	%	Valores absolutos	%	
TOTAL	402.120	100,0	755.593	100,0	736.249	100,0	83,1
Unión Europea (28)	86.254	21,4	191.269	25,3	201.445	27,4	133,5
Alemania	8.898	2,2	10.897	1,4	9.241	1,3	3,9
Bélgica	1.752	0,4	2.130	0,3	2.016	0,3	15,1
Bulgaria	8.414	1,6	17.352	2,3	17.756	2,4	184,6
Francia	6.240	1,3	9.135	1,2	11.924	1,6	125,1
Italia	5.298	0,4	11.720	1,6	14.295	1,9	862,0
Lituania	1.486	0,5	2.345	0,3	2.335	0,3	9,0
Países Bajos	2.142	0,9	3.613	0,5	3.418	0,5	-7,4
Polonia	3.690	0,9	8.313	1,1	8.222	1,1	122,8
Portugal	4.908	1,2	10.213	1,4	8.428	1,1	71,7
Reino Unido	17.290	4,3	25.545	3,4	17.726	2,4	2,5
Rumanía	21.493	5,3	83.612	11,1	98.590	13,4	358,7
Suecia	1.147	0,3	1.046	0,1	1.295	0,2	12,9
Otros países Unión Europea	5.348	1,3	1	0,0	6.199	0,8	15,9
Resto de Europa	14.027	3,5	27.386	3,6	29.472	4,0	110,1
Rusia	4.467	1,1	8.275	1,1	10.049	1,4	125,0
Suiza	1.364	0,3	1.932	0,3	1.308	0,2	-4,1
Ucrania	4.828	1,2	11.109	1,5	12.044	1,6	149,5
Otros países Europa	6.070	1,5	1	0,0	6.071	0,8	0,0
África	75.923	18,9	152.542	20,2	215.255	29,2	183,5
Argelia	3.068	0,8	6.016	0,8	9.112	1,2	197,0
Guinea Ecuatorial	2.538	0,6	3.284	0,4	2.587	0,4	1,9
Marruecos	59.658	14,8	121.224	16,0	171.121	23,2	186,8
Otros países África	10.659	2,7	22.018	2,9	32.435	4,4	204,3
América del Norte	4.712	1,2	7.148	0,9	6.745	0,9	43,1
Canadá	260	0,1	323	0,0	434	0,1	66,9
Estados Unidos	2.496	0,6	3.669	0,5	3.850	0,5	54,2
México	1.956	0,5	3.156	0,4	2.461	0,3	25,8
América Central	15.311	3,8	27.558	3,6	33.156	4,5	116,6
Cuba	3.967	1,0	5.689	0,8	5.476	0,7	38,0
República Dominicana	8.527	2,1	15.699	2,1	16.809	2,3	97,1
Otros países América Central	2.817	0,7	6.170	0,8	10.871	1,5	285,9
América del Sur	186.759	46,4	304.089	40,2	188.503	25,6	0,9
Argentina	23.013	5,7	30.870	4,1	15.789	2,1	-31,4
Bolivia	6.390	1,6	34.180	4,5	27.604	3,7	332,0
Brasil	5.038	1,3	17.061	2,3	11.948	1,6	137,2
Chile	4.195	1,0	8.590	1,1	5.242	0,7	25,0
Colombia	37.964	9,4	57.747	7,6	34.267	4,7	-9,7
Ecuador	88.544	22,0	104.435	13,8	53.951	7,3	-39,1
Perú	8.867	2,2	22.171	2,9	17.658	2,4	99,1
Uruguay	5.257	1,3	10.620	1,4	5.234	0,7	-0,4
Venezuela	7.058	1,8	11.684	1,5	8.528	1,2	20,8
Otros países América del Sur	433	0,1	6.731	0,9	8.282	1,1	1812,7
Asia	18.250	4,5	40.400	5,3	60.949	8,3	234,0
China	8.997	2,2	22.437	3,0	30.808	4,2	242,4
Filipinas	1.788	0,4	2.820	0,4	4.051	0,6	126,6
India	1.444	0,4	3.044	0,4	4.660	0,6	222,7
Pakistán	1.299	0,3	4.447	0,6	11.448	1,6	781,3
Otros países Asia	4.722	1,2	7.652	1,0	9.982	1,4	111,4
Oceanía	229	0,1	380	0,1	361	0,0	57,6
No consta País	655	0,2	4.821	0,6	363	0,0	-44,6

E5.7. Población extranjera y alumnado extranjero por país de nacionalidad. Enseñanzas no universitarias

	Población extranjera (1)		Alumnado extranjero		Alumnado/ Población %
	Valores absolutos	%	Valores absolutos	%	
TOTAL	5.023.487	100,0	736.249	100,0	14,7
Unión Europea (28)	2.056.903	40,9	201.445	27,4	9,8
Alemania	140.511	2,8	9.241	1,3	6,6
Bélgica	30.284	0,6	2.016	0,3	6,7
Bulgaria	151.579	3,0	17.756	2,4	11,7
Francia	103.552	2,1	11.924	1,6	11,5
Italia	180.999	3,6	14.295	1,9	7,9
Lituania	18.832	0,4	2.335	0,3	12,4
Países Bajos	47.269	0,9	3.418	0,5	7,2
Polonia	69.471	1,4	8.222	1,1	11,8
Portugal	109.708	2,2	8.428	1,1	7,7
Reino Unido	300.286	6,0	17.726	2,4	5,9
Rumanía	797.054	15,9	98.590	13,4	12,4
Suecia	20.214	0,4	1.295	0,2	6,4
Otros países Unión Europea	87.144	1,7	6.199	0,8	7,1
Resto de Europa	242.262	4,8	29.472	4,0	12,2
Rusia	65.034	1,3	10.049	1,4	15,5
Suiza	14.134	0,3	1.308	0,2	9,3
Ucrania	88.594	1,8	12.044	1,6	13,6
Otros países Europa	74.500	1,5	6.071	0,8	8,1
África	1.076.164	21,4	215.255	29,2	20,0
Argelia	63.525	1,3	9.112	1,2	14,3
Guinea Ecuatorial	12.695	0,3	2.587	0,4	20,4
Marruecos	774.383	15,4	171.121	23,2	22,1
Otros países África	225.561	4,5	32.435	4,4	14,4
América del Norte	56.177	1,1	6.745	0,9	12,0
Canadá	3.337	0,1	434	0,1	13,0
Estados Unidos	29.371	0,6	3.850	0,5	13,1
México	23.469	0,5	2.461	0,3	10,5
América Central	211.571	4,2	33.156	4,5	15,7
Cuba	50.406	1,0	5.476	0,7	10,9
República Dominicana	84.689	1,7	16.809	2,3	19,8
Otros países América Central	76.476	1,5	10.871	1,5	14,2
América del Sur	995.282	19,8	188.503	25,6	18,9
Argentina	85.803	1,7	15.789	2,1	18,4
Bolivia	150.703	3,0	27.604	3,7	18,3
Brasil	81.132	1,6	11.948	1,6	14,7
Chile	30.759	0,6	5.242	0,7	17,0
Colombia	181.875	3,6	34.267	4,7	18,8
Ecuador	218.883	4,4	53.951	7,3	24,6
Perú	90.312	1,8	17.658	2,4	19,6
Uruguay	31.146	0,6	5.234	0,7	16,8
Venezuela	49.717	1,0	8.528	1,2	17,2
Otros países América del Sur	74.952	1,5	8.282	1,1	11,0
Asia	381.819	7,6	60.949	8,3	16,0
China	186.031	3,7	30.808	4,2	16,6
Filipinas	31.025	0,6	4.051	0,6	13,1
India	36.570	0,7	4.660	0,6	12,7
Pakistán	79.619	1,6	11.448	1,6	14,4
Otros países Asia	48.574	1,0	9.982	1,4	20,6
Oceanía	2.701	0,1	361	0,0	13,4
No consta País	608	0,0	363	0,0	59,7

(1) Población a 1 de Enero de 2014.

E5.8. Alumnado extranjero por universidad. Enseñanzas Universitarias (1)

	Número de alumnos extranjeros						Porcentaje de alumnado extranjero		
	TOTAL		E. Universitaria de 1º y 2º ciclo y Grados		Másteres Oficiales		TOTAL	E. Universitaria de 1º y 2º ciclos y Grados	Másteres Oficiales
	Total	De ellos proceden de la U.E.(27)	Total	De ellos proceden de la U.E.(27)	Total	De ellos proceden de la U.E.(27)			
TOTAL UNIVERSIDADES PÚBLICAS	73.890	30.614	51.263	22.155	22.627	8.459	4,8	3,6	18,4
PÚBLICAS	56.734	19.796	42.419	16.746	14.315	3.050	4,3	3,4	16,6
A Coruña	196	59	122	34	74	25	1,0	0,7	5,4
Alcalá	1.262	446	901	378	361	68	7,2	5,6	23,5
Alicante	1.465	563	1.257	505	208	58	5,4	4,8	15,4
Almería	495	226	445	210	50	16	3,9	3,7	6,4
Autónoma de Barcelona	2.403	825	1.721	609	682	216	6,3	4,8	28,7
Autónoma de Madrid	1.287	492	936	408	351	84	4,9	3,9	15,7
Barcelona	3.765	975	2.530	728	1.235	247	7,2	5,3	26,3
Burgos	153	64	137	60	16	4	1,8	1,7	4,9
Cádiz	375	114	281	97	94	17	1,8	1,4	9,8
Cantabria	272	74	232	65	40	9	2,4	2,2	6,0
Carlos III de Madrid	1.052	326	549	203	503	123	6,2	3,6	27,8
Castilla-La Mancha	591	205	493	188	98	17	2,1	1,9	9,1
Complutense de Madrid	4.628	1.394	3.525	1.207	1.103	187	6,4	5,2	23,5
Córdoba	460	83	281	47	179	36	2,4	1,6	14,7
Extremadura	204	100	185	92	19	8	0,9	0,9	1,4
Girona	1.510	835	1.334	788	176	47	10,6	9,8	29,1
Granada	2.019	666	1.591	546	428	120	3,7	3,1	13,6
Huelva	254	96	197	85	57	11	2,1	1,7	8,2
Illes Balears	699	311	582	279	117	32	4,9	4,5	9,0
Jaén	383	59	226	38	157	21	2,4	1,5	16,2
Jaume I de Castellón	894	519	704	464	190	55	6,5	5,7	13,2
La Laguna	1.184	316	1.138	292	46	24	5,5	5,4	8,4
La Rioja	145	50	137	47	8	3	3,1	3,1	5,6
Las Palmas de Gran Canaria	793	261	742	241	51	20	3,9	3,7	8,5
León	210	83	139	47	71	36	1,5	1,0	10,8
Lleida	562	216	448	197	114	19	6,1	5,3	13,7
Málaga	1.542	536	1.391	496	151	40	4,3	4,0	8,5
Miguel Hernández de Elche	548	206	467	187	81	19	4,0	3,8	5,1
Murcia	1.034	302	851	259	183	43	3,3	3,0	8,2
Oviedo	351	95	215	71	136	24	1,5	1,0	10,7
Pablo de Olavide	195	63	116	42	79	21	1,7	1,1	7,2
País Vasco/Euskal Herriko Unibertsitatea	1.350	329	822	258	528	71	3,1	2,0	20,2
Politécnica de Cartagena	247	39	209	31	38	8	4,0	3,5	14,5
Politécnica de Catalunya	2.011	428	1.127	315	884	113	6,5	4,0	36,4
Politécnica de Madrid	1.772	358	1.227	313	545	45	5,0	3,6	33,4
Politécnica de València	3.189	1.635	2.485	1.473	704	162	9,8	8,3	25,8
Pompeu Fabra	1.385	523	518	228	867	295	10,3	4,6	40,9
Pública de Navarra	232	76	185	67	47	9	2,9	2,6	6,7
Rey Juan Carlos	2.173	749	1.497	656	676	93	6,0	4,5	22,9
Rovira i Virgili	911	311	691	269	220	42	7,1	5,8	22,4
Salamanca	1.399	453	967	383	432	70	5,4	3,9	29,4
Santiago de Compostela	687	407	527	379	160	28	2,8	2,3	7,8
Sevilla	1.613	350	1.147	291	466	59	2,6	1,9	13,5
Valencia Estudi General	2.029	693	1.342	532	687	161	4,3	3,1	15,1
Valladolid	483	180	348	165	135	15	1,9	1,4	13,0
Vigo	301	77	164	40	137	37	1,5	0,9	6,5
Zaragoza	810	391	722	370	88	21	2,6	2,4	7,0
Nacional de Educación a Distancia	4.982	2.208	4.568	2.066	414	142	3,1	3,0	5,8
Internacional de Andalucía	86	6	-	-	86	6	35,2	-	35,2
Internacional Menéndez Pelayo	143	23	-	-	143	23	14,8	-	14,8
PRIVADAS	17.156	10.818	8.844	5.409	8.312	5.409	8,0	5,0	22,6
Abat Oliba CEU	80	21	53	20	27	1	4,8	3,4	26,5
Alfonso X El Sabio	1.393	1.302	1.371	1.294	22	8	18,6	19,2	6,1
Antonio de Nebrija	422	42	56	24	366	18	11,0	2,0	34,1
Camilo José Cela	570	108	154	81	416	27	6,0	2,0	26,1
Cardenal Herrera-CEU	614	353	595	349	19	4	8,5	9,1	2,8
Católica de Valencia San Vicente Mártir	252	123	159	101	93	22	2,2	1,6	5,9
Católica San Antonio	178	81	109	60	69	21	1,7	1,2	5,7
Católica Santa Teresa de Jesús de Avila	60	20	54	18	6	2	2,2	2,1	3,5
Deusto	387	124	45	19	342	105	4,8	0,7	27,4
Europea de Canarias	8	1	4	1	4	0	5,8	4,0	10,5
Europea de Madrid	2.615	1.459	2.232	1.416	383	43	19,5	18,4	29,5
Europea Miguel de Cervantes	3	2	3	2	-	-	0,3	0,3	-
Francisco de Vitoria	188	68	54	18	134	50	3,6	1,3	12,6
I.E. Universidad	2.092	682	427	257	1.665	425	60,4	41,0	68,7
Internacional de Catalunya	370	228	255	174	115	54	10,7	7,9	47,3
Loyola Andalucía	5	0	0	0	5	0	0,5	0,0	6,7
Mondragón Unibertsitatea	161	40	68	35	93	5	3,9	2,0	14,2
Navarra	1.319	229	559	81	760	148	13,6	7,1	43,4
Pontificia Comillas	512	328	398	303	114	25	7,0	6,2	13,9
Pontificia de Salamanca	62	20	51	19	11	1	1,2	1,0	14,9
Ramón Llull	1.244	478	524	225	720	253	9,0	4,5	35,1
San Jorge	272	261	267	260	5	1	13,7	14,2	4,8
San Pablo CEU	232	89	120	58	112	31	2,2	1,5	4,2
Vic-Central de Catalunya	437	252	236	176	201	76	7,7	4,6	39,3
A Distancia de Madrid	754	90	80	38	674	52	11,7	2,8	18,7
Internacional de La Rioja	1.597	232	226	86	1.371	146	10,4	2,2	26,4
Internacional Isabel I de Castilla	118	104	24	15	94	89	4,7	1,2	22,4
Internacional Valenciana	67	26	10	5	57	21	5,0	2,1	6,5
Oberta de Catalunya	1.144	306	710	274	434	32	2,8	2,0	8,8

(1) No se incluye alumnado de Universidades extranjeras del Programa Erasmus (ver capítulo G2) ni el alumnado extranjero matriculado en Doctorado.

E5.9. Distribución porcentual del alumnado extranjero según comunidad autónoma, por enseñanza. Educación de Adultos

	TOTAL		Enseñanzas de Carácter Formal						Enseñanzas de Carácter No Formal	
	TOTAL	%	Total (cifras absolutas)	Total %	EE. Iniciales (1)	E. Secundaria para Personas Adultas (2)	Lengua castellana para inmigrantes	Enseñanzas Técnico Profesionales	TOTAL	%
TOTAL	94.365	100,0	85.092	100,0	100,0	100,0	100,0	100,0	9.273	100,0
Andalucía	16.396	17,4	13.847	16,3	6,2	14,6	26,7	14,5	2.549	27,5
Aragón	5.261	5,6	4.324	5,1	2,6	3,0	7,9	10,4	937	10,1
Asturias (Principado de)	1.061	1,1	868	1,0	1,0	1,1	1,1	0,4	193	2,1
Balears (Illes)	3.529	3,7	2.862	3,4	2,5	5,5	2,7	1,9	667	7,2
Canarias	1.383	1,5	1.383	1,6	0,0	5,5	0,0	1,7	0	0,0
Cantabria	900	1,0	370	0,4	0,6	0,7	0,0	0,8	530	5,7
Castilla y León	2.385	2,5	2.177	2,6	1,2	5,0	1,5	4,5	208	2,2
Castilla - La Mancha	2.705	2,9	2.250	2,6	0,3	6,1	2,3	1,0	455	4,9
Cataluña	23.818	25,2	23.818	28,0	48,3	11,1	20,9	42,6	-	-
Comunitat Valenciana	7.725	8,2	5.691	6,7	0,5	11,0	9,9	0,0	2.034	21,9
Extremadura	834	0,9	730	0,9	0,4	1,8	0,6	0,7	104	1,1
Galicia	1.168	1,2	1.168	1,4	2,0	2,7	0,0	0,0	-	-
Madrid (Comunidad de)	11.495	12,2	10.864	12,8	14,1	18,2	7,7	10,5	631	6,8
Murcia (Región de)	3.332	3,5	2.685	3,2	0,8	3,0	4,7	6,9	647	7,0
Navarra (Comunidad Foral de)	1.404	1,5	1.212	1,4	0,8	0,8	2,4	1,8	192	2,1
País Vasco	9.300	9,9	9.300	10,9	17,0	8,6	9,1	1,7	-	-
Rioja (La)	991	1,1	872	1,0	0,5	0,8	1,7	0,5	119	1,3
Ceuta	376	0,4	369	0,4	0,5	0,3	0,6	0,1	7	0,1
Melilla	302	0,3	302	0,4	0,8	0,2	0,1	0,0	0	0,0

(1) Además se incluye en esta categoría el alumnado que cursa otras enseñanzas formales de Educación de Adultos no recogidas en el resto de categorías presentadas en esta tabla.

(2) Incluye el alumnado de Preparación de pruebas libres de Bachillerato para adultos.

E5.10. Distribución porcentual del alumnado extranjero en enseñanzas de Carácter Formal según comunidad autónoma, por procedencia. Educación de Adultos

	TOTAL (cifras absolutas)	TOTAL	Europa		África		América			Asia	Oceanía
			UE (28)	Resto	Norte	Resto	Norte	Central	Sur		
TOTAL	85.092	100,0	100,0	100,0	100,0	100,0	100,0	100,0	100,0	100,0	100,0
Andalucía	13.847	16,3	27,7	29,6	27,2	26,1	16,1	9,8	12,3	14,4	31,4
Aragón	4.324	5,1	5,9	5,4	7,8	11,7	8,4	8,6	5,1	5,0	3,9
Asturias (Principado de)	868	1,0	1,4	1,6	0,7	2,3	2,0	3,0	2,0	0,9	0,0
Balears (Illes)	2.862	3,4	5,9	2,7	3,3	3,1	6,8	3,6	7,4	3,9	5,9
Canarias	1.383	1,6	2,2	0,7	1,6	2,3	1,2	4,0	3,4	0,6	2,0
Cantabria	370	0,4	0,3	0,7	0,2	1,0	1,2	1,3	1,3	0,2	0,0
Castilla y León	2.177	2,6	4,0	2,0	3,7	1,7	7,2	8,0	4,0	1,7	0,0
Castilla - La Mancha	2.250	2,6	4,5	3,3	3,1	1,6	2,4	4,2	5,3	1,9	3,9
Cataluña	23.818	28,0	0,5	1,0	0,0	0,3	0,4	1,4	1,1	0,4	2,0
Comunitat Valenciana	5.691	6,7	15,4	16,4	8,2	3,9	7,6	4,4	8,8	9,3	0,0
Extremadura	730	0,9	1,5	0,4	1,5	0,4	1,2	1,5	1,2	0,5	0,0
Galicia	1.168	1,4	2,2	1,4	1,0	1,7	2,8	4,2	3,2	0,7	0,0
Madrid (Comunidad de)	10.864	12,8	14,3	14,3	14,7	12,1	29,3	29,6	27,2	16,3	23,5
Murcia (Región de)	2.685	3,2	3,4	4,9	5,3	2,6	2,0	2,2	5,6	2,1	0,0
Navarra (Comunidad Foral de)	1.212	1,4	1,7	2,6	2,2	2,4	0,4	1,9	2,0	1,0	2,0
País Vasco	9.300	10,9	7,8	11,7	14,5	26,1	10,8	12,0	8,8	37,9	25,5
Rioja (La)	872	1,0	1,2	1,2	1,8	0,7	0,0	0,4	1,1	3,2	0,0
Ceuta	369	0,4	0,0	0,0	1,7	0,0	0,0	0,0	0,0	0,0	0,0
Melilla	302	0,4	0,0	0,0	1,4	0,0	0,0	0,0	0,0	0,0	0,0

E5.11. Alumnado extranjero por país de nacionalidad. Educación de Adultos

	TOTAL	%	Enseñanzas de Carácter Formal	%	Enseñanzas de Carácter No Formal	%
TOTAL	94.365	100,0	85.092	100,0	9.273	100,0
Unión Europea (28)	12.711	13,5	10.800	12,7	1.911	20,6
Alemania	786	0,8	699	0,8	87	0,9
Bélgica	315	0,3	281	0,3	34	0,4
Bulgaria	173	0,2	3	0,0	170	1,8
Francia	748	0,8	569	0,7	179	1,9
Italia	562	0,6	445	0,5	117	1,3
Lituania	185	0,2	148	0,2	37	0,4
Países Bajos	338	0,4	301	0,4	37	0,4
Polonia	551	0,6	445	0,5	106	1,1
Portugal	778	0,8	682	0,8	96	1,0
Reino Unido	2.270	2,4	2.028	2,4	242	2,6
Rumanía	4.379	4,6	3.641	4,3	738	8,0
Suecia	85	0,1	76	0,1	9	0,1
Otros países Unión Europea	1.541	1,6	1.482	1,7	59	0,6
Resto de Europa	2.436	2,6	1.971	2,3	465	5,0
Rusia	895	0,9	728	0,9	167	1,8
Suiza	101	0,1	83	0,1	18	0,2
Ucrania	1.107	1,2	895	1,1	212	2,3
Otros países Europa	333	0,4	265	0,3	68	0,7
África	30.734	32,6	27.901	32,8	2.833	30,6
Argelia	1.386	1,5	1.255	1,5	131	1,4
Guinea Ecuatorial	288	0,3	260	0,3	28	0,3
Marruecos	21.098	22,4	19.184	22,5	1.914	20,6
Otros países África	7.210	7,6	7.202	8,5	8	0,1
América del Norte	322	0,3	249	0,3	73	0,8
Canadá	27	0,0	20	0,0	7	0,1
Estados Unidos	166	0,2	138	0,2	28	0,3
México	129	0,1	91	0,1	38	0,4
América Central	2.656	2,8	2.168	2,5	488	5,3
Cuba	480	0,5	369	0,4	111	1,2
República Dominicana	1.388	1,5	1.175	1,4	213	2,3
Otros países América Central	625	0,7	624	0,7	1	0,0
América del Sur	16.394	17,4	13.237	15,6	3.157	34,0
Argentina	1.158	1,2	881	1,0	277	3,0
Bolivia	2.034	2,2	1.575	1,9	459	4,9
Brasil	1.762	1,9	1.478	1,7	284	3,1
Chile	310	0,3	244	0,3	66	0,7
Colombia	3.930	4,2	3.151	3,7	779	8,4
Ecuador	4.639	4,9	3.886	4,6	753	8,1
Perú	982	1,0	737	0,9	245	2,6
Uruguay	393	0,4	319	0,4	74	0,8
Venezuela	561	0,6	452	0,5	109	1,2
Otros países América del Sur	515	0,5	514	0,6	1	0,0
Asia	5.118	5,4	4.804	5,6	314	3,4
China	949	1,0	885	1,0	64	0,7
Filipinas	223	0,2	214	0,3	9	0,1
India	295	0,3	272	0,3	23	0,2
Pakistán	2.045	2,2	1.955	2,3	90	1,0
Otros países Asia	1.480	1,6	1.478	1,7	2	0,0
Oceanía	54	0,1	51	0,1	3	0,0
No consta País	23.940	25,4	23.911	28,1	29	0,3

E5.12. Población extranjera de 3 a 15 años nacida en España, por comunidad autónoma de residencia y grupo de edad (1)

	3-15 años		3-5 años		6-11 años		12-15 años	
	Población extranjera nacida en España	% respecto Total población extranjera	Población extranjera nacida en España	% respecto Total población extranjera	Población extranjera nacida en España	% respecto Total población extranjera	Población extranjera nacida en España	% respecto Total población extranjera
TOTAL	277.880	44,6	146.503	80,9	114.135	44,2	17.242	9,4
Andalucía	30.902	40,0	16.257	76,2	12.830	39,2	1.815	7,9
Aragón	9.696	46,3	5.183	84,2	4.031	45,6	482	8,1
Asturias (Principado de)	1.301	26,7	753	68,6	477	23,1	71	4,1
Baleares (Illes)	10.353	44,1	5.314	76,3	4.206	42,8	833	12,5
Canarias	9.209	37,9	4.060	70,3	4.013	38,0	1.136	14,2
Cantabria	1.242	28,7	720	72,6	477	26,6	45	2,9
Castilla y León	7.220	35,5	3.974	77,7	2.928	33,9	318	4,8
Castilla - La Mancha	13.442	44,9	7.355	82,9	5.493	43,7	594	7,0
Cataluña	71.523	48,5	38.587	83,0	28.379	47,5	4.557	11,1
Comunitat Valenciana	38.482	44,3	19.168	78,7	17.207	46,6	2.107	8,2
Extremadura	1.815	34,5	901	71,5	795	35,5	119	6,7
Galicia	2.274	21,6	1.212	59,1	907	19,6	155	4,0
Madrid (Comunidad de)	50.096	49,4	26.471	85,9	20.270	49,8	3.355	11,2
Murcia (Región de)	15.882	51,4	8.244	87,0	6.638	53,7	1.000	11,1
Navarra (Comunidad Foral de)	3.333	40,3	1.866	77,6	1.306	37,5	161	6,7
País Vasco	6.381	36,4	3.947	78,7	2.204	30,8	230	4,3
Rioja (La)	2.893	43,8	1.589	82,5	1.197	43,5	107	5,6
Ceuta	448	64,9	225	87,9	201	65,0	22	17,6
Melilla	1.388	67,9	677	88,6	576	68,2	135	31,0

(1) Población a 1 de enero del año 2014.

NOTA: El ordenamiento jurídico español no atribuye, con carácter general, la nacionalidad española a los nacidos en territorio español de padres extranjeros. Ahora bien, sí otorga dicha nacionalidad si el nacido no tiene ninguna otra, pues en ningún caso un niño puede carecer de nacionalidad.

E5.13. Población extranjera de 3 a 15 años nacida en España, por nacionalidad y grupo de edad (1)

	3-15 años		3-5 años		6-11 años		12-15 años	
	2009	2014	2009	2014	2009	2014	2009	2014
TOTAL	123.219	277.880	70.657	146.503	43.790	114.135	8.772	17.242
Unión Europea-28 (2)	40.730	90.292	24.030	42.431	13.263	41.969	3.437	5.892
Alemania	3.057	3.497	1.133	1.224	1.397	1.588	527	685
Francia	2.649	3.326	1.107	1.276	1.220	1.535	322	515
Italia	3.696	6.848	2.213	3.019	1.159	3.312	324	517
Portugal	2.128	3.073	736	1.324	873	1.267	519	482
Reino Unido	5.309	6.913	2.432	2.561	2.143	3.392	734	960
Otros países Unión Europea (2)	23.891	66.635	16.409	33.027	6.471	30.875	1.011	2.733
Resto de Europa (2)	4.256	9.281	2.780	4.105	1.299	4.716	177	460
África	58.189	122.916	33.030	66.634	21.810	48.874	3.349	7.408
Marruecos	44.480	96.391	25.752	52.895	16.557	38.021	2.171	5.475
Otros países África	13.709	26.525	7.278	13.739	5.253	10.853	1.178	1.933
América del Norte	460	605	203	282	180	234	77	89
Estados Unidos	277	334	113	124	104	144	60	66
Otros países América del Norte	183	271	90	158	76	90	17	23
América Central	2.142	5.562	1.247	3.453	765	1.860	130	249
Cuba	65	95	42	55	19	36	4	4
República Dominicana	1.766	3.530	973	2.064	676	1.247	117	219
Otros países América Central	311	1.937	232	1.334	70	577	9	26
América del Sur	4.607	17.638	2.945	14.530	1.470	2.726	192	382
Argentina	326	618	245	351	63	247	18	20
Colombia	706	1.176	442	765	219	362	45	49
Ecuador	1.867	8.277	1.001	7.477	812	620	54	180
Otros países América del Sur	1.708	7.567	1.257	5.937	376	1.497	75	133
Asia	12.778	31.472	6.395	15.015	4.982	13.711	1.401	2.746
China	8.818	21.911	4.402	9.586	3.490	10.184	926	2.141
Filipinas	1.495	2.077	625	870	678	909	192	298
India	803	1.747	392	1.095	293	557	118	95
Otros países Asia	1.662	5.737	976	3.464	521	2.061	165	212
Oceanía	19	44	10	25	7	16	2	3
No consta País	38	70	17	28	14	29	7	13

(1) Población a 1 de enero de los años de referencia.

(2) Para 2009 se ha tenido en cuenta la Unión Europea de 27 países.

NOTA: El ordenamiento jurídico español no atribuye, con carácter General, la nacionalidad española a los nacidos en territorio español de padres extranjeros.

Ahora bien, sí otorga dicha nacionalidad si el nacido no tiene ninguna otra, pues en ningún caso un niño puede carecer de nacionalidad.

E5.14. Porcentaje de alumnado extranjero en E. Primaria

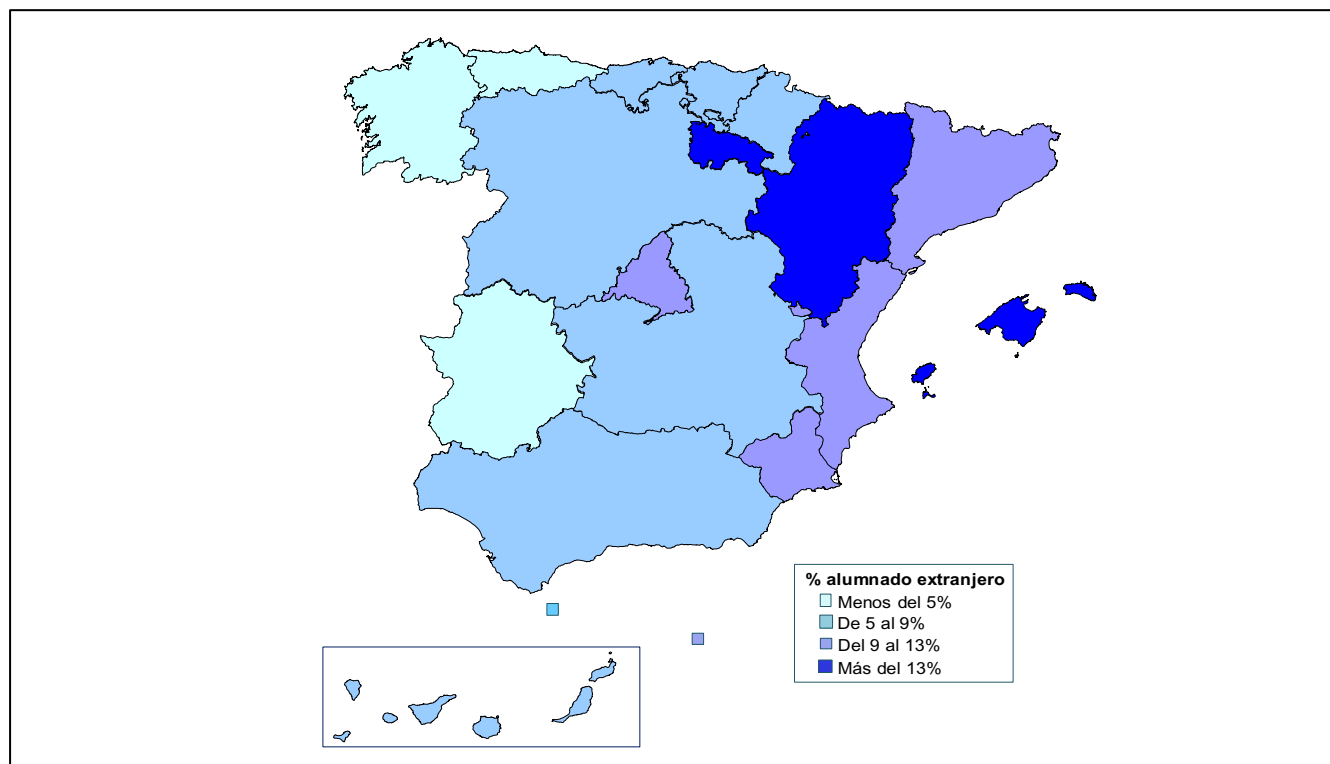

E5.15. Distribución porcentual del alumnado extranjero según su procedencia. Enseñanzas no universitarias

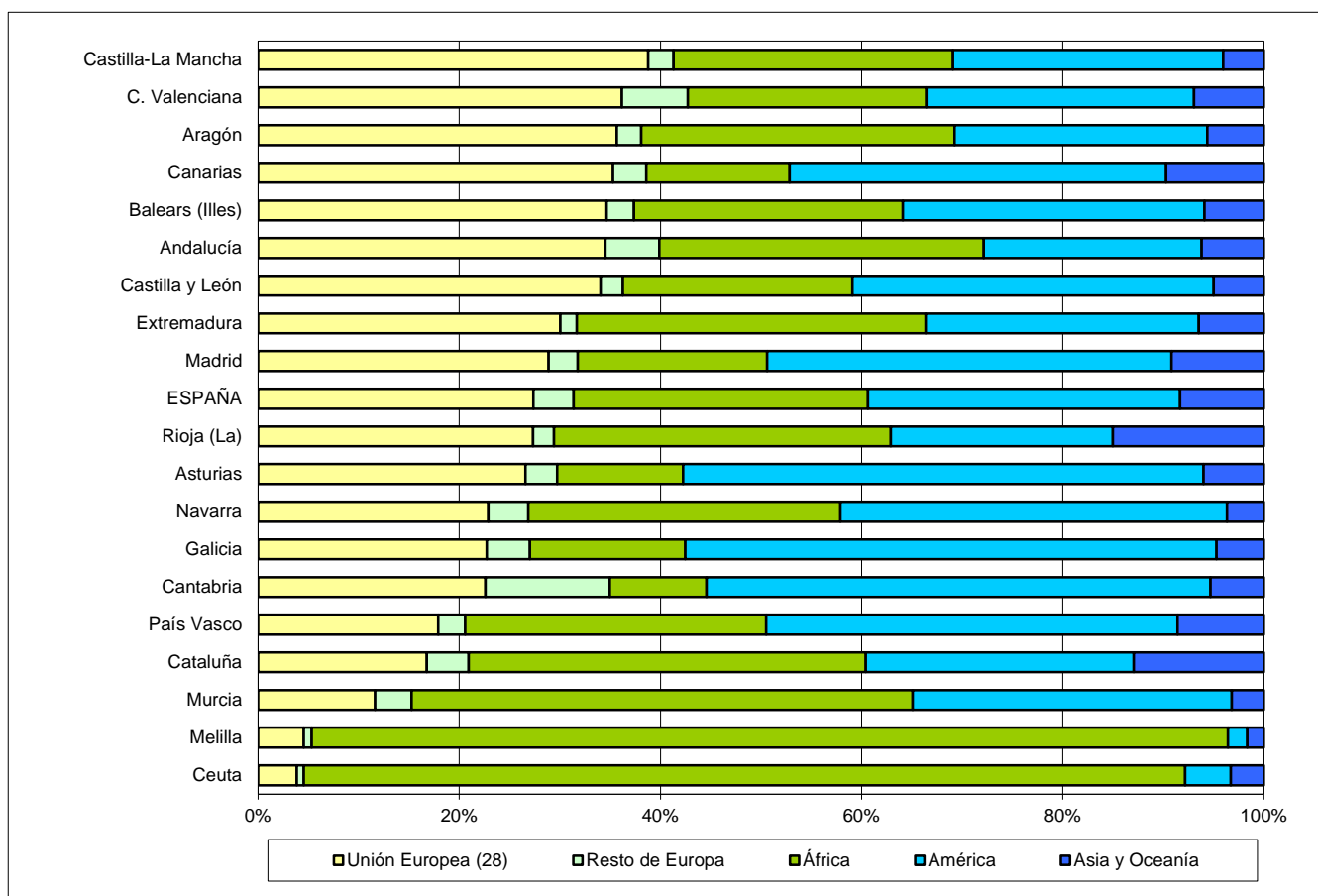

E5.16. Relación porcentual entre el alumnado extranjero y el total de población extranjera, por país de nacionalidad. Enseñanzas no universitarias

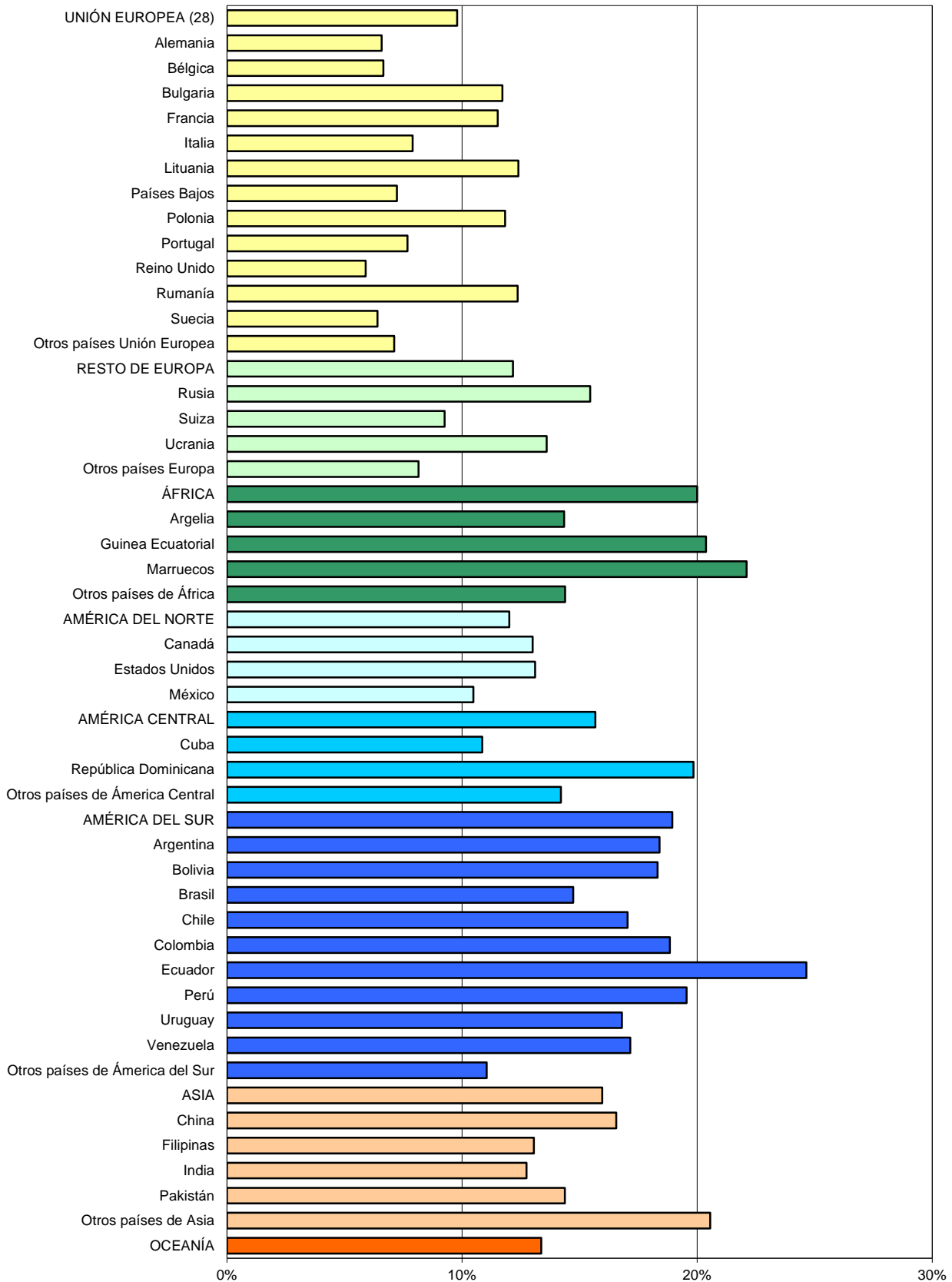

F. RESULTADOS A LARGO PLAZO DE LA EDUCACIÓN

F1. La educación y el mercado laboral

F2. La educación y los comportamientos sociales

F1.0. Contenido, notas explicativas y fuentes de información

Se presentan en este capítulo distintos indicadores estadísticos que tratan de ofrecer una visión sobre los rendimientos a largo plazo de la educación en el mercado laboral.

La educación es un elemento básico tanto para el desarrollo del individuo como de la sociedad en su conjunto. Los rendimientos de la educación pueden ser estudiados desde diferentes puntos de vista, generalmente se suelen destacar las mayores oportunidades en el mercado laboral, aunque también se pueden estudiar otros aspectos, como son las repercusiones sociales de la educación (ver capítulo F2). En este capítulo se muestran algunos aspectos ligados a la situación de los individuos en el marco laboral y sus rendimientos económicos, según el nivel educativo/formativo alcanzado.

Se presenta la relación del nivel de formación alcanzado y:

- Las *tasa de actividad, de empleo y de paro*, que se facilita en las tablas F1.1 a F1.4 y en los gráficos F1.9 a F1.11. En varias tablas estos indicadores se presentan de forma comparativa para el grupo de edad de 25 a 64 años, que puede ser representativo del conjunto de la población potencialmente activa, y para el grupo de 25 a 34 años, en representación de la población de reciente incorporación al mercado laboral y, por lo tanto, ligada a la evolución del sistema educativo en un período más reciente.
- La *ocupación y la rama de actividad*, donde se facilitan los ocupados de cada nivel de formación distribuidos por ocupación y por rama de actividad. Esta información aparece en las tablas F1.5 y F1.6 y en los gráficos F1.12 a F1.14.
- Los *salarios brutos* de los asalariados a tiempo completo, diferenciando el grupo de 25 a 34 años (tabla F1.7 y gráfico F1.15).
- La *situación en la actividad* de las personas de 16 y más años que han completado algún nivel de formación en el periodo 2009-2013 (tabla F1.8).

Se facilitan las siguientes precisiones técnicas sobre los datos estadísticos de este capítulo:

- La *tasa de actividad* se define como el porcentaje de población de 16 y más años de edad que satisface las condiciones necesarias para su inclusión entre las personas ocupadas o paradas.
- La *tasa de empleo* se define como el porcentaje de población que durante la semana de referencia ha tenido un trabajo por cuenta ajena o ejercido una actividad por cuenta propia.
- La *tasa de paro* se define como el porcentaje de población activa que está sin trabajo, en busca de trabajo y disponible para trabajar.

Fuentes de información:

- *Encuesta de Población Activa (EPA)*. Año 2014. INE (tablas F1.1 a F1.6 y gráficos F1.7 a F1.14).
- *Encuesta de Condiciones de vida*. Año 2014. INE, realizada en el marco de la Unión Europea (tablas F1.7 y F1.8 y gráficos F1.15).

F1. LA EDUCACIÓN Y EL MERCADO LABORAL

F1.1. Tasas de actividad, empleo y paro de la población de 25-64 años, según nivel de formación alcanzado, por grupos de edad y sexo. Año 2014

	TOTAL	Inferior a 1.ª etapa E. Secundaria	1.ª etapa E. Secundaria	2ª etapa E. Secundaria	Educación Superior
TASAS DE ACTIVIDAD					
AMBOS SEXOS					
25 - 64 años	80,7	57,9	78,0	84,1	89,6
25 - 34 años	89,1	75,7	89,8	88,1	91,5
35 - 44 años	89,6	75,4	86,7	90,3	93,4
45 - 54 años	83,2	69,5	79,3	85,6	91,5
55 - 64 años	55,4	41,8	53,4	63,5	71,1
HOMBRES					
25 - 64 años	86,9	69,7	86,9	88,8	92,2
25 - 34 años	92,2	85,1	94,2	90,7	92,8
35 - 44 años	94,6	84,0	92,9	95,2	97,7
45 - 54 años	90,5	80,2	89,0	92,1	95,3
55 - 64 años	64,3	53,2	65,2	68,3	72,6
MUJERES					
25 - 64 años	74,6	46,5	67,8	79,2	87,3
25 - 34 años	86,1	64,7	83,4	85,4	90,5
35 - 44 años	84,4	64,7	78,3	85,2	89,7
45 - 54 años	75,9	58,5	69,3	79,4	87,5
55 - 64 años	46,9	32,8	42,7	58,6	69,1
TASAS DE EMPLEO					
AMBOS SEXOS					
25 - 64 años	62,7	35,3	55,4	65,9	77,2
25 - 34 años	65,3	40,6	58,7	65,2	73,7
35 - 44 años	70,7	43,1	60,8	71,2	81,3
45 - 54 años	65,6	40,9	58,3	68,3	81,6
55 - 64 años	44,3	28,6	40,8	52,9	64,8
HOMBRES					
25 - 64 años	68,2	42,4	63,2	71,6	80,8
25 - 34 años	67,8	46,2	63,4	69,7	75,1
35 - 44 años	76,2	49,0	67,6	77,7	87,5
45 - 54 años	72,2	46,7	67,1	75,2	86,1
55 - 64 años	51,2	36,0	50,0	57,2	65,2
MUJERES					
25 - 64 años	57,1	28,6	46,4	60,1	74,0
25 - 34 años	62,7	34,1	51,8	60,6	72,6
35 - 44 años	65,0	35,5	51,7	64,3	76,0
45 - 54 años	58,9	34,9	49,3	61,8	77,1
55 - 64 años	37,8	22,8	32,6	48,5	64,4
TASAS DE PARO					
AMBOS SEXOS					
25 - 64 años	22,4	39,0	29,0	21,6	13,8
25 - 34 años	26,8	46,3	34,6	25,9	19,4
35 - 44 años	21,1	42,9	29,9	21,2	13,0
45 - 54 años	21,2	41,1	26,5	20,2	10,7
55 - 64 años	20,0	31,5	23,5	16,6	8,8
HOMBRES					
25 - 64 años	21,5	39,2	27,3	19,4	12,3
25 - 34 años	26,4	45,7	32,7	23,1	19,0
35 - 44 años	19,5	41,6	27,3	18,4	10,4
45 - 54 años	20,2	41,7	24,6	18,4	9,6
55 - 64 años	20,4	32,3	23,4	16,2	10,3
MUJERES					
25 - 64 años	23,4	38,6	31,6	24,1	15,2
25 - 34 años	27,2	47,3	37,9	29,1	19,7
35 - 44 años	23,0	45,1	33,9	24,5	15,3
45 - 54 años	22,4	40,3	28,9	22,1	11,9
55 - 64 años	19,4	30,5	23,6	17,2	6,9

NOTAS:

-Los resultados están basados en medias anuales de datos trimestrales.

-Los datos deben ser tomados con precaución, pues los derivados de tamaños muestrales pequeños están afectados por fuertes errores de muestreo.

F1. LA EDUCACIÓN Y EL MERCADO LABORAL

F1.2. Tasas de actividad, empleo y paro de la población de 25-64 años, según nivel de formación alcanzado, por sexo y comunidad autónoma. Año 2014

	Total		Inferior a 2.ª etapa E. Secundaria		2.ª etapa Educación Secundaria		Educación Superior	
	25-64 años	25-34 años	25-64 años	25-34 años	25-64 años	25-34 años	25-64 años	25-34 años
AMBOS SEXOS	80,7	89,1	72,0	87,0	84,1	88,1	89,6	91,5
Andalucía	78,1	88,4	71,7	87,6	81,8	87,6	87,8	90,1
Aragón	82,4	90,7	72,8	89,9	85,6	90,8	90,5	91,3
Asturias (Principado de)	74,4	88,2	61,3	86,8	76,0	86,0	86,7	89,9
Baleares (Illes)	83,8	89,8	77,5	86,8	88,1	91,2	90,6	92,2
Canarias	78,9	85,9	71,3	84,5	84,1	86,3	88,5	87,2
Cantabria	78,6	87,1	68,4	80,7	79,8	89,5	87,6	89,3
Castilla y León	80,0	87,4	71,8	86,5	83,3	86,7	87,9	88,4
Castilla - La Mancha	80,0	89,1	72,2	88,5	85,7	88,2	90,2	90,7
Cataluña	84,0	91,1	74,8	87,7	87,4	89,8	92,6	94,2
Comunitat Valenciana	79,9	87,6	72,9	86,8	83,4	85,7	87,1	89,5
Extremadura	76,8	88,3	69,8	86,5	82,5	86,5	88,4	91,0
Galicia	78,0	87,8	68,4	86,1	82,5	86,3	89,0	90,0
Madrid (Comunidad de)	84,4	91,6	72,3	88,9	85,8	89,8	90,7	93,8
Murcia (Región de)	80,6	87,4	73,7	84,9	84,7	88,1	90,2	90,4
Navarra (Comunidad Foral de)	82,3	88,0	72,7	82,9	84,0	90,6	89,3	89,1
País Vasco	80,8	90,4	68,4	85,7	80,0	88,1	89,4	93,0
Rioja (La)	82,9	88,3	73,5	83,0	85,1	87,4	91,5	92,7
Ceuta y Melilla	73,7	75,3	62,4	70,9	83,6	77,4	87,6	82,9
HOMBRES	86,9	92,2	82,1	92,5	88,8	90,7	92,2	92,8
Andalucía	85,5	91,5	82,3	93,0	88,0	87,9	90,2	91,7
Aragón	88,3	94,5	83,2	94,6	90,2	94,7	93,3	94,3
Asturias (Principado de)	78,5	88,6	68,6	89,1	80,6	88,0	88,4	88,5
Baleares (Illes)	89,4	93,3	87,2	93,8	90,9	91,9	92,4	93,9
Canarias	84,6	88,5	80,7	88,0	87,2	87,7	90,8	90,2
Cantabria	84,9	89,6	80,2	85,0	85,1	92,6	89,9	91,0
Castilla y León	86,0	90,6	81,1	92,8	88,4	88,7	91,4	89,6
Castilla - La Mancha	88,2	93,4	84,6	93,9	90,5	91,5	94,0	94,2
Cataluña	88,9	93,6	83,9	93,6	90,5	90,9	94,1	95,0
Comunitat Valenciana	86,7	91,7	84,1	94,1	89,3	91,8	88,8	88,9
Extremadura	84,7	93,0	81,0	93,9	87,8	89,1	91,8	94,0
Galicia	82,4	89,4	76,1	90,3	85,3	86,8	90,6	90,2
Madrid (Comunidad de)	90,2	94,4	82,2	93,3	90,1	93,6	94,8	95,4
Murcia (Región de)	88,1	92,7	84,1	92,3	91,0	92,1	94,0	93,8
Navarra (Comunidad Foral de)	88,1	91,4	82,6	88,3	89,4	95,8	92,0	90,3
País Vasco	86,3	92,7	79,5	89,9	86,4	92,6	90,8	93,9
Rioja (La)	88,4	92,2	82,2	88,1	90,8	94,5	94,1	94,0
Ceuta y Melilla	83,8	81,7	77,2	80,2	89,2	81,2	90,2	86,1
MUJERES	74,6	86,1	61,0	79,3	79,2	85,4	87,3	90,5
Andalucía	70,8	85,4	60,0	80,3	75,8	87,4	85,7	88,9
Aragón	76,2	86,9	60,7	83,6	80,6	85,8	88,0	89,0
Asturias (Principado de)	70,5	87,9	52,9	83,5	72,1	83,7	85,2	90,9
Baleares (Illes)	78,0	86,3	66,0	75,8	85,1	90,4	89,1	91,4
Canarias	73,0	83,4	60,8	80,0	81,0	84,9	86,7	85,2
Cantabria	72,2	84,6	55,1	73,7	74,4	86,0	85,5	88,0
Castilla y León	73,8	84,0	60,5	76,3	77,6	84,4	85,0	87,7
Castilla - La Mancha	71,3	84,6	57,1	79,4	81,0	85,1	86,8	88,5
Cataluña	79,1	88,7	65,2	80,2	83,9	88,6	91,4	93,7
Comunitat Valenciana	73,0	83,5	60,8	75,9	77,7	80,3	85,6	90,0
Extremadura	68,5	83,2	56,8	76,1	77,4	83,7	85,3	88,6
Galicia	73,8	86,3	60,0	79,5	79,6	85,6	87,6	89,9
Madrid (Comunidad de)	78,9	89,0	63,2	83,7	81,7	85,8	86,8	92,4
Murcia (Región de)	72,7	82,0	62,3	75,1	78,6	84,2	86,5	87,8
Navarra (Comunidad Foral de)	76,4	84,6	61,8	74,3	78,1	83,8	86,6	88,3
País Vasco	75,3	88,2	57,8	79,8	73,0	83,2	88,0	92,1
Rioja (La)	77,3	84,5	63,5	76,8	79,4	80,7	89,1	91,6
Ceuta y Melilla	62,9	68,8	49,1	59,8	75,3	74,5	84,6	79,9

NOTAS:

-Los resultados están basados en medias anuales de datos trimestrales.

-Los datos deben ser tomados con precaución, pues los derivados de tamaños muestrales pequeños están afectados por fuertes errores de muestreo.

F1. LA EDUCACIÓN Y EL MERCADO LABORAL

F1.3. Tasas de empleo de la población de 25-64 años, según nivel de formación alcanzado, por grupo de edad, sexo y comunidad autónoma. Año 2014

	Total		Inferior a 2.ª etapa E. Secundaria		2.ª etapa E. Secundaria		Educación Superior	
	25-64 años	25-34 años	25-64 años	25-34 años	25-64 años	25-34 años	25-64 años	25-34 años
AMBOS SEXOS	62,7	65,3	49,4	55,1	65,9	65,2	77,2	73,7
Andalucía	52,7	56,3	41,3	48,1	58,8	59,4	70,0	64,9
Aragón	67,4	69,2	55,2	59,5	68,0	72,1	80,4	73,6
Asturias (Principado de)	59,5	62,8	43,8	54,2	62,4	61,5	73,6	67,9
Baleares (Illes)	68,6	70,7	59,3	63,8	73,6	74,6	79,7	76,2
Canarias	54,8	55,8	44,1	47,0	60,0	58,4	70,5	64,0
Cantabria	64,3	65,9	50,9	50,1	65,3	71,2	76,6	71,7
Castilla y León	64,7	64,9	53,4	56,6	68,7	68,7	76,0	68,9
Castilla - La Mancha	59,0	59,7	47,6	53,3	66,0	63,6	74,9	65,1
Cataluña	68,6	72,4	54,9	60,5	71,9	70,8	82,6	82,1
Comunitat Valenciana	61,1	63,3	51,0	59,5	63,8	61,0	73,1	68,0
Extremadura	55,6	60,9	44,6	51,1	64,9	63,5	73,5	69,8
Galicia	62,2	65,1	50,4	56,5	66,7	66,9	76,3	70,7
Madrid (Comunidad de)	70,2	73,5	54,3	62,1	68,1	67,8	80,7	81,3
Murcia (Región de)	60,8	64,3	51,1	57,2	64,2	65,3	76,5	73,3
Navarra (Comunidad Foral de)	71,0	69,0	57,5	51,1	71,3	70,7	81,8	77,0
País Vasco	68,6	71,7	52,0	56,3	66,0	66,4	80,9	79,1
Rioja (La)	69,3	74,7	56,7	62,5	69,9	73,0	82,3	84,5
Ceuta y Melilla	53,6	45,5	34,4	28,5	69,4	61,7	78,2	66,7
HOMBRES	68,2	67,8	57,4	60,3	71,6	69,7	80,8	75,1
Andalucía	59,6	60,5	50,1	54,2	67,5	65,8	74,0	67,8
Aragón	74,0	76,2	65,2	68,4	72,2	76,8	86,4	82,2
Asturias (Principado de)	63,4	62,4	49,4	56,1	67,4	63,4	77,0	66,5
Baleares (Illes)	71,8	70,6	65,4	67,8	74,2	70,8	82,4	76,6
Canarias	59,2	56,5	49,7	47,9	65,5	61,8	74,5	65,6
Cantabria	69,2	66,0	60,5	54,9	69,1	70,3	78,8	72,0
Castilla y León	70,9	68,1	62,1	63,2	74,6	71,1	81,2	71,4
Castilla - La Mancha	67,9	65,0	59,7	61,1	73,3	67,9	80,9	70,5
Cataluña	72,4	73,6	61,2	64,5	76,3	74,2	84,2	82,3
Comunitat Valenciana	67,1	66,3	59,8	65,9	71,1	67,3	75,1	65,9
Extremadura	63,5	66,2	54,8	59,2	74,0	72,7	78,2	71,9
Galicia	65,8	66,3	55,5	60,3	70,1	70,0	79,6	70,7
Madrid (Comunidad de)	75,6	75,2	62,1	64,9	71,9	71,5	85,4	82,4
Murcia (Región de)	68,2	68,6	60,9	63,3	70,1	70,0	81,2	77,0
Navarra (Comunidad Foral de)	76,6	71,6	66,3	57,3	76,9	78,3	85,4	77,1
País Vasco	73,1	73,0	59,5	60,4	71,3	69,5	83,2	80,1
Rioja (La)	76,2	80,1	66,2	71,1	79,2	80,5	86,1	87,2
Ceuta y Melilla	63,3	52,3	43,5	37,3	78,4	69,0	83,8	75,1
MUJERES	57,1	62,7	40,7	47,9	60,1	60,6	74,0	72,6
Andalucía	45,8	52,0	31,6	39,9	50,4	53,1	66,5	62,9
Aragón	60,6	62,0	43,5	47,5	63,4	66,1	75,1	67,1
Asturias (Principado de)	55,6	63,2	37,5	51,4	58,1	59,4	70,4	69,0
Baleares (Illes)	65,3	70,9	52,2	57,5	72,9	78,9	77,5	76,0
Canarias	50,2	55,1	37,7	45,7	54,4	55,2	67,1	62,8
Cantabria	59,4	65,8	40,0	42,4	61,5	72,3	74,7	71,5
Castilla y León	58,3	61,5	43,0	45,8	62,2	65,8	71,6	67,2
Castilla - La Mancha	49,6	54,1	33,0	40,3	58,8	59,6	69,5	61,7
Cataluña	64,9	71,3	48,1	55,5	67,1	66,7	81,3	81,9
Comunitat Valenciana	55,0	60,2	41,5	49,6	56,8	55,5	71,2	69,6
Extremadura	47,2	55,3	32,7	39,7	56,0	53,7	69,3	68,1
Galicia	58,7	63,8	44,8	50,5	63,0	63,3	73,6	70,7
Madrid (Comunidad de)	65,2	72,0	47,1	58,8	64,6	63,9	76,3	80,4
Murcia (Región de)	53,2	59,8	40,3	49,2	58,4	60,7	71,9	70,4
Navarra (Comunidad Foral de)	65,2	66,4	47,7	41,4	65,3	60,9	78,4	77,0
País Vasco	64,1	70,4	44,9	50,4	60,1	63,0	78,7	78,2
Rioja (La)	62,2	69,4	45,8	52,2	60,4	65,8	78,9	82,1
Ceuta y Melilla	43,1	38,6	26,1	17,9	55,8	56,3	71,9	59,0

NOTAS:

-Los resultados están basados en medias anuales de datos trimestrales.

-Los datos deben ser tomados con precaución, pues los derivados de tamaños muestrales pequeños están afectados por fuertes errores de muestreo.

F1. LA EDUCACIÓN Y EL MERCADO LABORAL

F1.4. Tasas de paro de la población de 25-64 años, según nivel de formación alcanzado, sexo y comunidad autónoma. Año 2014

	Total	Inferior a 2.ª etapa E. Secundaria	2.ª etapa E. Secundaria	Educación Superior
AMBOS SEXOS	22,4	31,4	21,6	13,8
Andalucía	32,5	42,4	28,1	20,3
Aragón	18,1	24,2	20,5	11,2
Asturias (Principado de)	20,1	28,5	18,0	15,2
Baleares (Illes)	18,2	23,5	16,4	12,1
Canarias	30,6	38,2	28,7	20,4
Cantabria	18,1	25,6	18,1	12,5
Castilla y León	19,1	25,6	17,5	13,6
Castilla - La Mancha	26,3	34,0	23,0	17,0
Cataluña	18,3	26,7	17,7	10,8
Comunitat Valenciana	23,6	30,0	23,4	16,1
Extremadura	27,6	36,1	21,3	16,8
Galicia	20,2	26,3	19,2	14,2
Madrid (Comunidad de)	16,7	24,8	20,6	11,0
Murcia (Región de)	24,5	30,7	24,2	15,2
Navarra (Comunidad Foral de)	13,8	21,0	15,1	8,4
País Vasco	15,1	24,0	17,5	9,5
Rioja (La)	16,4	22,8	17,9	10,0
Ceuta y Melilla	27,3	44,9	17,1	10,7
HOMBRES	21,5	30,1	19,4	12,3
Andalucía	30,2	39,2	23,3	18,0
Aragón	16,2	21,7	19,9	7,4
Asturias (Principado de)	19,2	28,0	16,4	12,9
Baleares (Illes)	19,8	25,1	18,4	10,8
Canarias	30,0	38,4	24,9	18,0
Cantabria	18,5	24,5	18,8	12,3
Castilla y León	17,5	23,4	15,7	11,2
Castilla - La Mancha	23,1	29,4	19,0	13,9
Cataluña	18,5	27,0	15,7	10,5
Comunitat Valenciana	22,6	28,9	20,3	15,4
Extremadura	25,0	32,3	15,7	14,8
Galicia	20,1	27,1	17,8	12,2
Madrid (Comunidad de)	16,1	24,4	20,3	9,9
Murcia (Región de)	22,6	27,6	23,0	13,6
Navarra (Comunidad Foral de)	13,0	19,8	14,0	7,2
País Vasco	15,2	25,2	17,4	8,4
Rioja (La)	13,7	19,5	12,8	8,5
Ceuta y Melilla	24,4	43,6	12,1	7,1
MUJERES	23,4	33,3	24,1	15,2
Andalucía	35,4	47,3	33,5	22,3
Aragón	20,4	28,3	21,3	14,7
Asturias (Principado de)	21,1	29,2	19,5	17,4
Baleares (Illes)	16,3	21,0	14,3	13,1
Canarias	31,2	38,0	32,9	22,5
Cantabria	17,7	27,3	17,4	12,6
Castilla y León	21,0	29,0	19,9	15,8
Castilla - La Mancha	30,5	42,3	27,5	20,0
Cataluña	18,0	26,1	20,0	11,0
Comunitat Valenciana	24,7	31,7	26,8	16,7
Extremadura	31,1	42,4	27,6	18,7
Galicia	20,3	25,3	20,8	16,0
Madrid (Comunidad de)	17,4	25,4	20,9	12,1
Murcia (Región de)	26,9	35,3	25,7	16,9
Navarra (Comunidad Foral de)	14,7	22,8	16,5	9,5
País Vasco	14,9	22,4	17,7	10,6
Rioja (La)	19,5	27,9	23,9	11,5
Ceuta y Melilla	31,5	46,9	25,9	15,0

NOTAS:

-Los resultados están basados en medias anuales de datos trimestrales.

-Los datos deben ser tomados con precaución, pues los derivados de tamaños muestrales pequeños están afectados por fuertes errores de muestreo.

F1. LA EDUCACIÓN Y EL MERCADO LABORAL

F1.5. Distribución porcentual de los ocupados según ocupación para cada nivel de formación, por sexo. Año 2014

	Total	Inferior a 2.ª etapa E. Secundaria	2ª etapa de E. Secundaria	Educación Superior
AMBOS SEXOS	100,0	100,0	100,0	100,0
Directores y gerentes	4,5	2,3	3,6	6,7
Técnicos y profesionales científicos e intelectuales	17,5	0,2	1,2	40,8
Técnicos: profesionales de apoyo	10,6	4,0	12,0	15,3
Empleados contables, administrativos y otros empleados de oficina	10,2	4,5	14,1	12,6
Trabajadores de los servicios de restauración, personales, protección y vendedores	23,2	29,0	34,1	12,4
Trabajadores cualificados en el sector agrícola, ganadero, forestal y pesquero	2,5	5,3	2,0	0,6
Artesanos y trabajadores cualificados de las industrias manufactureras y la construcción	10,9	16,7	11,9	5,5
Operadores de instalaciones y maquinaria, y montadores	7,4	12,9	7,7	2,6
Ocupaciones elementales	12,7	24,7	12,4	2,9
Ocupaciones militares	0,6	0,3	1,1	0,5
HOMBRES	100,0	100,0	100,0	100,0
Directores y gerentes	5,7	2,8	4,8	9,1
Técnicos y profesionales científicos e intelectuales	14,5	0,2	1,2	37,0
Técnicos: profesionales de apoyo	12,0	5,1	14,4	17,6
Empleados contables, administrativos y otros empleados de oficina	6,3	3,6	9,2	7,3
Trabajadores de los servicios de restauración, personales, protección y vendedores	17,7	21,4	24,7	9,6
Trabajadores cualificados en el sector agrícola, ganadero, forestal y pesquero	3,8	7,0	3,0	1,0
Artesanos y trabajadores cualificados de las industrias manufactureras y la construcción	18,4	25,2	20,2	10,6
Operadores de instalaciones y maquinaria, y montadores	11,8	18,6	12,5	4,6
Ocupaciones elementales	8,8	15,6	8,5	2,2
Ocupaciones militares	0,9	0,5	1,5	0,9
MUJERES	100,0	100,0	100,0	100,0
Directores y gerentes	3,0	1,6	2,2	4,4
Técnicos y profesionales científicos e intelectuales	21,1	0,2	1,2	44,6
Técnicos: profesionales de apoyo	8,9	2,3	9,1	13,1
Empleados contables, administrativos y otros empleados de oficina	14,7	5,9	20,0	17,7
Trabajadores de los servicios de restauración, personales, protección y vendedores	29,8	40,6	45,2	15,1
Trabajadores cualificados en el sector agrícola, ganadero, forestal y pesquero	1,0	2,6	0,7	0,2
Artesanos y trabajadores cualificados de las industrias manufactureras y la construcción	1,9	3,8	2,1	0,6
Operadores de instalaciones y maquinaria, y montadores	2,0	4,2	2,0	0,6
Ocupaciones elementales	17,3	38,7	16,9	3,6
Ocupaciones militares	0,2	0,1	0,5	0,1

NOTAS:

-Los resultados están basados en medias anuales de datos trimestrales.

-Los datos deben ser tomados con precaución, pues los derivados de tamaños muestrales pequeños están afectados por fuertes errores de muestreo.

F1. LA EDUCACIÓN Y EL MERCADO LABORAL

F1.6. Distribución porcentual de los ocupados según rama de actividad para cada nivel de formación, por sexo. Año 2014

(continúa)

	Total	Inferior a 2.ª etapa E. Secundaria	2.ª etapa E. Secundaria	Educación Superior
AMBOS SEXOS	100,0	100,0	100,0	100,0
Agricultura, ganadería, silvicultura y pesca	4,2	8,8	3,0	1,2
Industrias extractivas	0,2	0,3	0,1	0,2
Industria manufacturera	12,3	14,6	11,9	10,8
Suministro de energía eléctrica, gas, vapor y aire acondicionado	0,5	0,2	0,5	0,9
Suministro de agua, actividades de saneamiento, gestión de residuos y descontaminación	0,7	0,9	0,7	0,4
Construcción	5,7	8,5	5,3	3,7
Comercio al por mayor y al por menor; reparación de vehículos de motor y motocicletas	16,5	20,0	20,7	11,4
Transporte y almacenamiento	4,9	6,3	6,0	3,1
Hostelería	8,1	11,7	9,8	4,1
Información y comunicaciones	3,0	0,5	2,0	5,5
Actividades financieras y de seguros	2,6	0,4	2,5	4,5
Actividades inmobiliarias	0,6	0,3	0,6	0,8
Actividades profesionales, científicas y técnicas	4,9	0,6	2,5	9,8
Actividades administrativas y servicios auxiliares	5,2	8,1	4,8	3,0
Administración Pública y defensa, Seguridad Social obligatoria	7,5	4,3	9,1	9,3
Educación	6,6	1,2	2,0	13,7
Actividades sanitarias y de servicios sociales	8,2	3,2	7,9	12,4
Actividades artísticas, recreativas y entretenimiento	2,0	1,5	2,2	2,3
Otros servicios	2,3	2,3	3,3	1,8
Actividades de los hogares como empleadores de personal y productores de bienes y servicios	3,8	6,3	4,8	1,2
Actividades de organizaciones y organismos extraterritoriales	0,0	0,0	0,0	0,0
HOMBRES	100,0	100,0	100,0	100,0
Agricultura, ganadería, silvicultura y pesca	5,9	11,2	4,2	1,7
Industrias extractivas	0,3	0,4	0,2	0,2
Industria manufacturera	16,9	18,5	16,3	15,7
Suministro de energía eléctrica, gas, vapor y aire acondicionado	0,8	0,3	0,8	1,3
Suministro de agua, actividades de saneamiento, gestión de residuos y descontaminación	1,0	1,5	1,0	0,5
Construcción	9,6	13,7	8,9	6,0
Comercio al por mayor y al por menor; reparación de vehículos de motor y motocicletas	15,2	17,8	18,9	10,3
Transporte y almacenamiento	7,4	9,3	8,9	4,4
Hostelería	7,2	9,6	9,0	3,8
Información y comunicaciones	3,7	0,6	2,4	7,5
Actividades financieras y de seguros	2,5	0,4	2,5	4,6
Actividades inmobiliarias	0,5	0,2	0,5	0,7
Actividades profesionales, científicas y técnicas	4,7	0,5	2,1	10,5
Actividades administrativas y servicios auxiliares	4,2	5,3	4,5	3,0
Administración Pública y defensa, Seguridad Social obligatoria	8,2	5,0	10,9	9,8
Educación	4,1	0,6	1,3	9,3
Actividades sanitarias y de servicios sociales	3,5	1,0	2,3	6,6
Actividades artísticas, recreativas y entretenimiento	2,1	1,7	2,5	2,3
Otros servicios	1,5	1,3	1,8	1,4
Actividades de los hogares como empleadores de personal y productores de bienes y servicios	0,8	1,1	1,0	0,3
Actividades de organizaciones y organismos extraterritoriales	0,0	0,0	0,0	0,0

F1. LA EDUCACIÓN Y EL MERCADO LABORAL

F1.6. Distribución porcentual de los ocupados según rama de actividad para cada nivel de formación, por sexo. Año 2014

(conclusión)

	Total	Inferior a 2.ª etapa E. Secundaria	2.ª etapa E. Secundaria	Educación Superior
MUJERES	100,0	100,0	100,0	100,0
Agricultura, ganadería, silvicultura y pesca	2,2	5,2	1,6	0,7
Industrias extractivas	0,1	0,0	0,0	0,1
Industria manufacturera	6,9	8,4	6,7	6,0
Suministro de energía eléctrica, gas, vapor y aire acondicionado	0,3	0,0	0,2	0,4
Suministro de agua, actividades de saneamiento, gestión de residuos y descontaminación	0,2	0,1	0,3	0,2
Construcción	1,1	0,6	1,1	1,4
Comercio al por mayor y al por menor; reparación de vehículos de motor y motocicletas	18,1	23,3	22,9	12,4
Transporte y almacenamiento	2,0	1,7	2,6	1,9
Hostelería	9,1	14,9	10,9	4,5
Información y comunicaciones	2,1	0,4	1,6	3,6
Actividades financieras y de seguros	2,8	0,5	2,5	4,3
Actividades inmobiliarias	0,7	0,4	0,8	0,9
Actividades profesionales, científicas y técnicas	5,2	0,8	2,9	9,1
Actividades administrativas y servicios auxiliares	6,3	12,4	5,2	3,0
Administración Pública y defensa, Seguridad Social obligatoria	6,7	3,2	7,1	8,9
Educación	9,7	2,1	3,0	18,0
Actividades sanitarias y de servicios sociales	13,8	6,5	14,6	18,1
Actividades artísticas, recreativas y entrenamiento	1,9	1,3	1,9	2,3
Otros servicios	3,4	4,0	5,0	2,2
Actividades de los hogares como empleadores de personal y productores de bienes y servicios	7,4	14,2	9,2	2,1
Actividades de organizaciones y organismos extraterritoriales	0,0	0,0	0,0	0,0

NOTAS:

-Los resultados están basados en medias anuales de datos trimestrales.

-Los datos deben ser tomados con precaución, pues los derivados de tamaños muestrales pequeños están afectados por fuertes errores de muestreo.

F1. LA EDUCACIÓN Y EL MERCADO LABORAL

F1.7. Índices de salarios brutos anuales de los asalariados (1), según grupo de edad, por sexo y nivel de formación. Año 2013

	TOTAL ASALARIADOS		ASALARIADOS DE 25 A 34 AÑOS	
	Total de Personas (miles)	Salario anual (índices)	Total de Personas (miles)	Salario anual (índices)
AMBOS SEXOS				
Todos los niveles	10.201,5	100,0	2.326,3	100,0
Educación Primaria o inferior (2)	720,7	67,4	100,7	71,6
Primera etapa de E. Secundaria (3)	2.180,8	73,4	473,8	82,0
Segunda etapa de E. Secundaria (4)	2.293,1	88,2	482,7	87,5
Educación Superior (3)	4.991,9	121,6	1.262,8	113,3
HOMBRES				
Todos los niveles	5.979,7	106,1	1.349,6	102,5
Educación Primaria o inferior (2)	470,6	73,1	83,2	77,0
Primera etapa de E. Secundaria (3)	1.528,3	78,8	341,2	85,6
Segunda etapa de E. Secundaria (4)	1.428,5	98,9	299,2	99,8
Educación Superior (3)	2.541,6	132,4	619,6	115,6
MUJERES				
Todos los niveles	4.221,8	91,4	976,8	96,6
Educación Primaria o inferior (2)	250,1	56,6	17,5	46,0
Primera etapa de E. Secundaria (3)	652,4	60,9	132,6	72,9
Segunda etapa de E. Secundaria (4)	864,6	70,5	193,4	67,4
Educación Superior (3)	2.450,2	110,5	643,2	111,2

(1) Asalariados a tiempo completo durante el año anterior al de la entrevista.

(2) Incluye analfabetos.

(3) Incluye formación e inserción laboral equivalente.

(4) Incluye formación e inserción laboral equivalente (incluida la que precisa título de E. Secundaria segunda etapa).

F1. LA EDUCACIÓN Y EL MERCADO LABORAL

F1.8. Distribución porcentual de los adultos que han completado algún nivel de formación entre 2009 y 2013, según situación en la actividad, para cada nivel de formación por sexo. Año 2014

	TOTAL (miles de personas)	% Ocupados	% Parados	% Inactivos en Educación formal	% Inactivos fuera de Educación formal
AMBOS SEXOS	4.224,0	30,0	14,9	51,8	3,3
Primera etapa de E. Secundaria (1)	1.273,6	10,5	12,7	72,4	4,4
Segunda etapa de E. Secundaria (2)	1.312,0	15,2	9,6	72,6	2,6
Educación Superior (1)	1.638,4	56,9	20,9	19,2	3,0
HOMBRES	2.030,1	29,4	15,0	52,5	3,1
Primera etapa de E. Secundaria (1)	708,1	11,1	12,7	72,2	4,0
Segunda etapa de E. Secundaria (2)	622,1	19,5	10,4	67,6	2,5
Educación Superior (1)	699,9	56,8	21,4	19,1	2,6
MUJERES	2.193,9	30,5	14,8	51,2	3,5
Primera etapa de E. Secundaria (1)	565,5	9,8	12,6	72,6	5,0
Segunda etapa de E. Secundaria (2)	690,0	11,4	8,8	77,2	2,6
Educación Superior (1)	938,5	56,9	20,5	19,3	3,3

NOTA: Se consideran adultos a las personas de 16 o más años a 31 de diciembre del año anterior al de la entrevista.

(1) Incluye formación e inserción laboral equivalente.

(2) Incluye formación e inserción laboral equivalente (incluida la que precisa título de E. Secundaria segunda etapa).

F1. LA EDUCACIÓN Y EL MERCADO LABORAL

F1.9. Tasas de actividad según nivel de formación, por grupo de edad. Año 2014

Hombres

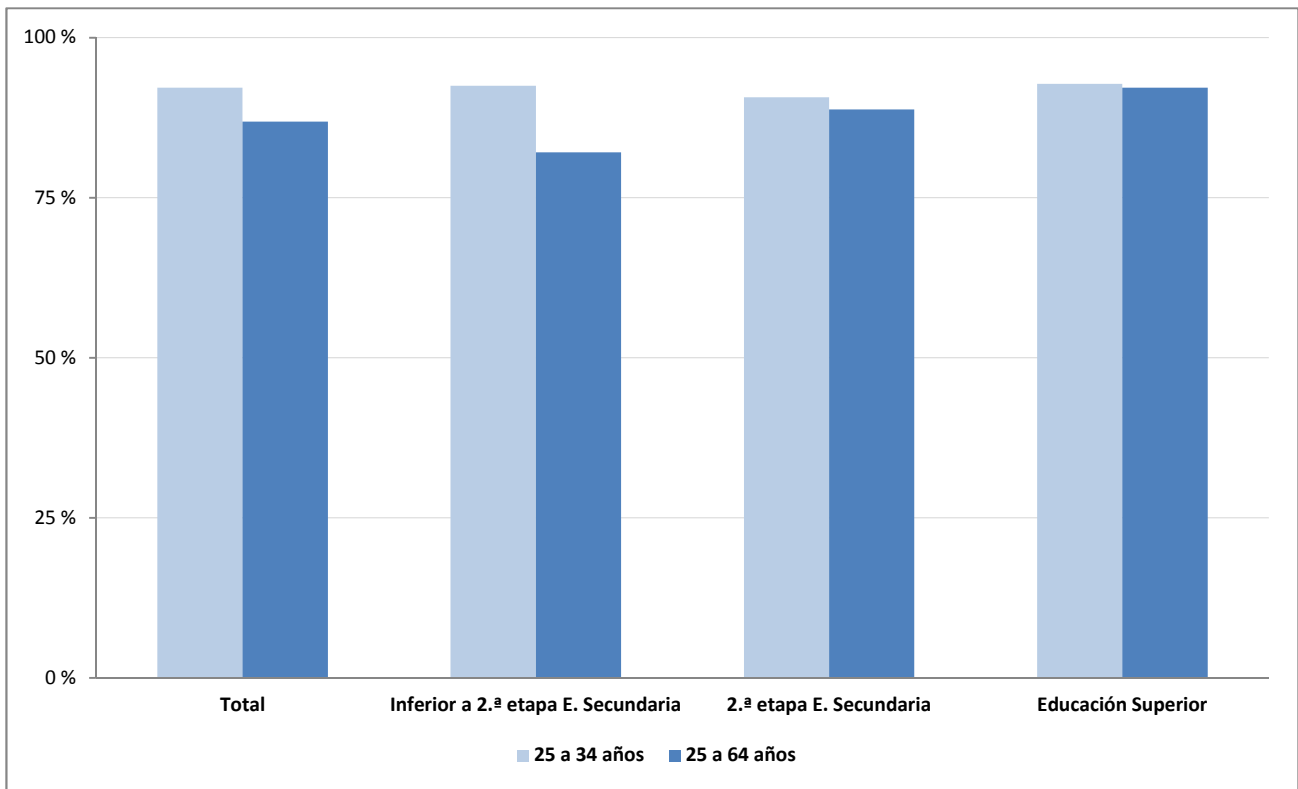

Mujeres

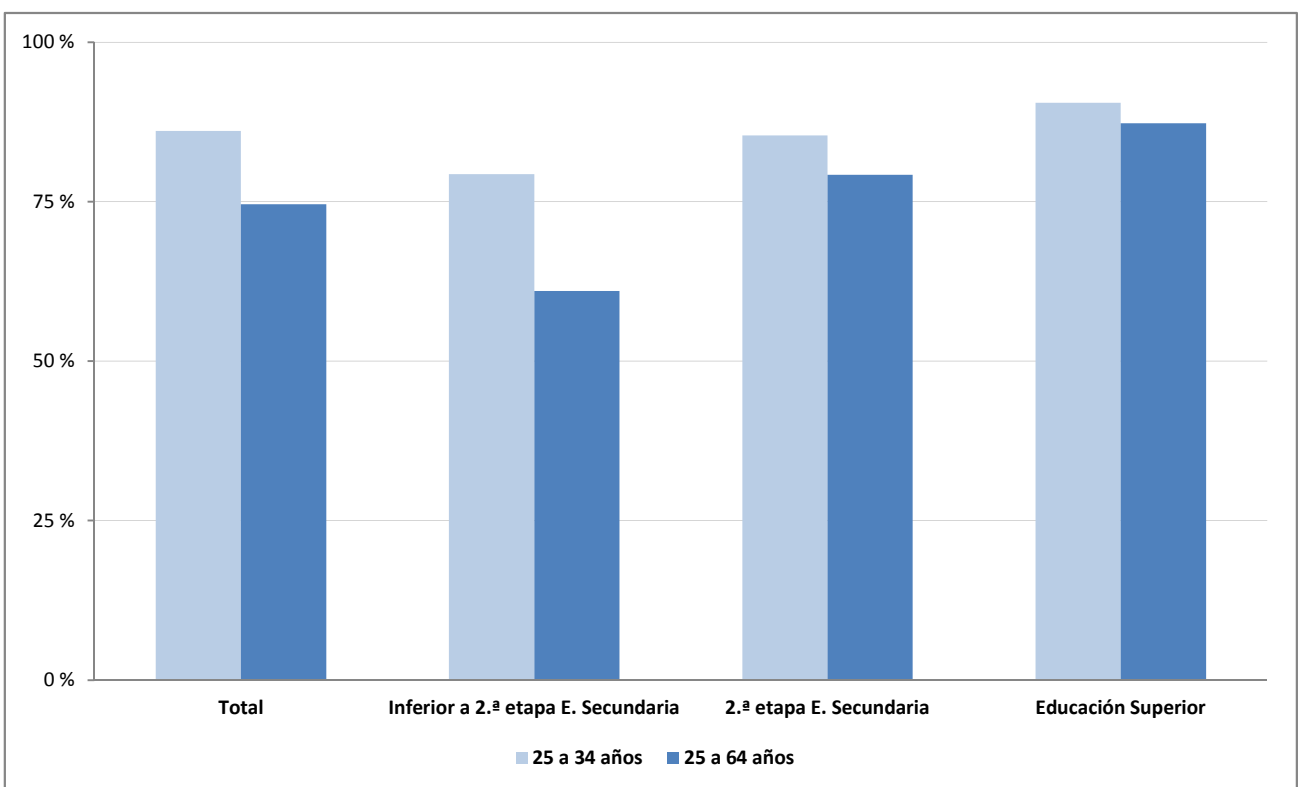

F1. LA EDUCACIÓN Y EL MERCADO LABORAL

F1.10. Tasas de paro según nivel de formación por grupo de edad. Año 2014

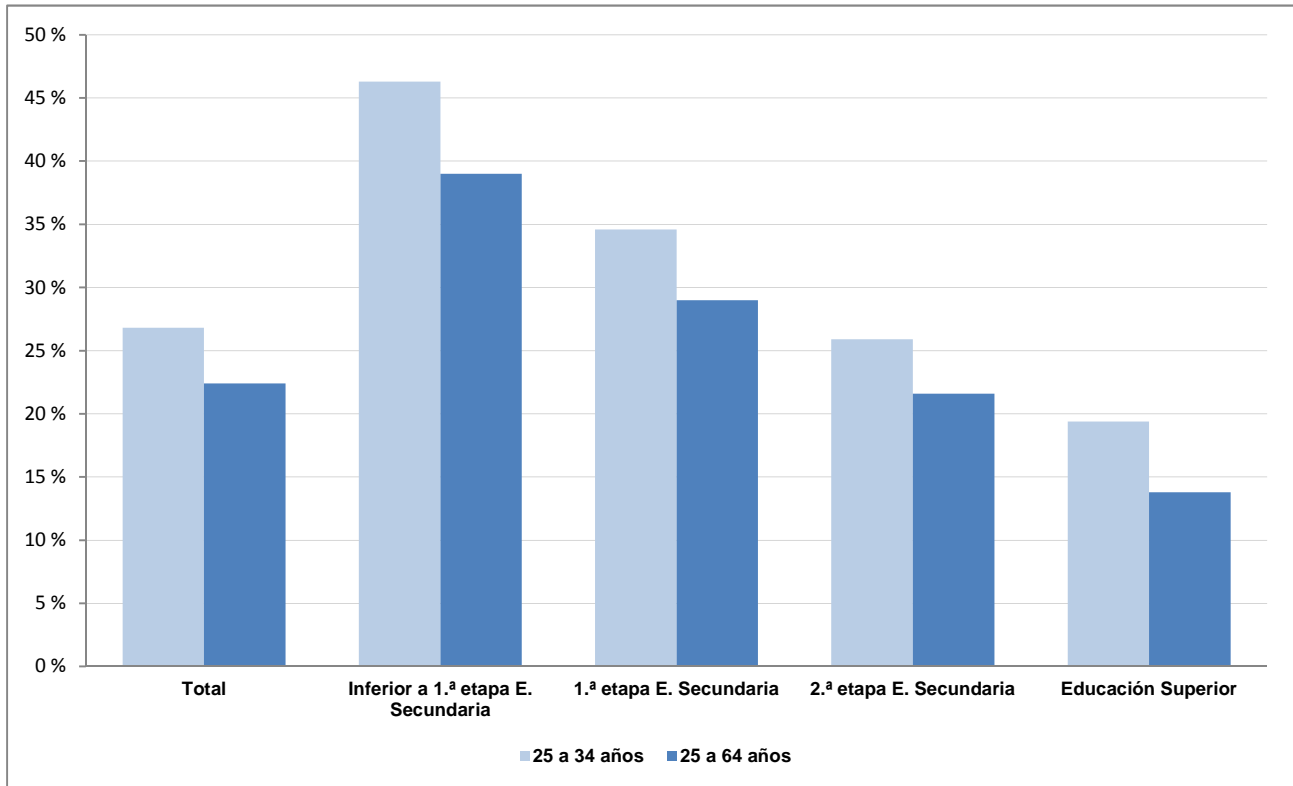

F1.11. Tasas de paro del grupo de edad de 25-34 años según nivel de formación por sexo. Año 2014

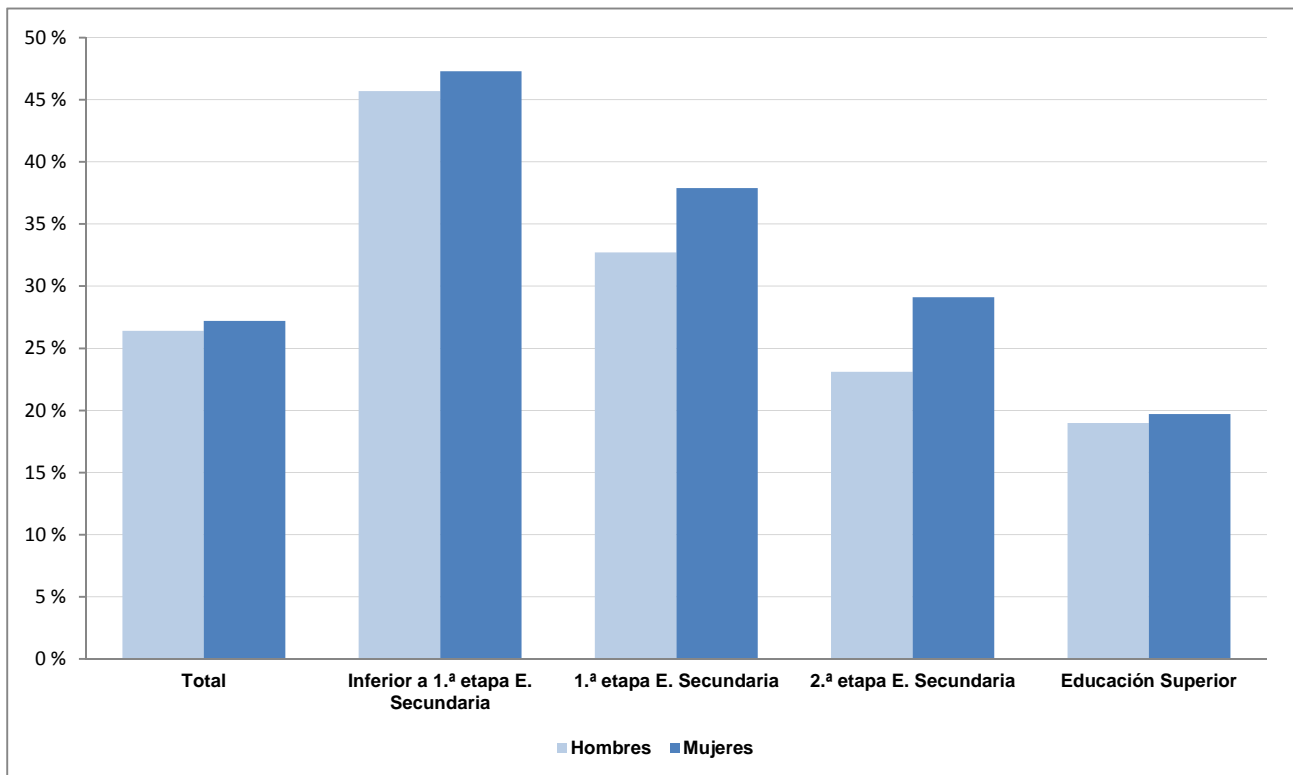

F1. LA EDUCACIÓN Y EL MERCADO LABORAL

F1.12. Distribución porcentual de los ocupados con nivel de formación Inferior a 2.^a etapa de E. Secundaria según ocupación, por sexo. Año 2014

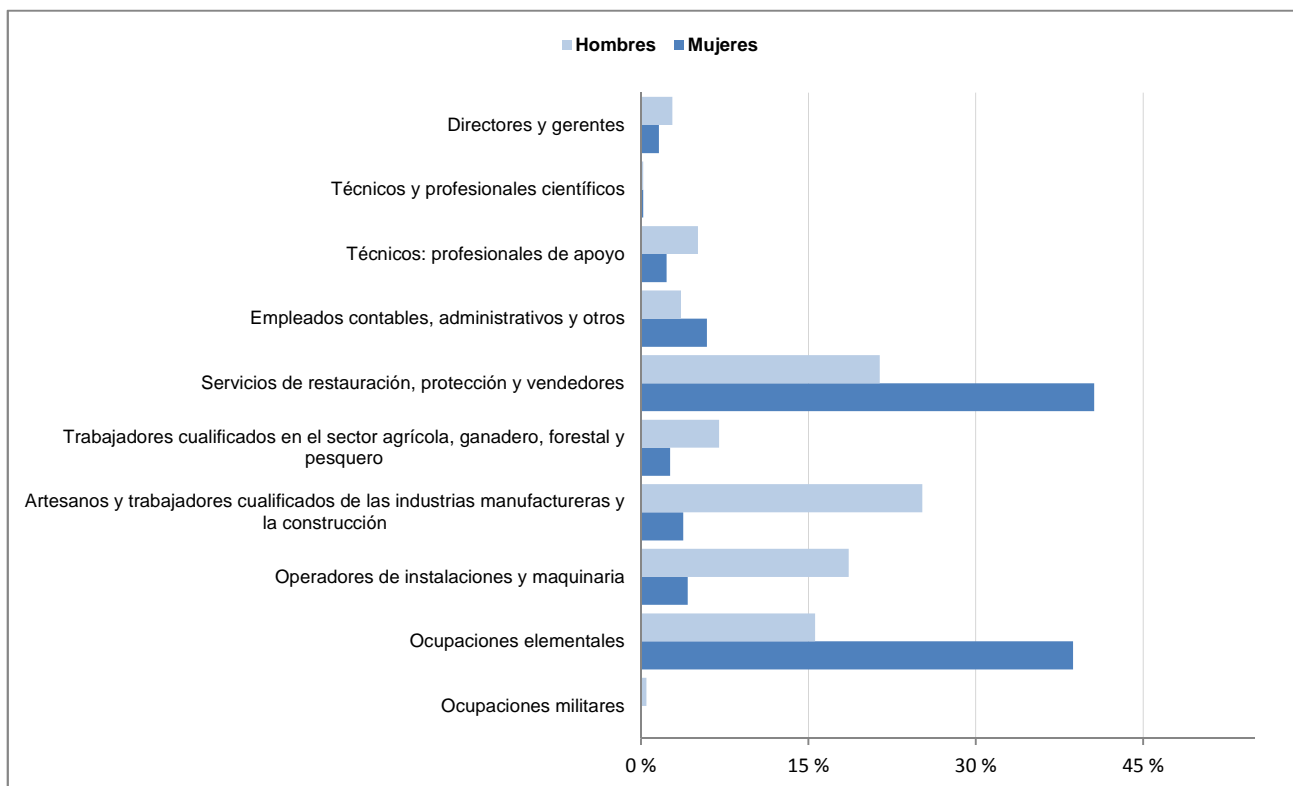

F1.13. Distribución de los ocupados con nivel de formación de E. Superior, según ocupación, por sexo. Año 2014

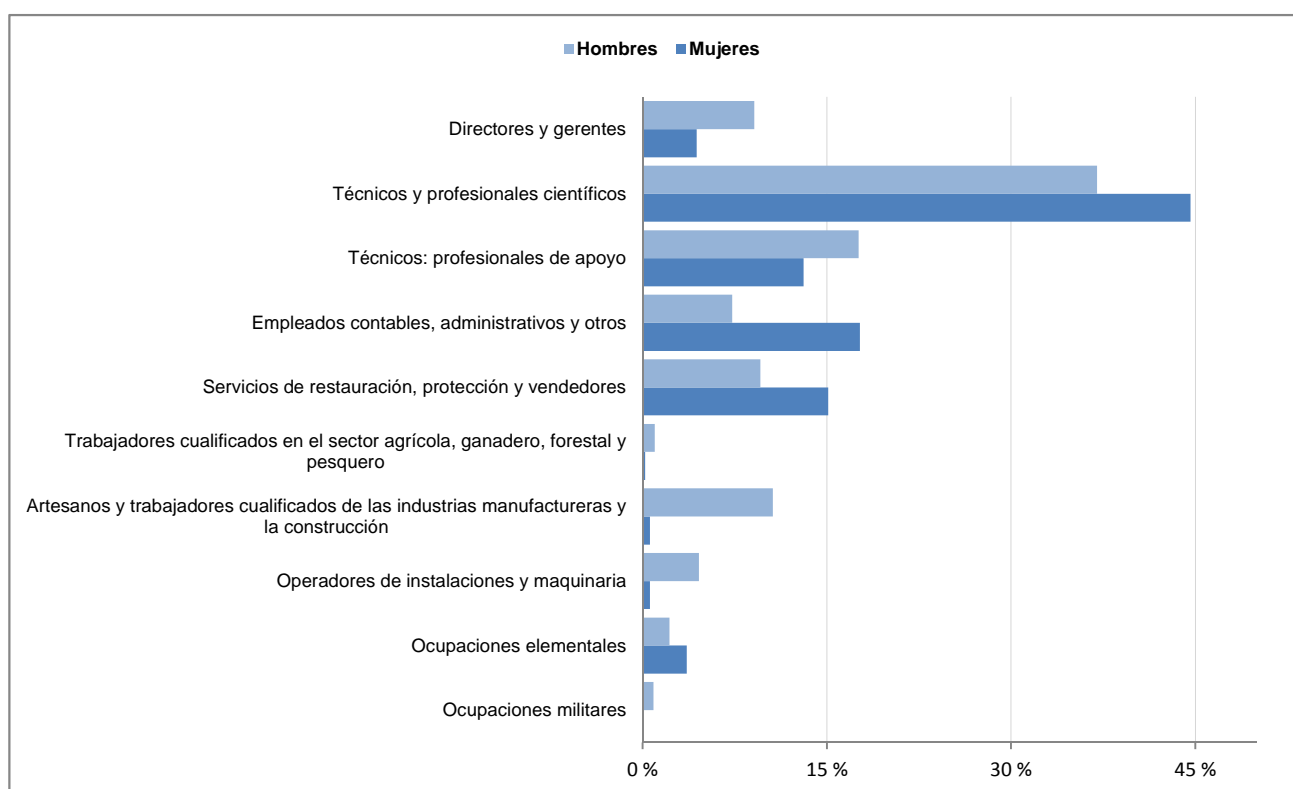

F1. LA EDUCACIÓN Y EL MERCADO LABORAL

F1.14. Distribución porcentual de los ocupados según rama de actividad, por nivel de formación. Año 2014

Hombres

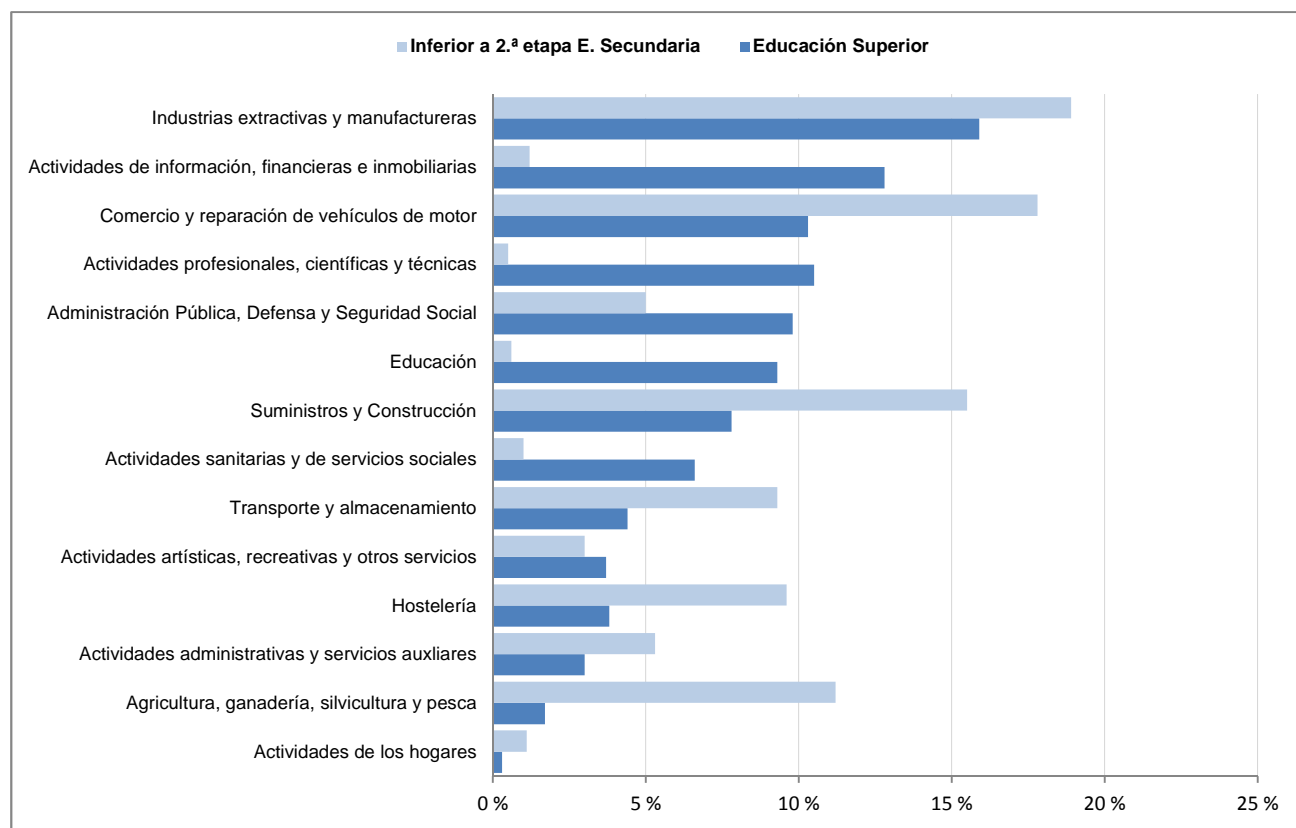

Mujeres

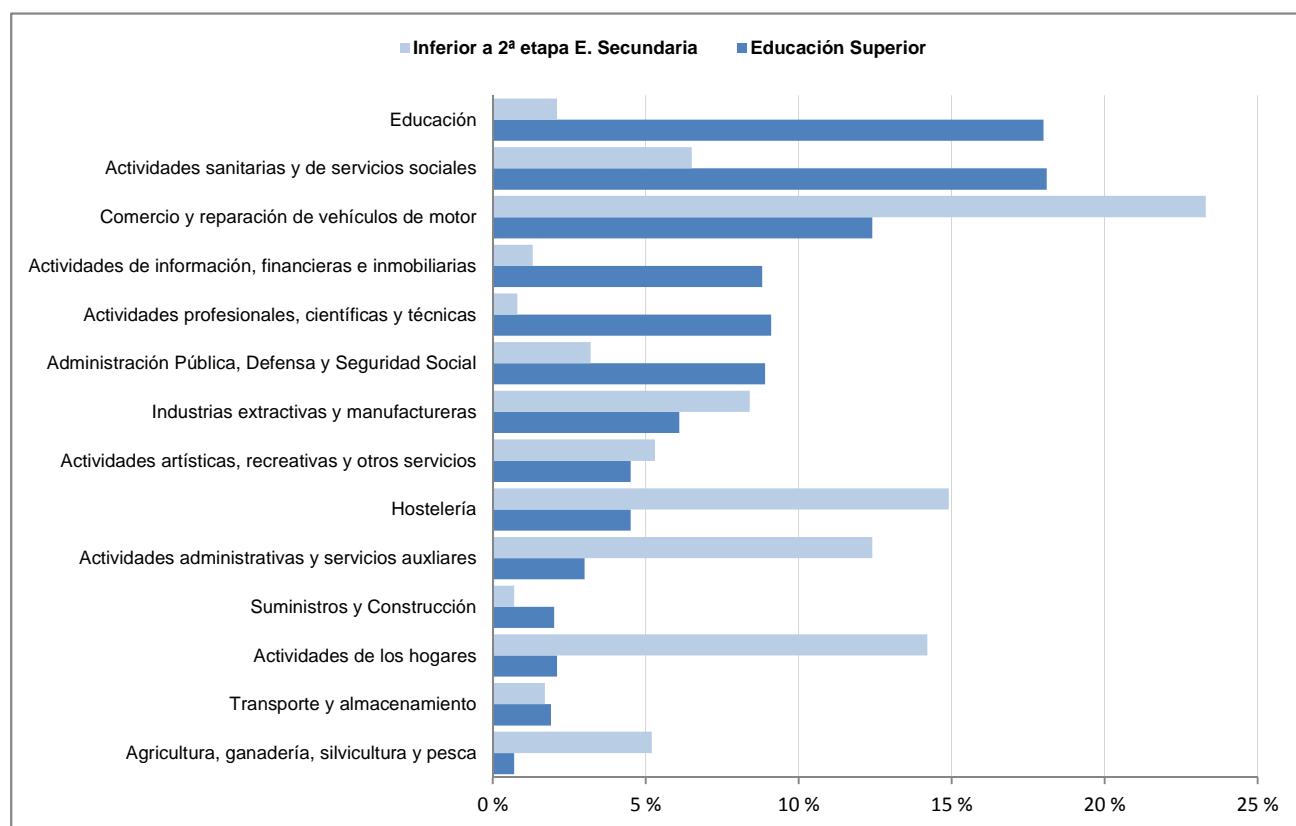

F1. LA EDUCACIÓN Y EL MERCADO LABORAL

F1.15. Índices de salarios brutos anuales, por sexo y nivel de formación. Total de asalariados y jóvenes de 25 a 34 años (1). Año 2014

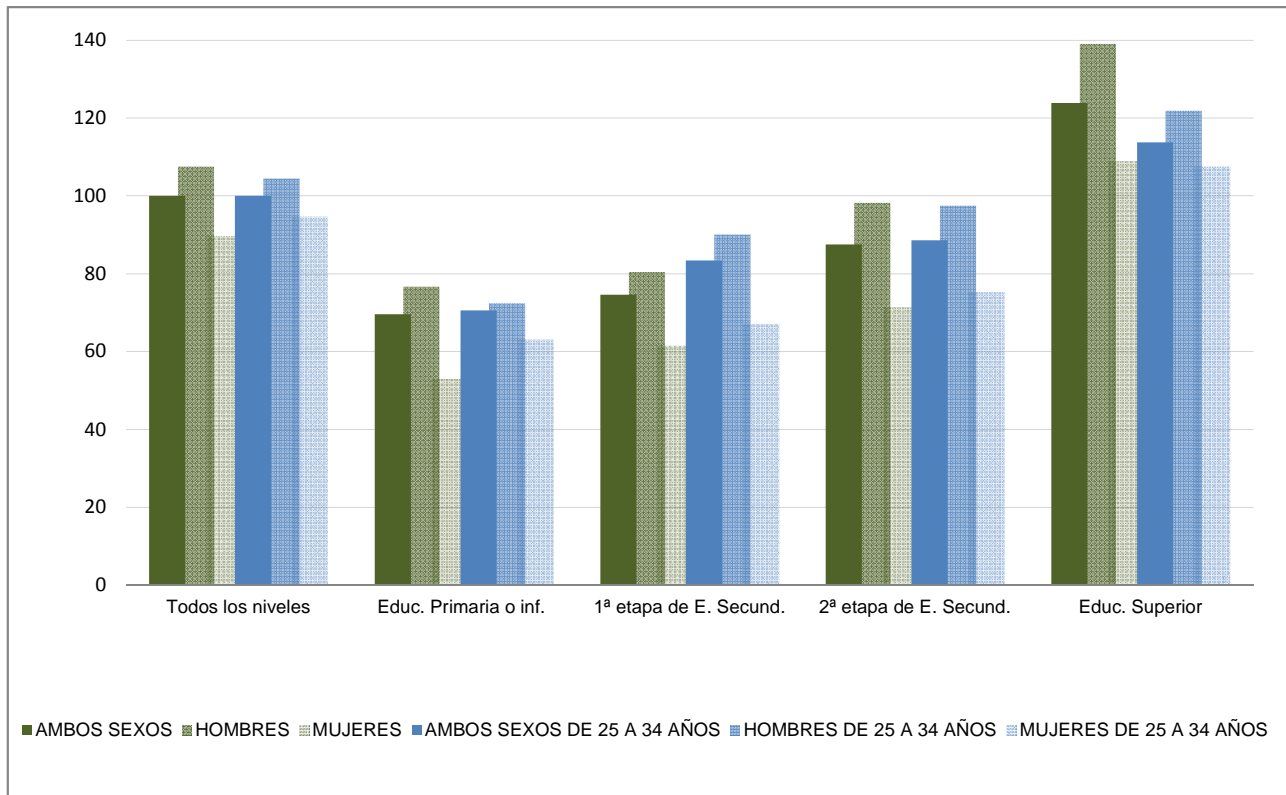

Nota: salario anual medio de todos los niveles = 100

(1) Asalariados a tiempo completo durante el año anterior al de la entrevista.

F2. LA EDUCACIÓN Y LOS COMPORTAMIENTOS SOCIALES Y CULTURALES

F2.0. Contenido, notas explicativas y fuentes de información

Se muestran en este capítulo distintos indicadores estadísticos que aportan una visión sobre la influencia de la educación en algunos comportamientos y hábitos sociales y culturales; complementando al capítulo F1, dedicado a indicadores de rendimientos de la educación en el mercado laboral. Su información puede variar de una edición a otra, ya que se ve afectado por la disponibilidad de datos en función de las encuestas que se realizan cada año.

Se presenta la siguiente información sobre la relación entre el nivel de formación y:

- La estructura del gasto familiar (tabla F2.1 y gráfico F2.9).
- Los ingresos anuales del hogar (tablas F2.2 y F2.3).
- Diversos gastos que no pueden permitirse las personas (tablas F2.4 y F2.5).
- La lectura de libros (tabla F2.6 y gráfico F2.11).
- La participación de los adultos en determinadas actividades culturales (tabla F2.7 y gráfico F2.12).
- La utilización de tecnologías de la información y la comunicación (tabla F2.8 y gráfico F2.10).

En relación a la información sobre lectura de libros, la participación en actividades culturales y la utilización de tecnologías de la información y la comunicación debe tenerse en cuenta que la referencia temporal de las variables estudiadas abarca el periodo de marzo 2014 a febrero 2015. Al caer la mayor parte de este periodo en el año 2014 se ha optado por incluir esta información en esta edición de la publicación, cuyo contenido tiene como referencia el curso 2014-2015.

Fuentes de información:

- *Encuesta de Presupuestos Familiares. Año 2014. INE (tabla F2.1 y gráfico F2.9).*
- *Encuesta de Condiciones de Vida. Año 2014. INE y Módulo 2014 sobre carencia material (tablas F2.2 a F2.5).*
- *Encuesta de Hábitos y Prácticas Culturales en España. 2014-2015. Ministerio de Educación, Cultura y Deporte. (tablas F2.6 a F2.8 y gráficos F2.10 a F2.12)*

F2. LA EDUCACIÓN Y LOS COMPORTAMIENTOS SOCIALES Y CULTURALES

F2.1. Gasto medio por hogar (1) según nivel de formación del sustentador principal. Año 2014

	TOTAL	E. Primaria o inferior	E. Secundaria 1.ª etapa	E. Sec. 2.ª etapa	FP Grado superior	Estudios universitarios de primer ciclo/grados	Estudios universitarios de 2º ciclo, de ciclo largo, máster, doctorado
GASTO MEDIO POR HOGAR							
Gasto medio por hogar (euros)	27.037,7	18.651,5	24.058,0	27.967,1	28.984,7	33.918,1	37.953,4
Relación porcentual (gasto medio por hogar todos los niveles = 100)	100,0	69,0	89,0	103,4	107,2	125,4	140,4
ESTRUCTURA DEL GASTO FAMILIAR							
Total	100,0	100,0	100,0	100,0	100,0	100,0	100,0
Alimentos y bebidas no alcohólicas	14,9	19,7	17,1	14,4	13,5	12,3	11,1
Bebidas alcohólicas, tabaco y narcóticos	1,9	2,1	2,3	2,0	1,8	1,5	1,4
Artículos de vestir y calzado	5,1	3,9	4,8	5,2	5,5	5,6	5,7
Vivienda, agua, electricidad y otros combustibles	32,4	38,8	33,2	31,2	29,9	30,0	30,6
Mobiliario, equipamiento del hogar y gastos corrientes	4,1	4,2	3,7	3,7	3,5	4,4	5,0
Salud	3,5	4,3	3,7	3,2	3,6	3,5	3,1
Transportes	11,9	8,2	11,5	12,9	13,3	13,2	12,6
Comunicaciones	2,9	2,7	3,1	3,1	3,1	2,8	2,7
Ocio, espectáculos y cultura	5,7	3,4	5,0	6,1	6,4	6,5	6,8
Enseñanza	1,4	0,3	0,7	1,3	1,5	1,9	2,7
Hoteles, cafés y restaurantes	8,6	5,2	7,7	9,1	9,6	10,2	10,5
Otros bienes y servicios	7,6	7,2	7,3	7,7	8,1	8,1	7,9

(1) El gasto medio por hogar es el promedio del gasto que corresponde a cada hogar, considerando el conjunto total de hogares. El gasto de los hogares se refiere tanto al flujo monetario que éstos destinan al pago de determinados bienes y servicios, como al valor de determinados consumos no monetarios.

F2.2. Porcentaje de personas de 16 y más años por decil de renta por unidad de consumo y nivel de formación alcanzado. Año 2014

	Límite inferior de cada decil (en euros)	Total	Educación primaria o inferior (1)	Educación secundaria primera etapa (2)	Educación secundaria segunda etapa (3)	Educación superior (2)	No consta
Primer decil	-	9,2	9,9	13,2	8,7	4,9	22,8
Segundo decil	5.097,8	9,4	11,8	12,8	9,0	4,5	7,5
Tercer decil	7.427,0	10,0	14,9	11,9	9,0	4,5	14,0
Cuarto decil	9.345,9	10,1	12,7	12,4	8,7	6,6	3,5
Quinto decil	11.227,6	10,1	12,7	10,7	10,6	6,7	10,4
Sexto decil	13.268,8	10,2	11,6	10,3	11,2	8,4	0,0
Séptimo decil	15.458,5	10,2	10,3	9,3	11,1	10,2	10,2
Octavo decil	18.348,0	10,3	8,0	8,8	11,7	12,9	6,3
Noveno decil	22.083,0	10,2	5,4	6,5	11,0	17,4	0,0
Décimo decil	27.781,7	10,3	2,8	4,0	9,0	24,1	25,3

Nivel de formación alcanzado:

(1) Incluye analfabetos

(2) Incluye formación e inserción laboral equivalente

(3) Incluye formación e inserción laboral equivalente (incluida la que precisa título de secundaria segunda etapa)

Notas:

-Los ingresos por unidad de consumo se obtienen, para cada hogar, dividiendo los ingresos totales del hogar entre el número de unidades de consumo. Se toma la distribución de personas.

-Para determinar el número de unidades de consumo equivalentes a los distintos hogares, se utiliza la llamada escala de la OCDE modificada, que asigna un peso de 1 al primer adulto del hogar, peso de 0,5 a los demás adultos y un peso de 0,3 a los menores de 14 años.

F2. LA EDUCACIÓN Y LOS COMPORTAMIENTOS SOCIALES Y CULTURALES

F2.3. Distribución porcentual de los adultos según nivel de formación alcanzado, por tramos de ingresos anuales del hogar. Año 2014

	Total (miles de personas)	E. Primaria o inferior (1)	E. Secundaria 1.ª etapa (2)	E. Secundaria 2.ª etapa (3)	E. Superior (2)
Total	38.483,6	25,6	26,4	19,8	28,1
Hasta 9.000 euros	3.838,1	34,4	33,2	16,0	16,3
De 9.000 a 14.000 euros	4.670,4	41,6	29,3	15,8	13,1
De 14.000 a 19.000 euros	5.417,0	33,1	31,0	19,1	16,7
De 19.000 a 25.000 euros	5.563,6	30,3	30,4	19,4	19,8
De 25.000 a 35.000 euros	7.448,1	21,7	28,0	21,9	28,4
Más de 35.000 euros	11.546,4	13,0	17,9	21,8	47,2

F2.4. Porcentaje de adultos en relación a diferentes aspectos sobre carencia material por nivel de formación alcanzado. Año 2014

	Total	E. Primaria o inferior (1)	E. Secundaria 1.ª etapa (2)	E. Secundaria 2.ª etapa (3)	E. Superior (2)
Tienen la posibilidad de sustituir las ropas estropeadas por otras nuevas	88,4	82,1	86,0	90,4	95,1
Se reúnen con amigos y/o familia para comer o tomar algo al menos una vez al mes	78,6	60,9	75,5	85,7	92,6
Participan regularmente en actividades de ocio tales como deportes, cine, conciertos, etc.	57,8	30,1	52,6	67,5	81,1
Gastan una pequeña cantidad de dinero en sí mismos cada semana	71,3	52,5	68,0	78,2	86,7
Uso del transporte público:					
-No lo usan con regularidad	63,6	66,8	67,2	57,7	61,2
-El billete les parece caro y no pueden permitírselo	1,6	2,3	1,6	1,3	1,2
-La estación o la parada del autobús está demasiado lejos	3,6	2,9	3,1	4,4	4,3
-La estación o la parada del autobús es de difícil acceso	0,5	0,5	0,5	0,4	0,4
-Prefieren el transporte privado (coche, moto, bicicleta...)	56,7	41,4	59,7	60,8	66,0

F2.5. Porcentaje de personas de 16 y más años con carencia material por nivel de formación alcanzado. Año 2014

	Total	E. Primaria o inferior (1)	E. Secundaria 1.ª etapa (2)	E. Secundaria 2.ª etapa (3)	E. Superior (2)
No puede permitirse ir de vacaciones al menos una semana al año	46,1	60,2	57,1	44,1	24,5
No puede permitirse una comida de carne, pollo o pescado al menos cada dos días	3,1	5,0	4,0	2,3	1,2
No puede permitirse mantener la vivienda con una temperatura adecuada	11,0	14,2	13,4	11,0	5,8
No tiene capacidad para afrontar gastos imprevistos	42,0	53,7	52,8	40,6	22,3
Ha tenido retrasos en el pago de gastos relacionados con la vivienda principal (hipoteca o alquiler, recibos de gas, comunidad...) en los últimos 12 meses	10,8	11,2	14,9	11,1	6,5
No puede permitirse disponer de un automóvil	5,8	7,5	7,5	5,0	3,4
No puede permitirse disponer de un ordenador personal	6,6	10,5	9,8	4,0	1,8

NOTAS:

- El período de referencia de los ingresos es el año anterior al de la realización de la entrevista.

(1) Incluye analfabetos.

(2) Incluye formación e inserción laboral equivalente.

(3) Incluye formación e inserción laboral equivalente (incluida la que precisa título de secundaria segunda etapa).

F2. LA EDUCACIÓN Y LOS COMPORTAMIENTOS SOCIALES Y CULTURALES

F2.6. Porcentaje de personas de 15 y más años según la lectura de libros por motivos profesionales, de estudios u otros, por nivel de formación. 2014-2015

	Total han leído en el último año	En el último mes	En los últimos tres meses	Entre tres meses y un año	Hace más de un año	Nunca o casi nunca
LIBROS EN GENERAL						
Total	62,2	43,2	52,9	9,3	16,8	21,0
Sin completar educación básica o sin título	29,4	18,1	23,3	6,1	21,2	49,4
Escolarización básica con título	51,6	31,6	41,2	10,4	22,9	25,5
Bachillerato	78,6	57,4	67,9	10,7	12,6	8,8
Formación profesional grado medio	68,9	43,7	57,4	11,5	18,8	12,4
Formación profesional grado superior	79,2	53,3	66,8	12,4	14,4	6,4
Enseñanza universitaria	91,7	73,5	84,1	7,6	5,5	2,8
LIBROS RELACIONADOS CON LA PROFESIÓN O ESTUDIOS						
Total	29,0	17,9	22,9	6,1	22,6	48,3
Sin completar educación básica o sin título	9,4	5,5	7,4	2,0	13,8	76,8
Escolarización básica con título	17,1	9,4	12,9	4,2	22,5	60,4
Bachillerato	37,1	23,9	29,5	7,5	25,9	37,0
Formación profesional grado medio	30,9	18,7	23,7	7,2	31,1	38,0
Formación profesional grado superior	39,1	20,2	27,5	11,6	29,3	31,6
Enseñanza universitaria	58,6	39,2	48,7	9,8	23,7	17,8
LIBROS NO RELACIONADOS CON LA PROFESIÓN O ESTUDIOS						
Total	56,0	36,0	45,5	10,5	18,4	25,6
Sin completar educación básica o sin título	25,5	15,3	19,7	5,8	20,1	54,4
Escolarización básica con título	46,0	26,2	35,3	10,6	23,4	30,6
Bachillerato	71,7	47,6	59,3	12,4	15,4	12,9
Formación profesional grado medio	60,7	34,1	48,0	12,7	21,3	17,9
Formación profesional grado superior	70,4	43,3	55,2	15,1	18,2	11,5
Enseñanza universitaria	84,7	62,6	74,1	10,6	9,5	5,8

F2.7. Porcentaje de personas de 15 y más años que han asistido a eventos culturales en el último año, por nivel de formación. 2014-2015

	Museos	Exposiciones	Galerías de arte	Monumentos	Yacimientos arqueológicos	Teatro
(continúa)						
Total	33,2	23,8	12,7	41,4	16,6	23,2
Sin completar escolarización básica	10,9	6,6	3,0	15,2	4,6	8,8
Escolarización básica sin título	22,5	16,3	7,6	31,4	11,3	15,1
Escolarización básica con título	41,6	30,1	17,3	52,1	20,4	28,4
Bachillerato	36,3	26,3	13,5	44,8	18,4	24,4
Formación profesional	42,8	31,8	15,6	55,3	24,7	30,6
Enseñanza universitaria	63,0	45,4	26,2	70,3	30,9	44,3
(conclusión)						
	Ópera	Zarzuela	Ballet / Danza	Conciertos de música clásica	Conciertos de música actual	Cine
Total	2,6	1,8	7,0	8,6	24,5	54,0
Sin completar escolarización básica	0,5	1,2	3,1	3,9	10,1	22,6
Escolarización básica sin título	1,1	1,4	5,2	5,4	20,2	46,3
Escolarización básica con título	3,0	1,9	7,6	9,6	30,7	69,0
Bachillerato	2,5	1,0	6,6	7,0	31,2	64,8
Formación profesional	1,7	1,1	8,9	8,1	35,5	71,9
Enseñanza universitaria	7,7	3,4	12,9	18,7	35,1	76,4

F2. LA EDUCACIÓN Y LOS COMPORTAMIENTOS SOCIALES Y CULTURALES

F2.8. Porcentaje de personas de 15 y más años según la frecuencia del hábito en el uso de las TIC por nivel de estudios. 2014-2015

	TOTAL	Sin completar E. básica o sin título	E. básica con título	Bachillerato	FP Grado medio	FP Grado superior	E. Universitaria
ORDENADOR							
Suele utilizarlo todos los días	47,7	11,5	31,3	67,3	55,7	72,9	84,7
Al menos una vez a la semana	60,5	18,7	48,0	80,3	77,8	86,3	92,6
Al menos una vez al mes	63,1	20,1	52,1	82,8	80,4	88,6	94,0
Al menos una vez al trimestre	64,2	21,0	53,5	83,6	81,0	89,9	95,0
Al menos una vez al año	64,8	21,5	54,4	84,4	81,8	90,4	95,3
Nunca o casi nunca	35,2	78,5	45,6	15,6	18,2	9,6	4,7
INTERNET							
Suele utilizarlo todos los días	56,1	18,9	42,9	74,4	68,6	79,4	88,6
Al menos una vez a la semana	67,1	25,8	57,9	85,9	83,8	91,4	94,7
Al menos una vez al mes	68,5	26,5	60,0	87,3	85,4	92,5	95,5
Al menos una vez al trimestre	68,9	27,1	60,5	87,6	85,8	92,7	95,6
Al menos una vez al año	69,2	27,4	60,9	87,8	86,5	92,8	95,7
Nunca o casi nunca	30,8	72,6	39,1	12,2	13,5	7,2	4,3
TABLET							
Suele utilizarlo todos los días	14,2	4,2	8,2	18,6	15,5	21,6	27,7
Al menos una vez a la semana	22,4	6,1	14,6	29,1	27,5	33,5	40,7
Al menos una vez al mes	24,8	7,2	16,4	31,5	29,7	38,0	44,6
Al menos una vez al trimestre	25,9	7,5	17,6	32,6	30,6	39,2	46,4
Al menos una vez al año	26,6	7,7	18,6	33,4	31,6	39,6	47,1
Nunca o casi nunca	73,4	92,3	81,4	66,6	68,4	60,4	52,9

F2. LA EDUCACIÓN Y LOS COMPORTAMIENTOS SOCIALES Y CULTURALES

F2.9. Porcentaje del gasto familiar en "alimentación" y en "ocio, espectáculos y cultura", por nivel de formación del sustentador principal. Año 2014

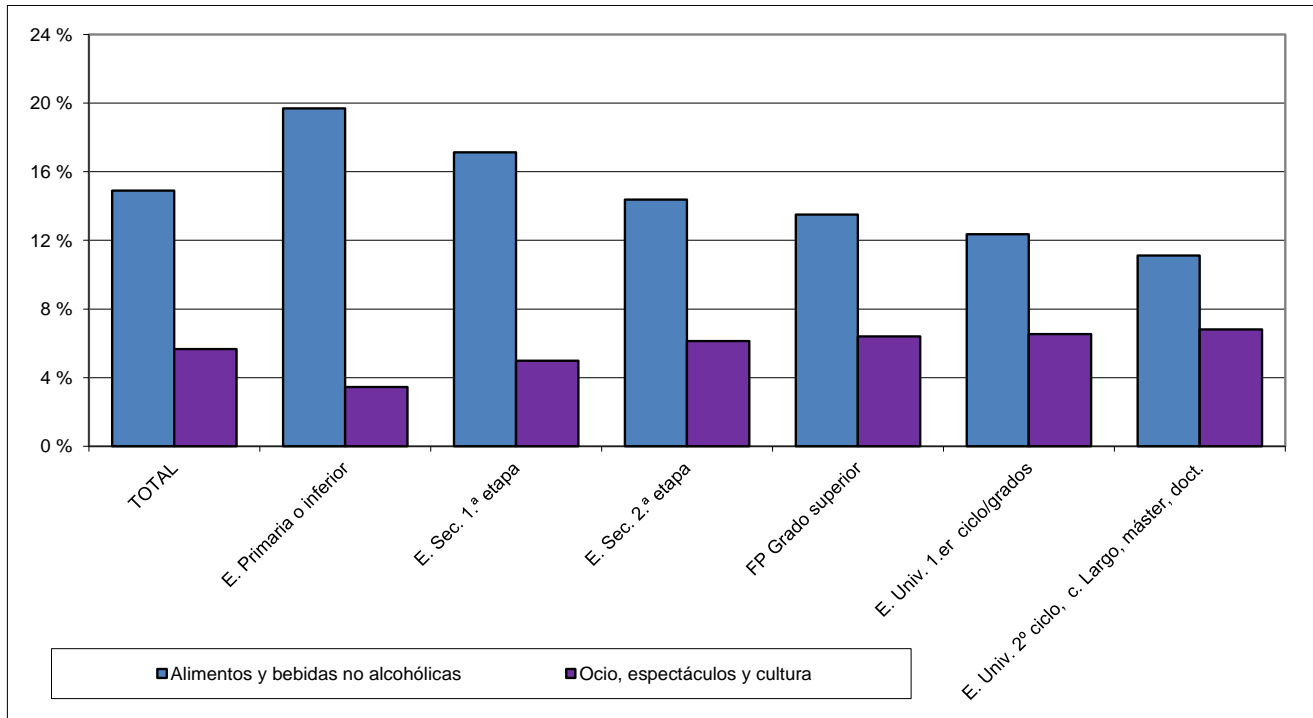

F2.10. Porcentaje de personas de 15 y más años que han utilizado Internet y Tablet al menos una vez por semana, por nivel de estudios. 2014-2015

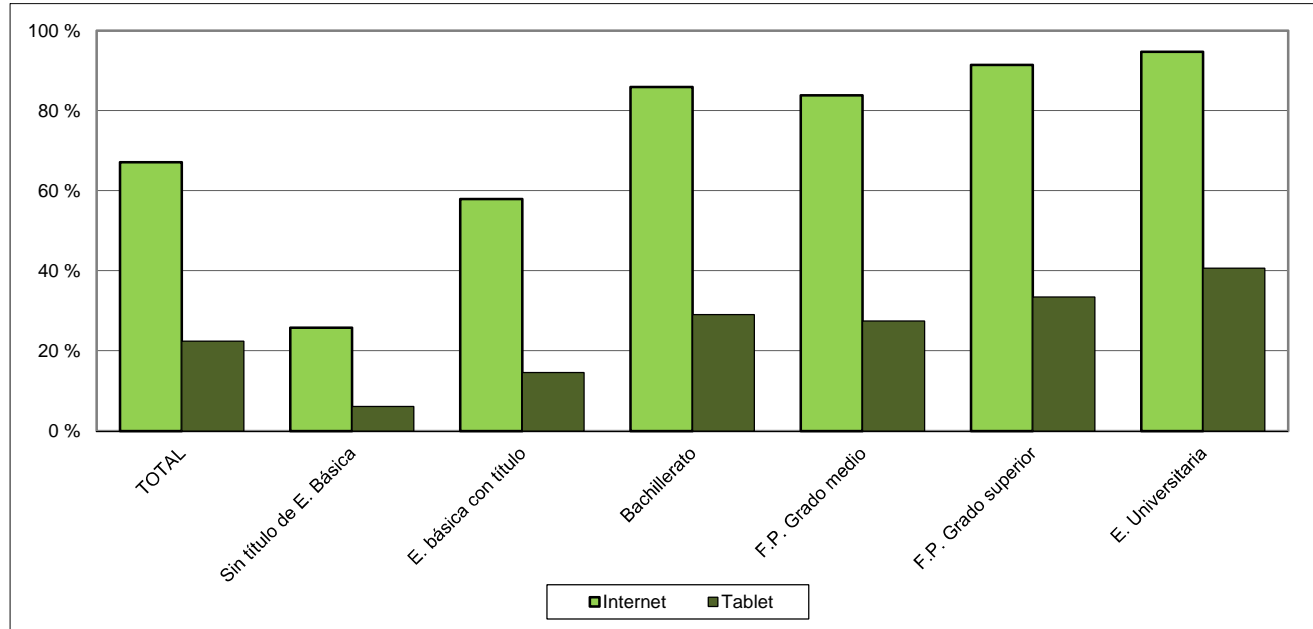

F2. LA EDUCACIÓN Y LOS COMPORTAMIENTOS SOCIALES Y CULTURALES

F2.11. Porcentaje de personas de 15 y más años que han leído libros en el último año, por nivel de formación. 2014-2015

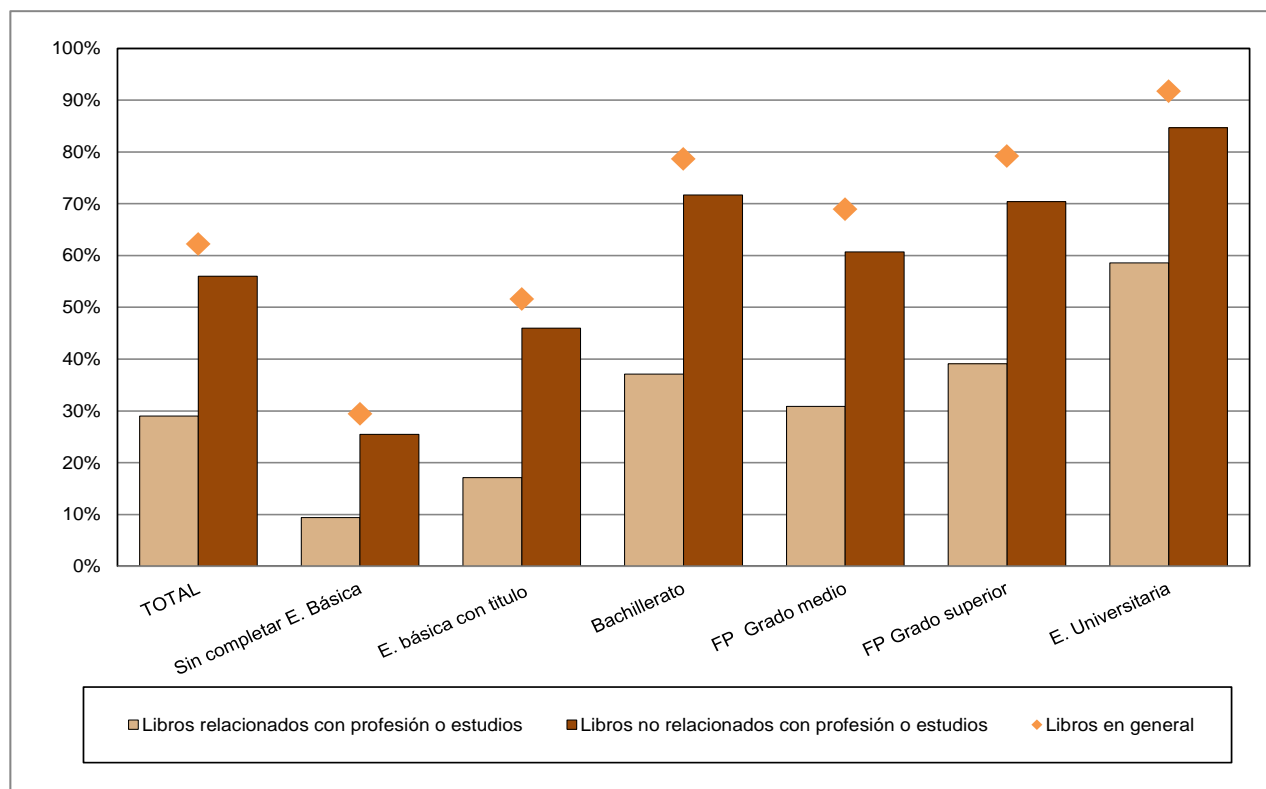

F2.12. Porcentaje de personas de 15 y más años que han asistido al teatro o al cine en el último año, por nivel de formación. 2014-2015

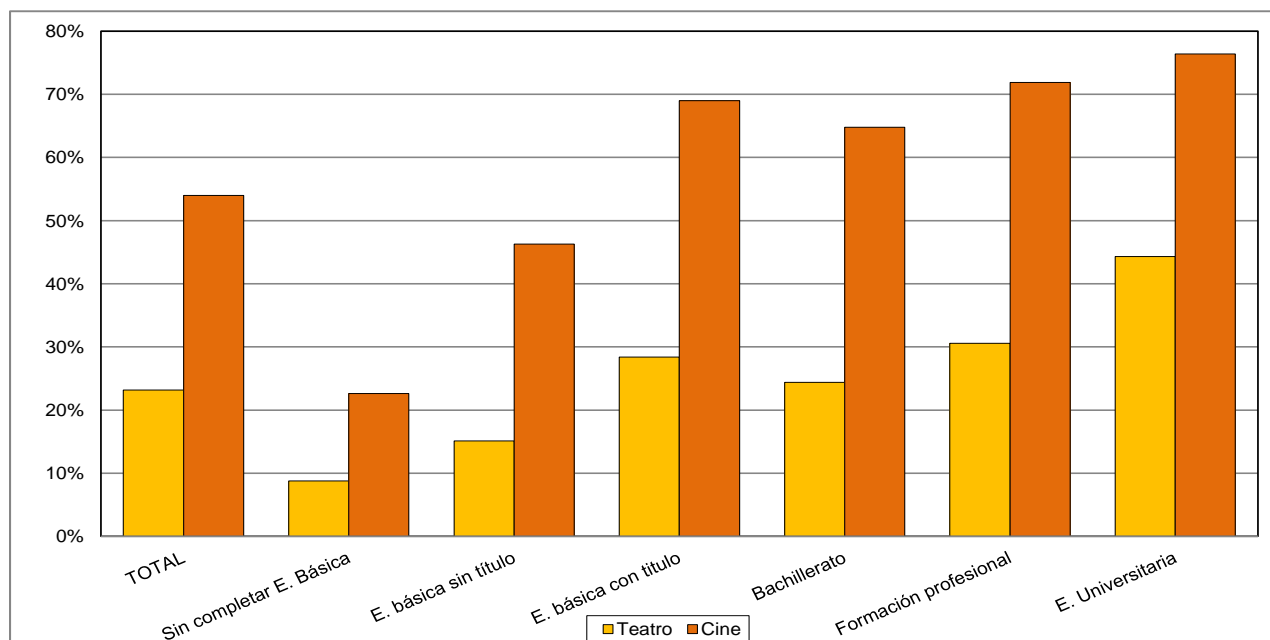

G. RELACIONES DEL SISTEMA EDUCATIVO ESPAÑOL CON EL EXTERIOR

G1. La acción educativa en el exterior

G2. Los programas europeos

G3. La homologación, convalidación y reconocimiento de estudios extranjeros

G1. LA ACCIÓN EDUCATIVA EN EL EXTERIOR

G1.0. Contenido, notas explicativas y fuentes de información

La acción educativa española en el exterior se encuadra en el marco general de la acción del Estado. Se presenta en este capítulo la información sobre distintas acciones educativas del Ministerio de Educación, Cultura y Deporte que van dirigidas al exterior:

- La *Actividad Educativa Española en el Exterior* dirigida a atender las necesidades de la población española residente en el extranjero y a la promoción y difusión de la lengua y cultura españolas. El ámbito de la atención educativa se circunscribe a los niveles correspondientes a las enseñanzas regladas no universitarias de los países donde se realiza la actuación.
- La *oferta de enseñanzas a distancia del Centro para la Innovación y Desarrollo de la Educación a Distancia* (CIDEAD) del Ministerio de Educación, Cultura y Deporte, dirigida fundamentalmente a alumnado residente en el extranjero de nacionalidad española o población que previamente han iniciado estudios reglados españoles. Este alumnado dispone de atención tutorial a distancia, telefónica y telemática, facilitada por el equipo de profesorado y puede cursar las enseñanzas de E. Primaria, E. Secundaria Obligatoria, E. Secundaria para Adultos y Bachillerato. En esta oferta también se pueden matricular alumnos residentes en España que, por causas excepcionales, no puedan asistir a un centro ordinario y cuenten con la autorización del Servicio de Inspección de Educación.

Más detalladamente, la *Actividad Educativa Española en el Exterior* que figura en las tablas G1.1, G1.2 y en el gráfico G1.5, abarca las siguientes actuaciones:

- *Centros docentes de titularidad del Estado español*, donde se imparten enseñanzas regladas del sistema educativo no universitario español, con el objetivo de atender a los españoles residentes fuera de España, así como a la proyección de la lengua y cultura españolas y de nuestro sistema educativo en los países donde se sitúan.
- *Centros docentes de titularidad mixta*, con participación del Estado español, donde se imparten enseñanzas de un currículo integrado que conducen a la doble titulación. Su dirección debe ser ejercida por funcionarios españoles.
- *Secciones españolas en centros de titularidad de otros Estados*, donde se imparten enseñanzas de determinadas áreas del sistema educativo español que completan las propias de los sistemas educativos de otros países, dirigidas a alumnos españoles y extranjeros, en el marco de experiencias educativas interculturales y bilingües.
- *Secciones bilingües en centros de titularidad de otros Estados*, en las que se imparte un complemento curricular de lengua y cultura españolas y otras asignaturas del sistema del país correspondiente, parcialmente en español.
- *Secciones españolas en Escuelas Europeas*, donde se imparten en lengua española las enseñanzas regladas del programa específico de dichas escuelas, en la perspectiva de una educación multicultural y plurilingüe. En las escuelas donde no existe sección española, se imparte la enseñanza del idioma español como lengua extranjera y, en algunos casos, como lengua materna para alumnos españoles.
- *Agrupaciones y aulas de lengua y cultura españolas*, son programas específicos para hijos de residentes españoles y tienen por finalidad la atención, en régimen de clases complementarias, de aquellos alumnos que no pueden acceder a las enseñanzas de lengua y cultura españolas en el sistema educativo en el que están escolarizados.

Fuentes de información:

- *Estadística de la Acción Educativa en el Exterior*. Curso 2013-2014. S.G. de Promoción Exterior Educativa del Ministerio de Educación, Cultura y Deporte.
- *Estadística de la oferta de enseñanzas a distancia del Centro para la Innovación y Desarrollo de la Educación a Distancia* (CIDEAD). Curso 2013-2014. Ministerio de Educación, Cultura y Deporte.

G1.1. Resumen de los programas de Educación en el Exterior

	CENTROS	SECCIONES	AGRUPACIONES	AULAS	PROFESORADO			ALUMNADO		
					Total	Hombres	Mujeres	Total	Español	Extranjero
CENTROS DOCENTES DE TITULARIDAD DEL ESTADO ESPAÑOL										
Total	22	-	-	-	677	317	360	8.662	4.132	4.530
Andorra	5	-	-	-	78	36	42	895	161	734
Colombia	1	-	-	-	52	20	32	872	483	389
Francia	2	-	-	-	42	11	31	443	344	99
Italia	1	-	-	-	35	11	24	361	186	175
Marruecos	11	-	-	-	347	188	159	4.525	1.591	2.934
Portugal	1	-	-	-	75	28	47	1.041	883	158
Reino Unido	1	-	-	-	48	23	25	525	484	41
CENTROS DOCENTES DE TITULARIDAD MIXTA (1)										
Total	2	-	-	-	198	44	154	1.872	56	1.816
Argentina	1	-	-	-	48	9	39	232	3	229
Brasil	1	-	-	-	150	35	115	1.640	53	1.587
SECCIONES ESPAÑOLAS EN CENTROS EXTRANJEROS										
Total	56	29	-	-	89	29	60	10.110	934	9.176
Alemania	6	3	-	-	8	2	6	1.082	53	1.029
Estados Unidos	8	2	-	-	10	2	8	2.313	307	2.006
Francia	27	13	-	-	50	21	29	3.321	566	2.755
Italia	8	8	-	-	17	4	13	2.210	7	2.203
Países Bajos	1	1	-	-	2	0	2	185	0	185
Reino Unido	6	2	-	-	2	0	2	999	1	998
INSTITUTOS Y SECCIONES BILINGÜES EN EUROPA CENTRAL Y ORIENTAL, EN RUSIA Y CHINA										
Total	-	63	-	-	138	81	57	23.774	-	23.774
Bulgaria	-	11	-	-	14	8	6	4.456	-	4.456
China	-	2	-	-	2	2	0	442	-	442
Hungría	-	7	-	-	18	11	7	1.624	-	1.624
Polonia	-	14	-	-	29	16	13	5.210	-	5.210
Rep. Checa	-	6	-	-	27	16	11	1.900	-	1.900
Rep. Eslovaca	-	7	-	-	28	16	12	2.277	-	2.277
Rumanía	-	10	-	-	10	4	6	3.879	-	3.879
Rusia	-	5	-	-	9	8	1	3.751	-	3.751
Turquía	-	1	-	-	1	0	1	235	-	235
PRESENCIA ESPAÑOLA EN ESCUELAS EUROPEAS										
Total	13	5	-	-	87	46	41	4.638	1.732	2.906
Alemania	3	1	-	-	7	7	0	796	115	681
Bélgica	4	2	-	-	41	15	26	2.162	895	1.267
España	1	1	-	-	19	12	7	545	399	146
Italia	1	-	-	-	3	2	1	236	0	236
Luxemburgo	2	1	-	-	15	9	6	604	323	281
Países Bajos	1	-	-	-	1	0	1	103	0	103
Reino Unido	1	-	-	-	1	1	0	192	0	192
AGRUPACIONES DE LENGUA Y CULTURA ESPAÑOLA										
Total	-	-	14	371	144	53	91	14.416	14.416	-
Alemania	-	-	3	88	30	12	18	2.609	2.609	-
Australia (1) (2)	-	-	1	12	6	1	5	381	381	-
Austria (3)	-	-	0	1	1	1	0	93	93	-
Bélgica	-	-	1	30	12	5	7	1.390	1.390	-
Canadá (4)	-	-	0	1	1	0	1	40	40	-
Estados Unidos	-	-	1	6	9	3	6	860	860	-
Francia	-	-	2	91	24	11	13	2.365	2.365	-
Luxemburgo (5)	-	-	0	1	1	0	1	107	107	-
Países Bajos (5)	-	-	1	19	6	1	5	610	610	-
Reino Unido	-	-	1	25	10	3	7	1.595	1.595	-
Suiza	-	-	4	97	44	16	28	4.366	4.366	-

1) Los datos corresponden al curso 2013 por coincidir el curso escolar en los países del hemisferio austral con el año natural.

2) Se incluyen 42 alumnos de LE2.

3) Dependiente de la Consejería de Educación de Suiza.

4) Dependiente de la Consejería de Educación de Estados Unidos.

5) Dependiente de la Consejería de Educación de Bélgica e integrada en el ALCE de Bruselas.

G1.2. Alumnado en los programas de Educación en el Exterior

	Total	E. Infantil/E. Primaria	ESO/Bachillerato	FP	Lengua y Cultura Españolas	Español Lengua extranjera	Secciones Bilingües-Europa Central y Oriental
AMBOS SEXOS							
Total	63.472	10.145	11.853	143	14.374	15.136	11.821
Alemania	4.487	508	689	0	2.609	681	0
Andorra	895	457	438	0	0	0	0
Argentina	232	0	232	0	0	0	0
Australia	381	0	0	0	339	42	0
Austria	93	0	0	0	93	0	0
Bélgica	3.552	455	440	0	1.390	1.267	0
Brasil	1.640	834	621	0	0	185	0
Bulgaria	4.456	0	0	0	0	981	3.475
Canadá	40	0	0	0	40	0	0
Colombia	872	490	382	0	0	0	0
China	442	0	0	0	0	224	218
España	545	189	210	0	0	146	0
Estados Unidos	3.173	1.217	1.096	0	860	0	0
Francia	6.129	1.252	2.477	35	2.365	0	0
Hungría	1.624	0	0	0	0	526	1.098
Italia	2.807	232	2.339	0	0	236	0
Luxemburgo	711	198	125	0	107	281	0
Marruecos	4.525	2.647	1.720	108	0	50	0
Países Bajos	898	0	185	0	610	103	0
Polonia	5.210	0	0	0	0	2.826	2.384
Portugal	1.041	664	377	0	0	0	0
Reino Unido	3.311	1.002	522	0	1.595	192	0
Rep. Checa	1.900	0	0	0	0	995	905
Rep. Eslovaca	2.277	0	0	0	0	991	1.286
Rumania	3.879	0	0	0	0	2.592	1.287
Rusia	3.751	0	0	0	0	2.818	933
Suiza	4.366	0	0	0	4.366	0	0
Turquia	235	0	0	0	0	0	235
HOMBRES							
Total	26.881	5.058	4.945	94	6.782	6.519	3.483
Alemania	2.150	229	299	0	1.281	341	0
Andorra	476	252	224	0	0	0	0
Argentina	100	0	100	0	0	0	0
Australia	175	0	0	0	159	16	0
Austria	43	0	0	0	43	0	0
Bélgica	1.620	207	219	0	599	595	0
Brasil	839	421	308	0	0	110	0
Bulgaria	1.570	0	0	0	0	310	1.260
Canadá	18	0	0	0	18	0	0
Colombia	397	225	172	0	0	0	0
China	173	0	0	0	0	94	79
España	281	93	111	0	0	77	0
Estados Unidos	1.660	671	588	0	401	0	0
Francia	2.665	565	1.043	15	1.042	0	0
Hungría	472	0	0	0	0	180	292
Italia	775	117	542	0	0	116	0
Luxemburgo	372	100	71	0	47	154	0
Marruecos	2.293	1.322	874	79	0	18	0
Países Bajos	429	0	70	0	306	53	0
Polonia	1.493	0	0	0	0	941	552
Portugal	512	333	179	0	0	0	0
Reino Unido	1.544	523	145	0	787	89	0
Rep. Checa	698	0	0	0	0	394	304
Rep. Eslovaca	618	0	0	0	0	364	254
Rumania	1.686	0	0	0	0	1.365	321
Rusia	1.623	0	0	0	0	1.302	321
Suiza	2.099	0	0	0	2.099	0	0
Turquia	100	0	0	0	0	0	100
MUJERES							
Total	36.599	5.087	6.908	49	7.592	8.625	8.338
Alemania	2.337	279	390	0	1.328	340	0
Andorra	419	205	214	0	0	0	0
Argentina	132	0	132	0	0	0	0
Australia	214	0	0	0	180	34	0
Austria	50	0	0	0	50	0	0
Bélgica	1.932	248	221	0	791	672	0
Brasil	801	413	313	0	0	75	0
Bulgaria	2.886	0	0	0	0	671	2.215
Canadá	22	0	0	0	22	0	0
Colombia	475	265	210	0	0	0	0
China	269	0	0	0	0	130	139
España	264	96	99	0	0	69	0
Estados Unidos	1.513	546	508	0	459	0	0
Francia	3.464	687	1.434	20	1.323	0	0
Hungría	1.152	0	0	0	0	346	806
Italia	2.032	115	1.797	0	0	120	0
Luxemburgo	339	98	54	0	60	127	0
Marruecos	2.232	1.325	846	29	0	32	0
Países Bajos	469	0	115	0	304	50	0
Polonia	3.717	0	0	0	0	1.885	1.832
Portugal	529	331	198	0	0	0	0
Reino Unido	1.767	479	377	0	808	103	0
Rep. Checa	1.202	0	0	0	0	601	601
Rep. Eslovaca	1.659	0	0	0	0	627	1.032
Rumania	2.193	0	0	0	0	1.227	966
Rusia	2.128	0	0	0	0	1.516	612
Suiza	2.267	0	0	0	2.267	0	0
Turquia	135	0	0	0	0	0	135

G1.3. Alumnado matriculado en las enseñanzas de la oferta CIDEAD, por edad, lugar de residencia y sexo

	TOTAL				E. Primaria		ESO		E. Secundaria para Adultos		Bachilleratos	
	Total	Hombres	Mujeres	Residentes en el extranjero	Total	Residentes en el extranjero	Total	Residentes en el extranjero	Total	Residentes en el extranjero	Total	Residentes en el extranjero
TOTAL	1.359	673	686	935	415	293	344	242	137	69	463	331
De 6 años	66	34	32	44	66	44	0	0	0	0	0	0
De 7 años	83	45	38	59	83	59	0	0	0	0	0	0
De 8 años	51	27	24	37	51	37	0	0	0	0	0	0
De 9 años	73	45	28	48	73	48	0	0	0	0	0	0
De 10 años	62	33	29	51	62	51	0	0	0	0	0	0
De 11 años	65	36	29	47	63	45	2	2	0	0	0	0
De 12 años	81	31	50	62	15	9	66	53	0	0	0	0
De 13 años	74	36	38	52	2	0	72	52	0	0	0	0
De 14 años	75	34	41	47	0	0	75	47	0	0	0	0
De 15 años	80	35	45	50	0	0	80	50	0	0	0	0
De 16 años	90	43	47	53	0	0	32	23	16	3	42	27
De 17 años	99	49	50	78	0	0	17	15	13	4	69	59
De 18 años	61	28	33	53	0	0	0	0	8	7	53	46
De 19 años	68	27	41	54	0	0	0	0	8	8	60	46
De 20 años	53	20	33	44	0	0	0	0	9	8	44	36
De 21 años	36	18	18	28	0	0	0	0	9	7	27	21
De 22 años	32	11	21	26	0	0	0	0	3	3	29	23
De 23 años	29	12	17	17	0	0	0	0	10	2	19	15
De 24 años	26	12	14	17	0	0	0	0	4	4	22	13
De 25 a 29 años	74	44	30	27	0	0	0	0	23	5	51	22
De 30 a 40 años	69	46	23	31	0	0	0	0	29	15	40	16
De más de 40 años	12	7	5	10	0	0	0	0	5	3	7	7

G1.4. Alumnado matriculado en las enseñanzas de la oferta CIDEAD, por país de residencia y nacionalidad

	Total		E. Primaria		ESO		E. Secundaria para Adultos		Bachilleratos	
	Total	Alumnado extranjero	Total	Alumnado extranjero	Total	Alumnado extranjero	Total	Alumnado extranjero	Total	Alumnado extranjero
TOTAL	1.359	344	415	143	344	101	137	31	463	69
Unión Europea	713	118	160	41	141	24	106	23	306	30
Alemania	76	8	13	0	7	1	10	0	46	7
Austria	9	0	0	0	2	0	3	0	4	0
Bélgica	17	0	2	0	1	0	3	0	11	0
Dinamarca	2	0	0	0	0	0	2	0	0	0
España	424	88	122	38	102	21	68	18	132	11
Finlandia	2	0	1	0	0	0	0	0	1	0
Francia	35	4	6	1	9	0	1	0	19	3
Grecia	1	0	0	0	1	0	0	0	0	0
Holanda	9	3	1	0	0	0	3	2	5	1
Hungría	1	0	1	0	0	0	0	0	0	0
Irlanda	7	0	0	0	0	0	0	0	7	0
Italia	13	3	1	0	2	2	4	0	6	1
Noruega	4	1	0	0	0	0	0	0	4	1
Polonia	3	0	2	0	1	0	0	0	0	0
Portugal	6	0	1	0	1	0	0	0	4	0
Reino Unido	92	6	9	1	9	0	10	1	64	4
Rumania	4	2	1	1	2	0	0	0	1	1
Suecia	4	1	0	0	2	0	0	0	2	1
Otros países	4	2	0	0	2	0	2	2	0	0
Resto de Europa	79	8	25	1	17	0	2	0	35	7
Andorra	8	5	0	0	0	0	0	0	8	5
Bosnia	1	0	1	0	0	0	0	0	0	0
Moldavia	3	0	2	0	1	0	0	0	0	0
Rusia	20	1	10	0	3	0	0	0	7	1
Serbia	5	0	3	0	1	0	1	0	0	0
Suiza	26	2	4	1	4	0	1	0	17	1
Ucrania	13	0	3	0	7	0	0	0	3	0
Otros países	3	0	2	0	1	0	0	0	0	0
Africa	142	65	42	13	53	26	14	7	33	19
Angola	3	1	3	1	0	0	0	0	0	0
Gambia	3	0	0	0	1	0	0	0	2	0
Marruecos	111	64	24	12	47	26	13	7	27	19
Mauritania	3	0	3	0	0	0	0	0	0	0
Mozambique	4	0	3	0	1	0	0	0	0	0
Namibia	2	0	2	0	0	0	0	0	0	0
Tanzania	3	0	0	0	1	0	1	0	1	0
Túnez	5	0	4	0	1	0	0	0	0	0
Otros Países	8	0	3	0	2	0	0	0	3	0
América del Norte	53	6	14	1	10	4	5	0	24	1
Estados Unidos	36	4	8	1	6	2	2	0	20	1
México	16	2	6	0	4	2	3	0	3	0
Otros Países	1	0	0	0	0	0	0	0	1	0
América Central	244	139	125	85	89	45	1	0	29	9
Costa Rica	3	0	1	0	1	0	1	0	0	0
Cuba	227	137	119	84	86	44	0	0	22	9
Guatemala	3	1	2	1	0	0	0	0	1	0
Honduras	4	0	3	0	0	0	0	0	1	0
Panamá	2	0	0	0	1	0	0	0	1	0
República Dominicana	4	0	0	0	0	0	0	0	4	0
Otros Países	1	1			1	1				
América del Sur	66	7	19	1	19	2	6	1	22	3
Argentina	9	2	2	0	1	0	1	0	5	2
Bolivia	4	1	2	1	2	0	0	0	0	0
Brasil	13	2	2	0	6	2	3	0	2	0
Colombia	5	1	1	0	0	0	1	1	3	0
Chile	2	0	1	0	1	0	0	0	0	0
Ecuador	7	0	1	0	2	0	0	0	4	0
Perú	16	0	6	0	4	0	1	0	5	0
Venezuela	10	1	4	0	3	0	0	0	3	1
Asia	60	1	30	1	15	0	3	0	12	0
Arabia Saudí	6	0	4	0	1	0	0	0	1	0
China	9	1	3	1	1	0	2	0	3	0
Emiratos Arabes	4	0	1	0	2	0	0	0	1	0
Filipinas	2	0	1	0	1	0	0	0	0	0
India	2	0	0	0	1	0	0	0	1	0
Israel	6	0	4	0	2	0	0	0	0	0
Jordania	2	0	0	0	0	0	0	0	2	0
Qatar	12	0	9	0	2	0	0	0	1	0
Singapur	3	0	2	0	1	0	0	0	0	0
Turquía	9	0	6	0	2	0	0	0	1	0
Otros países	5	0	0	0	2	0	1	0	2	0
Oceanía	2	0	0	0	0	0	0	0	2	0
Australia	2	0	0	0	0	0	0	0	2	0

G1.5. Alumnado atendido en programas de educación en el exterior, por país

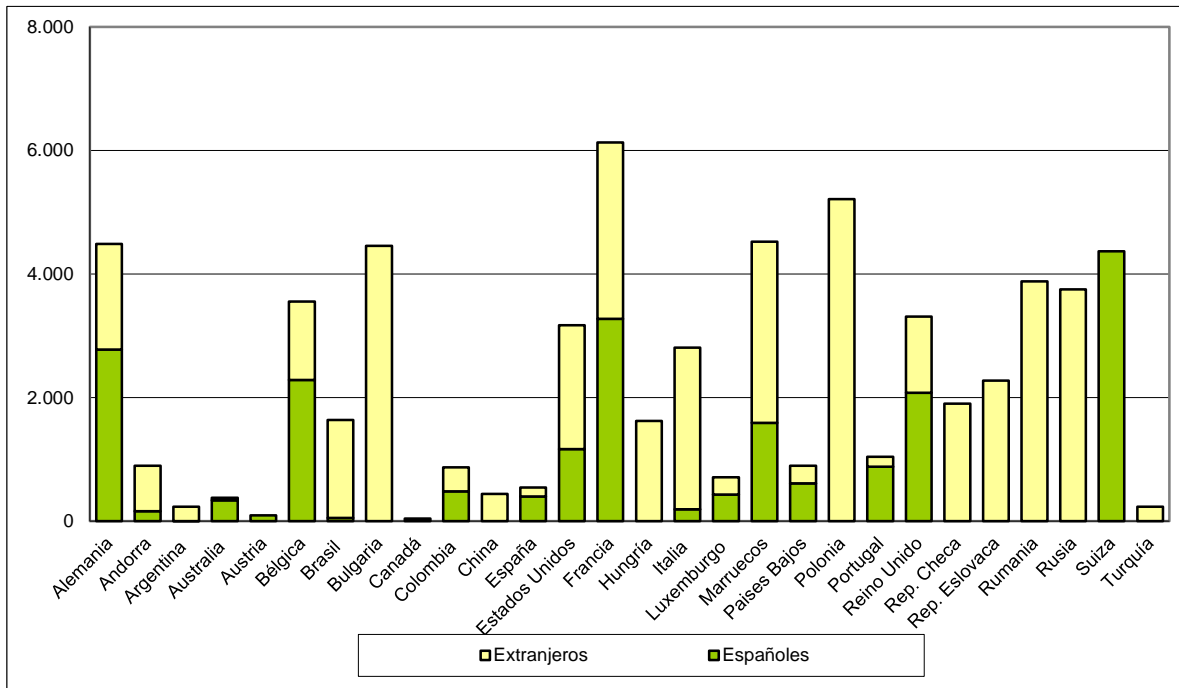

G1.6. Alumnado matriculado en las enseñanzas CIDEAD

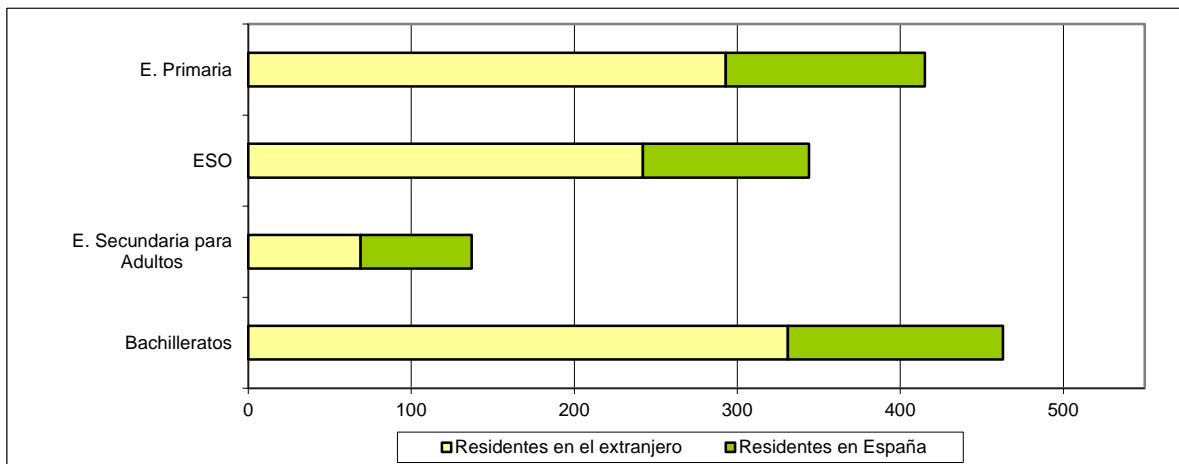

G2. LOS PROGRAMAS EUROPEOS

G2.0. Contenido, notas explicativas y fuentes de información

El *Programa de Aprendizaje Permanente* de la Unión Europea tiene por objetivo general el facilitar el intercambio, la cooperación y la movilidad entre los sistemas de educación y formación de los países europeos que participan, de forma que sus sistemas educativos se conviertan en una referencia de calidad en el mundo. Este programa ha abarcado el período 2007-2013, y está siendo reemplazado por el nuevo programa *Erasmus+ en el ámbito de la educación y la formación* (2014-2020).

Se presenta en este capítulo información estadística sobre los diferentes subprogramas que están incluidos en el Programa de Aprendizaje Permanente en el curso de referencia 2013-2014:

- *Erasmus* es el programa más antiguo, nació en el año 1987, y, probablemente también, el más conocido, ofreciendo ayudas para fomentar la movilidad de los estudiantes y profesores de educación superior y promoviendo actividades destinadas a mejorar los programas de estudio y el intercambio de experiencias innovadoras en los sistemas de enseñanza superior de la Unión Europea.
La movilidad de los estudiantes es uno de sus aspectos más significativos. Las ayudas para la movilidad de los estudiantes tienen por objeto sufragar los gastos de desplazamiento y la diferencia del coste de la vida entre el país de origen y el de destino, aunque no cubren la totalidad de gastos.
En este capítulo se presenta un resumen estadístico relativo a la movilidad de los estudiantes dentro del programa Erasmus en el curso 2013-14. La información facilitada permite conocer la movilidad de los estudiantes de centros españoles que se desplazaron a otro país comunitario. Este año los datos que se presentan son más reducidos debido a que la estadística facilitada por la Comisión Europea para este curso es más limitada que para cursos anteriores, así como la disponible en la agencia nacional española para la gestión del programa.
- *Comenius*, destinado a mejorar la calidad y reforzar la dimensión europea de la educación no universitaria, fomentando la cooperación transnacional y los intercambios entre centros educativos y el desarrollo profesional de personal relacionado con el sector educación, así como la promoción del aprendizaje de idiomas y el conocimiento intercultural.
- *Grundtvig*, que tiene como objetivo mejorar la calidad y la dimensión europea de la educación de adultos en el sentido más amplio, por medio de la cooperación entre los organismos y las personas que se dedican a la educación de adultos, así como favorecer el desarrollo y difusión de productos y buenas prácticas en esta área.
- *Visitas de Estudio*, se trata de una acción descentralizada gestionada por el Organismo Autónomo de Programas Educativos Europeos (OAPEE), en colaboración con el Centro Europeo de Desarrollo de la Formación Profesional (CEDEFOP). Desde 2007 están integradas las destinadas a los especialistas en educación (anteriormente *Visitas Arion*) y las dirigidas a expertos en formación profesional. Estas acciones facilitan el intercambio de información y experiencias entre responsables de toma de decisiones y especialistas en educación.
Para *Comenius*, *Grundtvig* y *Visitas preparatorias*, se presenta información estadística por comunidad autónoma sobre el número de proyectos aprobados dentro de la Convocatoria 2013. Tanto para la acción Comenius como para Grundtvig, se da también información del número de participantes involucrados en los proyectos aprobados, profesorado y alumnado.
- *Leonardo da Vinci*, fomenta los intercambios internacionales y los proyectos transfronterizos en el ámbito de la formación profesional. Está dirigido a fomentar la innovación y el espíritu empresarial, mejorar la calidad de la formación y facilitar la obtención y la utilización de la formación y las competencias profesionales en otros países europeos. Para alcanzar los objetivos del programa, se contemplan distintas medidas, entre las que se incluye “el apoyo a la movilidad transnacional de las personas que sigan una formación profesional, así como de los responsables de la formación en Europa”. En este capítulo se presenta un resumen estadístico relativo a los proyectos de movilidad españoles aprobados en la convocatoria del año 2013.

Fuentes de información:

- *Información Estadística del Programa de Aprendizaje Permanente. Curso 2013-2014*. Dirección General de Educación y Cultura. Comisión Europea.
- *Estadística de Programas Educativos Europeos*. Servicio Español para la Internacionalización de la Educación.

G2.1. Total de alumnado que ha participado en el programa (fines de estudio y prácticas), según país de origen y país de destino. Programa de Aprendizaje Permanente-Erasmus. Curso 2013-14

(continúa)

PAÍS DE ORIGEN	PAÍS DE DESTINO								
	TOTAL	Alemania	Austria	Bélgica	Bulgaria	Croacia	Chipre	Dinamarca	Eslovenia
TOTAL	272.402	30.961	6.183	9.319	889	979	803	5.779	1.895
Alemania	36.257	0	854	680	46	62	55	915	123
Austria	5.793	976	0	122	5	54	6	202	33
Bélgica	7.754	610	168	0	22	21	35	224	53
Bulgaria	1.757	314	82	71	0	22	1	10	13
Croacia	1.403	214	151	44	10	0	1	3	126
Chipre	395	8	10	28	0	0	0	3	0
Dinamarca	3.710	579	96	80	31	2	18	0	7
Eslovenia	1.792	283	166	51	5	79	10	35	0
España	37.230	4.509	579	1.760	109	101	43	742	258
Estonia	1.010	109	29	31	12	2	12	23	11
Finlandia	5.569	1.034	311	208	3	15	25	124	52
Francia	36.758	4.412	496	1.486	80	88	61	783	165
Grecia	4.470	622	103	178	11	9	125	79	18
Hungría	4.025	882	278	171	17	17	17	78	33
Irlanda	2.972	368	59	106	11	0	4	66	10
Islandia	237	19	11	10	0	0	0	37	2
Italia	26.331	3.012	478	1.217	28	42	28	389	70
Letonia	2.185	239	40	61	37	10	41	70	25
Liechtenstein	30	5	0	2	0	0	1	1	0
Lituania	3.423	248	56	92	29	41	88	128	58
Luxemburgo	434	182	9	28	0	0	1	0	0
Malta	230	19	0	8	0	0	0	10	2
Noruega	1.666	249	45	55	0	5	0	183	4
Países Bajos	10.638	1.347	244	646	31	9	13	359	22
Polonia	15.521	2.285	330	428	207	224	87	282	195
Portugal	6.957	399	105	251	45	55	8	103	127
R. Checa	7.510	1.112	369	315	33	37	37	174	179
R. Eslovaca	3.177	419	137	82	22	32	6	38	60
Reino Unido	15.610	2.250	298	341	22	13	54	264	20
Rumanía	5.742	592	133	183	27	18	25	81	9
Suecia	3.720	472	146	117	4	8	1	79	9
Suiza	3.036	673	131	110	6	0	0	113	4
Turquía	15.060	2.519	269	357	36	13	0	181	207

PAÍS DE ORIGEN	PAÍS DE DESTINO								
	España	Estonia	Finlandia	Francia	Grecia	Hungría	Irlanda	Islandia	Italia
TOTAL	39.275	1.301	7.279	29.617	3.004	4.764	6.622	674	20.191
Alemania	6.253	244	1.438	5.525	178	619	1.331	152	1.966
Austria	750	39	257	542	29	35	192	42	393
Bélgica	1.465	30	300	1.163	47	118	195	9	544
Bulgaria	163	10	14	133	78	38	8	0	112
Croacia	145	6	12	84	6	40	4	0	109
Chipre	40	0	6	16	141	0	4	0	19
Dinamarca	433	25	23	348	33	62	104	31	120
Eslovenia	232	6	50	96	5	15	23	11	61
España	0	76	959	4.330	243	430	987	44	6.946
Estonia	99	0	109	67	26	17	4	7	57
Finlandia	666	83	0	481	55	150	155	37	194
Francia	6.397	122	1.236	0	288	610	2.047	76	2.114
Grecia	525	13	127	638	0	69	22	2	333
Hungría	368	25	184	286	86	0	35	4	281
Irlanda	508	3	37	756	6	31	0	13	70
Islandia	19	3	7	18	2	6	2	0	14
Italia	7.636	105	472	3.608	197	324	402	36	0
Letonia	231	88	88	116	94	31	6	17	75
Liechtenstein	6	0	5	1	0	0	2	1	0
Lituania	350	43	165	159	176	73	16	10	225
Luxemburgo	12	0	4	115	0	6	0	0	8
Malta	12	0	3	7	0	0	15	0	52
Noruega	143	4	10	219	11	20	40	0	103
Países Bajos	1.680	27	343	804	50	228	234	31	426
Polonia	2.599	67	235	1.272	473	305	132	44	1.336
Portugal	1.498	31	153	427	48	196	39	3	833
R. Checa	671	93	396	708	181	63	116	23	308
R. Eslovaca	288	30	101	217	48	65	19	11	151
Reino Unido	3.645	35	198	4.754	57	71	216	26	1.122
Rumanía	674	6	40	1.080	292	521	16	27	643
Suecia	352	4	25	545	21	25	117	17	180
Suiza	345	5	98	429	3	9	75	0	170
Turquía	1.070	78	184	673	130	587	64	0	1.226

G2.1. Total de alumnado que ha participado en el programa (finés de estudio y prácticas), según país de origen y país de destino. Programa de Aprendizaje Permanente-Erasmus. Curso 2013-14

(conclusión)

PAÍS DE ORIGEN	PAÍS DE DESTINO								
	Letonia	Liechtenstein	Lituania	Luxemburgo	Malta	Noruega	Países Bajos	Polonia	Portugal
TOTAL	1.229	68	2.466	585	1.977	4.806	10.547	11.686	10.427
Alemania	188	15	153	119	108	1.190	1.249	1.041	784
Austria	13	7	20	1	27	170	301	55	147
Bélgica	10	3	44	93	50	158	500	121	299
Bulgaria	19	0	13	1	32	9	34	112	78
Croacia	7	0	21	0	10	2	20	117	96
Chipre	0	0	6	0	0	0	15	15	15
Dinamarca	28	1	64	1	27	161	244	42	79
Eslovenia	2	0	13	0	30	15	68	45	188
España	103	8	271	19	324	487	1.477	2.803	2.475
Estonia	27	0	8	0	12	17	47	11	76
Finlandia	20	4	7	4	33	60	473	66	144
Francia	159	2	256	206	446	780	1.377	1.053	513
Grecia	10	0	26	1	16	44	172	157	219
Hungría	13	5	31	4	23	34	249	176	146
Irlanda	0	1	3	45	35	24	176	26	15
Islandia	0	0	2	0	0	0	12	1	1
Italia	63	1	164	26	176	329	893	705	1.400
Letonia	0	7	225	5	28	81	86	85	106
Liechtenstein	0	0	0	0	0	2	3	0	0
Lituania	114	0	0	5	96	83	94	109	264
Luxemburgo	1	1	0	0	0	0	4	2	20
Malta	0	0	1	0	0	3	5	9	5
Noruega	2	0	0	0	12	0	126	13	62
Países Bajos	33	0	42	7	107	292	0	98	237
Polonia	68	2	134	9	142	232	395	0	1.325
Portugal	29	0	135	9	4	60	278	831	0
R. Checa	47	8	122	9	41	237	302	188	398
R. Eslovaca	26	0	51	2	19	45	55	232	166
Reino Unido	14	0	14	17	103	151	749	89	181
Rumanía	13	3	17	0	55	71	94	264	263
Suecia	1	0	9	0	5	69	345	29	81
Suiza	0	0	7	1	6	0	167	24	46
Turquía	219	0	607	1	10	0	537	3.167	598

PAÍS DE ORIGEN	PAÍS DE DESTINO						
	R. Checa	R. Eslovaca	Reino Unido	Rumanía	Suecia	Suiza	Turquía
TOTAL	6.865	1.568	27.401	2.184	10.009	4.235	6.814
Alemania	538	82	4.490	108	2.586	1.157	2.008
Austria	87	18	518	7	439	175	131
Bélgica	127	10	649	43	295	200	148
Bulgaria	89	27	108	12	29	11	114
Croacia	61	40	38	0	19	9	8
Chipre	7	0	40	0	12	4	6
Dinamarca	49	19	662	65	79	77	120
Eslovenia	106	11	74	0	34	30	48
España	925	237	4.066	296	934	363	326
Estonia	56	4	60	2	41	8	26
Finlandia	184	24	590	5	210	96	56
Francia	868	135	6.964	424	1.774	607	733
Grecia	262	24	323	37	113	42	150
Hungría	77	34	187	91	42	33	118
Irlanda	50	0	413	0	96	34	6
Islandia	6	0	24	5	36	0	0
Italia	346	85	2.360	265	601	338	535
Letonia	64	27	64	11	59	11	57
Liechtenstein	0	0	1	0	0	0	0
Lituania	121	37	144	13	114	30	242
Luxemburgo	8	0	7	0	8	18	0
Malta	10	0	67	0	2	0	0
Noruega	31	2	263	5	59	0	0
Países Bajos	122	13	1.689	20	739	207	538
Polonia	566	323	788	81	263	121	571
Portugal	403	72	318	177	105	93	122
R. Checa	0	129	591	9	261	107	246
R. Eslovaca	637	0	78	11	46	10	73
Reino Unido	186	19	0	8	361	230	102
Rumanía	88	23	159	0	47	19	259
Suecia	84	1	694	4	0	205	71
Suiza	27	2	311	4	270	0	0
Turquía	680	170	661	481	335	0	0

**G2.2. Total de alumnado que ha participado en el programa con fines de estudio,
según país de origen y destino. Programa de Aprendizaje Permanente-Erasmus. Curso 2013-14**

(continúa)

PAÍS DE ORIGEN	PAÍS DE DESTINO								
	TOTAL	Alemania	Austria	Bélgica	Bulgaria	Croacia	Chipre	Dinamarca	Eslovenia
TOTAL	212.115	22.806	4.929	6.400	607	738	527	4.911	1.661
Alemania	29.983	0	544	453	31	53	49	777	119
Austria	4.556	344	0	102	3	36	6	189	29
Bélgica	6.247	497	152	0	17	18	30	208	50
Bulgaria	1.305	243	64	65	0	19	0	10	13
Croacia	1.070	149	128	37	9	0	1	1	83
Chipre	285	7	9	27	0	0	0	1	0
Dinamarca	2.581	413	85	59	1	0	17	0	5
Eslovenia	1.277	216	98	43	3	30	7	29	0
España	30.617	3.499	510	1.509	88	74	34	659	228
Estonia	716	79	26	20	9	1	5	21	9
Finlandia	4.339	813	278	167	3	11	21	99	40
Francia	26.921	3.336	439	597	59	73	48	689	138
Grecia	3.456	488	81	139	6	7	40	50	18
Hungría	3.059	652	188	147	10	13	13	63	29
Irlanda	2.121	280	55	63	11	0	4	55	10
Islandia	194	16	11	6	0	0	0	34	2
Italia	21.889	2.507	415	915	22	31	21	303	57
Letonia	1.367	151	31	48	19	7	21	48	23
Liechtenstein	25	1	0	2	0	0	1	1	0
Lituania	2.327	158	42	76	27	35	45	79	45
Luxemburgo	431	181	9	28	0	0	1	0	0
Malta	151	8	0	1	0	0	0	10	0
Noruega	1.558	246	42	46	0	5	0	166	4
Países Bajos	7.231	606	196	241	11	9	13	308	20
Polonia	11.384	1.694	270	335	135	175	74	230	169
Portugal	5.325	299	89	170	41	45	4	86	116
R. Checa	6.193	901	290	216	30	34	36	152	163
R. Eslovaca	2.568	330	112	70	22	27	2	36	59
Reino Unido	10.282	1.328	185	220	1	12	29	236	20
Rumanía	3.683	331	91	137	17	15	4	62	3
Suecia	3.324	405	139	86	0	5	1	46	9
Suiza	2.702	582	120	93	2	0	0	105	4
Turquía	12.948	2.046	230	282	30	3	0	158	196

PAÍS DE ORIGEN	PAÍS DE DESTINO								
	España	Estonia	Finlandia	Francia	Grecia	Hungría	Irlanda	Islandia	Italia
TOTAL	30.273	1.058	6.618	24.053	1.763	3.967	4.821	487	16.859
Alemania	5.339	235	1.382	4.877	146	558	1.043	127	1.705
Austria	657	36	242	500	28	19	167	39	363
Bélgica	1.276	26	275	851	31	110	165	9	488
Bulgaria	121	6	14	121	25	36	7	0	90
Croacia	114	6	10	61	2	26	2	0	90
Chipre	31	0	5	16	86	0	4	0	17
Dinamarca	271	4	19	315	11	29	88	18	96
Eslovenia	140	3	42	69	5	12	18	6	31
España	0	62	833	3.620	208	372	616	38	5.980
Estonia	60	0	66	56	12	17	4	6	42
Finlandia	441	52	0	442	24	119	123	20	146
Francia	4.639	103	1.143	0	211	559	1.482	56	1.771
Grecia	388	11	104	583	0	62	12	2	269
Hungría	264	24	173	237	33	0	26	4	229
Irlanda	382	0	23	637	3	26	0	4	69
Islandia	18	3	4	16	0	6	2	0	12
Italia	6.669	100	442	3.205	144	281	290	31	0
Letonia	121	29	75	93	30	23	2	8	56
Liechtenstein	6	0	5	1	0	0	2	1	0
Lituania	229	28	142	136	57	64	7	4	153
Luxemburgo	12	0	4	115	0	6	0	0	7
Malta	2	0	3	1	0	0	15	0	45
Noruega	128	2	10	218	11	20	40	0	103
Países Bajos	1.091	22	321	653	43	221	198	21	336
Polonia	1.775	57	204	977	203	270	88	27	1.012
Portugal	896	21	125	301	30	167	23	1	705
R. Checa	533	87	369	592	142	49	91	20	253
R. Eslovaca	231	29	96	203	37	58	12	10	126
Reino Unido	2.443	25	177	2.797	19	58	56	18	901
Rumanía	465	5	32	836	86	215	14	5	424
Suecia	335	2	17	525	16	22	111	12	166
Suiza	325	4	90	380	3	8	68	0	132
Turquía	871	76	171	619	117	554	45	0	1.042

G2.2. Total de alumnado que ha participado en el programa con fines de estudio, según país de origen y destino. Programa de Aprendizaje Permanente-Erasmus. Curso 2013-14

(conclusión)

PAÍS DE ORIGEN	PAÍS DE DESTINO								
	Letonia	Liechtenstein	Lituania	Luxemburgo	Malta	Noruega	Países Bajos	Polonia	Portugal
TOTAL	974	36	2.081	109	480	4.226	8.364	10.586	9.017
Alemania	180	3	138	31	56	1.101	969	956	717
Austria	13	0	19	0	22	160	255	52	134
Bélgica	7	3	41	3	21	137	335	112	257
Bulgaria	10	0	12	1	0	7	31	102	71
Croacia	6	0	20	0	0	2	9	107	79
Chipre	0	0	5	0	0	0	10	12	10
Dinamarca	4	0	9	0	10	103	209	25	58
Eslovenia	2	0	11	0	3	4	62	44	167
España	91	4	250	9	13	451	1.249	2.457	2.095
Estonia	10	0	5	0	1	11	37	9	54
Finlandia	7	2	5	0	17	40	411	48	101
Francia	120	2	240	17	55	709	966	948	412
Grecia	10	0	25	0	4	37	128	151	184
Hungría	12	4	29	3	0	30	199	163	130
Irlanda	0	1	3	0	25	24	132	20	12
Islandia	0	0	2	0	0	0	8	0	1
Italia	53	0	149	15	102	304	686	642	1.280
Letonia	0	5	116	2	8	59	74	52	75
Liechtenstein	0	0	0	0	0	2	3	0	0
Lituania	50	0	0	4	7	63	78	89	225
Luxemburgo	1	1	0	0	0	0	4	2	20
Malta	0	0	0	0	0	0	1	2	0
Noruega	2	0	0	0	6	0	124	12	56
Países Bajos	26	0	37	0	7	253	0	84	203
Polonia	53	2	73	8	32	190	281	0	1.146
Portugal	19	0	114	5	0	46	217	781	0
R. Checa	47	7	119	6	9	219	258	173	369
R. Eslovaca	25	0	51	1	2	44	47	219	154
Reino Unido	2	0	4	3	66	133	581	69	137
Rumanía	13	2	17	0	0	46	67	217	197
Suecia	0	0	8	0	5	51	319	28	79
Suiza	0	0	7	1	4	0	154	23	36
Turquía	211	0	572	0	5	0	460	2.987	558

PAÍS DE ORIGEN	PAÍS DE DESTINO						
	R. Checa	R. Eslovaca	Reino Unido	Rumanía	Suecia	Suiza	Turquía
TOTAL	5.845	1.245	17.654	1.699	8.871	2.611	5.839
Alemania	472	60	3.140	86	2.314	539	1.783
Austria	78	7	415	3	409	110	119
Bélgica	113	7	415	32	267	164	130
Bulgaria	82	27	40	10	23	7	48
Croacia	49	35	18	0	19	0	7
Chipre	4	0	21	0	12	3	5
Dinamarca	41	0	466	13	51	65	96
Eslovenia	93	9	37	0	31	16	46
España	791	220	2.914	275	867	304	297
Estonia	51	2	48	1	34	5	15
Finlandia	170	19	462	3	141	72	42
Francia	755	113	4.360	321	1.604	309	647
Grecia	236	21	149	31	87	24	109
Hungría	64	13	123	39	33	20	92
Irlanda	49	0	109	0	93	25	6
Islandia	6	0	16	5	26	0	0
Italia	293	74	1.445	208	520	211	474
Letonia	53	22	21	5	45	5	40
Liechtenstein	0	0	0	0	0	0	0
Lituania	107	28	45	9	94	11	190
Luxemburgo	8	0	6	0	8	18	0
Malta	8	0	53	0	2	0	0
Noruega	31	2	232	1	51	0	0
Países Bajos	109	10	971	11	621	137	452
Polonia	443	252	386	65	198	70	490
Portugal	366	68	165	166	86	55	118
R. Checa	0	67	397	5	251	74	234
R. Eslovaca	397	0	41	11	40	7	69
Reino Unido	167	12	0	5	339	154	85
Rumanía	65	14	66	0	36	17	184
Suecia	82	0	603	2	0	189	61
Suiza	24	2	273	2	260	0	0
Turquía	638	161	217	390	309	0	0

**G2.3. Total de alumnado que ha participado en el programa para prácticas, según país de origen y destino.
Programa de Aprendizaje Permanente-Erasmus. Curso 2013-14**

(continúa)

PAÍS DE ORIGEN	PAÍS DE DESTINO								
	TOTAL	Alemania	Austria	Bélgica	Bulgaria	Croacia	Chipre	Dinamarca	Eslovenia
TOTAL	60.287	8.155	1.254	2.919	282	241	276	868	234
Alemania	6.274	0	310	227	15	9	6	138	4
Austria	1.237	632	0	20	2	18	0	13	4
Bélgica	1.507	113	16	0	5	3	5	16	3
Bulgaria	452	71	18	6	0	3	1	0	0
Croacia	333	65	23	7	1	0	0	2	43
Chipre	110	1	1	1	0	0	0	2	0
Dinamarca	1.129	166	11	21	30	2	1	0	2
Eslovenia	515	67	68	8	2	49	3	6	0
España	6.613	1.010	69	251	21	27	9	83	30
Estonia	294	30	3	11	3	1	7	2	2
Finlandia	1.230	221	33	41	0	4	4	25	12
Francia	9.837	1.076	57	889	21	15	13	94	27
Grecia	1.014	134	22	39	5	2	85	29	0
Hungría	966	230	90	24	7	4	4	15	4
Irlanda	851	88	4	43	0	0	0	11	0
Islandia	43	3	0	4	0	0	0	3	0
Italia	4.442	505	63	302	6	11	7	86	13
Letonia	818	88	9	13	18	3	20	22	2
Liechtenstein	5	4	0	0	0	0	0	0	0
Lituania	1.096	90	14	16	2	6	43	49	13
Luxemburgo	3	1	0	0	0	0	0	0	0
Malta	79	11	0	7	0	0	0	0	2
Noruega	108	3	3	9	0	0	0	17	0
Países Bajos	3.407	741	48	405	20	0	0	51	2
Polonia	4.137	591	60	93	72	49	13	52	26
Portugal	1.632	100	16	81	4	10	4	17	11
R. Checa	1.317	211	79	99	3	3	1	22	16
R. Eslovaca	609	89	25	12	0	5	4	2	1
Reino Unido	5.328	922	113	121	21	1	25	28	0
Rumanía	2.059	261	42	46	10	3	21	19	6
Suecia	396	67	7	31	4	3	0	33	0
Suiza	334	91	11	17	4	0	0	8	0
Turquía	2.112	473	39	75	6	10	0	23	11

PAÍS DE ORIGEN	PAÍS DE DESTINO								
	España	Estonia	Finlandia	Francia	Grecia	Hungría	Irlanda	Islandia	Italia
TOTAL	9.002	243	661	5.564	1.241	797	1.801	187	3.332
Alemania	914	9	56	648	32	61	288	25	261
Austria	93	3	15	42	1	16	25	3	30
Bélgica	189	4	25	312	16	8	30	0	56
Bulgaria	42	4	0	12	53	2	1	0	22
Croacia	31	0	2	23	4	14	2	0	19
Chipre	9	0	1	0	55	0	0	0	2
Dinamarca	162	21	4	33	22	33	16	13	24
Eslovenia	92	3	8	27	0	3	5	5	30
España	0	14	126	710	35	58	371	6	966
Estonia	39	0	43	11	14	0	0	1	15
Finlandia	225	31	0	39	31	31	32	17	48
Francia	1.758	19	93	0	77	51	565	20	343
Grecia	137	2	23	55	0	7	10	0	64
Hungría	104	1	11	49	53	0	9	0	52
Irlanda	126	3	14	119	3	5	0	9	1
Islandia	1	0	3	2	2	0	0	0	2
Italia	967	5	30	403	53	43	112	5	0
Letonia	110	59	13	23	64	8	4	9	19
Liechtenstein	0	0	0	0	0	0	0	0	0
Lituania	121	15	23	23	119	9	9	6	72
Luxemburgo	0	0	0	0	0	0	0	0	1
Malta	10	0	0	6	0	0	0	0	7
Noruega	15	2	0	1	0	0	0	0	0
Países Bajos	589	5	22	151	7	7	36	10	90
Polonia	824	10	31	295	270	35	44	17	324
Portugal	602	10	28	126	18	29	16	2	128
R. Checa	138	6	27	116	39	14	25	3	55
R. Eslovaca	57	1	5	14	11	7	7	1	25
Reino Unido	1.202	10	21	1.957	38	13	160	8	221
Rumanía	209	1	8	244	206	306	2	22	219
Suecia	17	2	8	20	5	3	6	5	14
Suiza	20	1	8	49	0	1	7	0	38
Turquía	199	2	13	54	13	33	19	0	184

G2.3. Total de alumnado que ha participado en el programa para prácticas, según país de origen y destino.
Programa de Aprendizaje Permanente-Erasmus. Curso 2013-14

(conclusión)

PAÍS DE ORIGEN	PAÍS DE DESTINO								
	Letonia	Liechtenstein	Lituania	Luxemburgo	Malta	Noruega	Países Bajos	Polonia	Portugal
TOTAL	255	32	385	476	1.497	580	2.183	1.100	1.410
Alemania	8	12	15	88	52	89	280	85	67
Austria	0	7	1	1	5	10	46	3	13
Bélgica	3	0	3	90	29	21	165	9	42
Bulgaria	9	0	1	0	32	2	3	10	7
Croacia	1	0	1	0	10	0	11	10	17
Chipre	0	0	1	0	0	0	5	3	5
Dinamarca	24	1	55	1	17	58	35	17	21
Eslovenia	0	0	2	0	27	11	6	1	21
España	12	4	21	10	311	36	228	346	380
Estonia	17	0	3	0	11	6	10	2	22
Finlandia	13	2	2	4	16	20	62	18	43
Francia	39	0	16	189	391	71	411	105	101
Grecia	0	0	1	1	12	7	44	6	35
Hungría	1	1	2	1	23	4	50	13	16
Irlanda	0	0	0	45	10	0	44	6	3
Islandia	0	0	0	0	0	0	4	1	0
Italia	10	1	15	11	74	25	207	63	120
Letonia	0	2	109	3	20	22	12	33	31
Liechtenstein	0	0	0	0	0	0	0	0	0
Lituania	64	0	0	1	89	20	16	20	39
Luxemburgo	0	0	0	0	0	0	0	0	0
Malta	0	0	1	0	0	3	4	7	5
Noruega	0	0	0	0	6	0	2	1	6
Países Bajos	7	0	5	7	100	39	0	14	34
Polonia	15	0	61	1	110	42	114	0	179
Portugal	10	0	21	4	4	14	61	50	0
R. Checa	0	1	3	3	32	18	44	15	29
R. Eslovaca	1	0	0	1	17	1	8	13	12
Reino Unido	12	0	10	14	37	18	168	20	44
Rumanía	0	1	0	0	55	25	27	47	66
Suecia	1	0	1	0	0	18	26	1	2
Suiza	0	0	0	0	2	0	13	1	10
Turquía	8	0	35	1	5	0	77	180	40

PAÍS DE ORIGEN	PAÍS DE DESTINO						
	R. Checa	R. Eslovaca	Reino Unido	Rumanía	Suecia	Suiza	Turquía
TOTAL	1.020	323	9.747	485	1.138	1.624	975
Alemania	66	22	1.350	22	272	618	225
Austria	9	11	103	4	30	65	12
Bélgica	14	3	234	11	28	36	18
Bulgaria	7	0	68	2	6	4	66
Croacia	12	5	20	0	0	9	1
Chipre	3	0	19	0	0	1	1
Dinamarca	8	19	196	52	28	12	24
Eslovenia	13	2	37	0	3	14	2
España	134	17	1.152	21	67	59	29
Estonia	5	2	12	1	7	3	11
Finlandia	14	5	128	2	69	24	14
Francia	113	22	2.604	103	170	298	86
Grecia	26	3	174	6	26	18	41
Hungría	13	21	64	52	9	13	26
Irlanda	1	0	304	0	3	9	0
Islandia	0	0	8	0	10	0	0
Italia	53	11	915	57	81	127	61
Letonia	11	5	43	6	14	6	17
Liechtenstein	0	0	1	0	0	0	0
Lituania	14	9	99	4	20	19	52
Luxemburgo	0	0	1	0	0	0	0
Malta	2	0	14	0	0	0	0
Noruega	0	0	31	4	8	0	0
Países Bajos	13	3	718	9	118	70	86
Polonia	123	71	402	16	65	51	81
Portugal	37	4	153	11	19	38	4
R. Checa	0	62	194	4	10	33	12
R. Eslovaca	240	0	37	0	6	3	4
Reino Unido	19	7	0	3	22	76	17
Rumanía	23	9	93	0	11	2	75
Suecia	2	1	91	2	0	16	10
Suiza	3	0	38	2	10	0	0
Turquía	42	9	444	91	26	0	0

G2.4. Alumnado que ha participado en el programa por institución de procedencia, tipo de movilidad y comunidad autónoma de origen. Programa de Aprendizaje Permanente-Erasmus. Curso 2013-14

	TOTAL	Instituciones Universitarias	EE. Artísticas	FP-Grado Superior
Total movilidad de estudiantes				
TOTAL	37.230	33.500	701	3.029
Andalucía	7.390	7.144	71	175
Aragón	1.186	1.012	25	149
Asturias (Principado de)	812	709	18	85
Balears (Illes)	244	164	28	52
Canarias	1.005	824	45	136
Cantabria	359	308	0	51
Castilla y León	2.215	2.005	82	128
Castilla-La Mancha	644	459	20	165
Cataluña	5.332	4.938	101	293
Comunitat Valenciana	4.581	4.283	116	182
Extremadura	589	506	9	74
Galicia	1.863	1.560	36	267
Madrid (Comunidad de)	7.039	6.475	53	511
Murcia (Región de)	981	860	45	76
Navarra (Com. Foral de)	586	543	1	42
País Vasco	2.196	1.557	33	606
Rioja (La)	141	86	18	37
No presenciales	67	67	0	0
Movilidad de estudiantes para estudios				
TOTAL	30.617	30.100	461	56
Andalucía	6.558	6.495	63	0
Aragón	983	969	14	0
Asturias (Principado de)	666	650	16	0
Balears (Illes)	175	157	18	0
Canarias	790	778	12	0
Cantabria	282	282	0	0
Castilla y León	1.862	1.832	30	0
Castilla-La Mancha	375	371	4	0
Cataluña	4.494	4.383	77	34
Comunitat Valenciana	3.761	3.660	101	0
Extremadura	427	422	5	0
Galicia	1.483	1.429	33	21
Madrid (Comunidad de)	5.904	5.859	44	1
Murcia (Región de)	778	752	26	0
Navarra (Com. Foral de)	441	440	1	0
País Vasco	1.483	1.477	6	0
Rioja (La)	89	78	11	0
No presenciales	66	66	0	0
Movilidad de estudiantes para prácticas				
TOTAL	6.613	3.400	240	2.973
Andalucía	832	649	8	175
Aragón	203	43	11	149
Asturias (Principado de)	146	59	2	85
Balears (Illes)	69	7	10	52
Canarias	215	46	33	136
Cantabria	77	26	0	51
Castilla y León	353	173	52	128
Castilla-La Mancha	269	88	16	165
Cataluña	838	555	24	259
Comunitat Valenciana	820	623	15	182
Extremadura	162	84	4	74
Galicia	380	131	3	246
Madrid (Comunidad de)	1.135	616	9	510
Murcia (Región de)	203	108	19	76
Navarra (Com. Foral de)	145	103	0	42
País Vasco	713	80	27	606
Rioja (La)	52	8	7	37
No presenciales	1	1	0	0

G2.5. Alumnado que ha participado en el programa, por tipo de movilidad, institución de procedencia y país de destino
Programa de Aprendizaje Permanente-Erasmus. Curso 2013-14

PAÍS DE DESTINO	TOTAL	Con fines de estudio	Para realizar prácticas	Instituciones Universitarias	EE. Artísticas	FP-Grado Superior
TOTAL	37.230	30.617	6.613	33.500	701	3.029
Alemania	4.509	3.499	1.010	4.044	83	382
Austria	579	510	69	539	18	22
Bélgica	1.760	1.509	251	1.662	46	52
Bulgaria	109	88	21	85	9	15
Croacia	43	34	9	38	0	5
Chipre	101	74	27	85	0	16
Dinamarca	742	659	83	724	6	12
Eslovaquia	237	220	17	220	13	4
Eslovenia	258	228	30	238	5	15
Estonia	76	62	14	58	10	8
Finlandia	959	833	126	864	12	83
Francia	4.340	3.630	710	4.043	52	245
Grecia	243	208	35	236	1	6
Hungría	430	372	58	401	10	19
Irlanda	987	616	371	710	6	271
Islandia	44	38	6	40	0	4
Italia	6.946	5.980	966	6.260	142	544
Letonia	103	91	12	96	0	7
Liechtenstein	8	4	4	8	0	0
Lituania	271	250	21	258	3	10
Luxemburgo	6.613	9	240	2.973	0	2
Malta	832	13	8	175	23	273
Noruega	203	451	11	149	2	12
Países Bajos	146	1.249	2	85	45	44
Polonia	69	2.457	10	52	41	204
Portugal	215	2.095	33	136	85	162
Reino Unido	77	2.904	0	51	63	524
Rep. Checa	353	791	52	128	11	55
Rumanía	269	275	16	165		14
Suecia	838	867	24	259	4	7
Suiza	820	304	15	182	6	6
Turquía	162	297	4	74	3	6

G2.6. Alumnado que ha participado en el programa, por sexo y grupo de edad. Programa de Aprendizaje Permanente-Erasmus. Curso 2013-14

EDAD	TOTAL	MUJERES	HOMBRES
Total movilidad de estudiantes			
Total	37.230	20.351	16.879
Menos de 20 años	918	644	274
De 20 a 24 años	30.933	17.340	13.593
De 25 a 29 años	4.421	1.902	2.519
De 30 a 34 años	643	299	344
De 35 a 39 años	201	101	100
Más de 39 años	114	65	49
Movilidad de estudiantes para estudios			
Total	30.617	16.929	13.688
Menos de 20 años	533	439	94
De 20 a 24 años	26.684	15.097	11.587
De 25 a 29 años	2.961	1.189	1.772
De 30 a 34 años	303	137	166
De 35 a 39 años	86	38	48
Más de 39 años	50	29	21
Movilidad de estudiantes para prácticas			
Total	6.613	3.422	3.191
Menos de 20 años	385	205	180
De 20 a 24 años	4.249	2.243	2.006
De 25 a 29 años	1.460	713	747
De 30 a 34 años	340	162	178
De 35 a 39 años	115	63	52
Más de 39 años	64	36	28

G2.7. Alumnado que ha participado en el programa con fines de estudio, por sectores de estudio (1) y tipo de institución de procedencia. Programa de Aprendizaje Permanente-Erasmus. Curso 2013-14

	TOTAL	Instituciones Universitarias	EE. Artísticas	FP-Grado Superior
TOTAL	30.617	30.100	461	56
Programas Generales	3	3	-	-
Educación	1.659	1.659	-	-
Humanidades y Artes	5.367	4.891	461	15
Ciencias Sociales, empresariales y derecho	10.673	10.650	-	23
Ciencias, matemáticas e informática	2.123	2.118	-	5
Ingeniería, fabricación y construcción	6.793	6.793	-	-
Agricultura y veterinaria	481	481	-	-
Sanidad y bienestar	2.644	2.643	-	1
Servicios	862	850	-	12
Desconocido o no especificado	12	12	-	-
Duración media de la movilidad (meses)				
TOTAL	8,00	8,00	7,25	3,75
Programas Generales	4,50	4,50	-	-
Educación	6,75	6,75	-	-
Humanidades y Artes	8,00	8,25	7,25	4,50
Ciencias Sociales, empresariales y derecho	7,75	7,75	-	3,25
Ciencias, matemáticas e informática	8,25	8,25	-	3,50
Ingeniería, fabricación y construcción	8,50	8,50	-	-
Agricultura y veterinaria	8,75	8,75	-	-
Sanidad y bienestar	7,50	7,50	-	5,00
Servicios	7,50	7,75	-	4,00
Desconocido o no especificado	6,25	6,25	-	-

(1) Según la clasificación de sectores de estudio de la Clasificación Internacional Normalizada de la Educación (CINE 97).
ISCED97 (*Internacional Standard Classification of Education*)

G2.8. Alumnado que ha participado en el programa para prácticas, por actividad económica de la empresa de acogida (1) y tipo de institución de procedencia. Programa de Aprendizaje Permanente-Erasmus. Curso 2013-14

	TOTAL	Instituciones Universitarias	EE. Artísticas	FP-Grado Superior
Actividad económica de la empresa				
Total	6.613	3.400	240	2.973
Agricultura, ganadería, silvicultura y pesca	144	71	0	73
Industrias extractivas	5	5	0	0
Industria manufacturera	286	120	5	161
Suministro de energía eléctrica, gas, vapor y aire acondicionado	105	22	0	83
Suministro de agua, actividades de alcantarillado, gestión de residuos y descontaminación	18	11	0	7
Construcción	211	124	15	72
Comercio al por mayor y al por menor; reparación de vehículos de motor y motocicletas	168	48	0	120
Transporte y almacenamiento	84	37	0	47
Hostelería	502	152	0	350
Información y comunicaciones	438	143	11	284
Actividades financieras y de seguro	115	101	0	14
Actividades inmobiliarias	13	6	1	6
Actividades profesionales, científicas y técnicas	1.017	752	44	221
Actividades administrativas y servicios auxiliares	120	41	2	77
Administración pública y defensa; seguridad social obligatoria	49	16	0	33
Educación	1.615	1.112	9	494
Actividades sanitarias y de servicios sociales	467	250	0	217
Actividades artísticas, recreativas y de entretenimiento	378	98	111	169
Otros servicios	857	279	42	536
Actividades de los hogares como empleadores de personal doméstico; actividades de los hogares como productores de bienes y servicios para uso propio	4	0	0	4
Actividades de organizaciones y organismos extraterritoriales	17	12	0	5

(1) La información sobre sector económico de la empresa de acogida se ha recogido utilizando los códigos NACE de clasificación de las actividades económicas de la Unión Europea

G2.9. Alumnado que ha participado en el programa para prácticas, por tamaño de empresa de acogida y tipo de institución de procedencia. Programa de Aprendizaje Permanente-Erasmus. Curso 2013-14

	TOTAL	Instituciones Universitarias	EE. Artísticas	FP-Grado Superior
Total	6.613	3.400	240	2.973
Pequeña (1-50 empleados)	3.733	1.350	220	2.163
Mediana (51-500 empleados)	1.468	776	14	678
Grandes (más de 500 empleados)	1.111	973	6	132
Sin datos disponibles	301	301	0	0

G2.10. Alumnado que ha participado en el programa, por universidad de origen. Programa de Aprendizaje Permanente-Erasmus. Curso 2013-14

	Número de alumnos			Nº de alumnos por 1.000 alumnos matric. (1)
	Total	Con fines de estudio	Para realizar prácticas	
TOTAL UNIVERSIDADES	33.500	30.100	3.400	22
Universidades Públicas	30.135	27.308	2.827	23
A Coruña	470	427	43	24
Alcalá de Henares	461	440	21	26
Alicante	510	476	34	19
Almería	498	465	33	39
Autónoma de Barcelona	730	640	90	19
Autónoma de Madrid	719	611	108	27
Barcelona	1.041	955	86	20
Burgos	195	182	13	24
Cádiz	573	530	43	27
Cantabria	308	282	26	28
Carlos III	711	660	51	42
Castilla-La Mancha	459	371	88	17
Complutense de Madrid	1.775	1.653	122	25
Córdoba	813	704	109	43
Extremadura	506	422	84	22
Girona	282	222	60	20
Granada	2.020	1.830	190	37
Huelva	346	314	32	29
Illes Balears	164	157	7	12
Internacional de Andalucía	3	3	0	12
Jaén	423	400	23	26
Jaume I de Castellón	341	318	23	25
La Laguna	164	148	16	8
La Rioja	86	78	8	19
Las Palmas de Gran Canaria	660	630	30	32
León	324	290	34	23
Lleida	153	130	23	17
Málaga	964	883	81	27
Miguel Hernández de Elche	267	230	37	19
Murcia	558	492	66	18
Oviédo	709	650	59	31
Pablo de Olavide	462	428	34	39
País Vasco	954	939	15	22
Politécnica de Cartagena	167	143	24	27
Politécnica de Cataluña	1.275	1.177	98	42
Politécnica de Madrid	1.131	1.032	99	32
Politécnica de Valencia	1.253	1.018	235	39
Pompeu Fabra	569	543	26	42
Pública de Navarra	237	221	16	30
Rey Juan Carlos	508	407	101	14
Rovira i Virgili	326	272	54	25
Salamanca	505	480	25	19
Santiago	526	507	19	21
Sevilla	976	881	95	15
UNED	59	59	0	0
Valencia (Est. General)	1.601	1.461	140	34
Valladolid	832	734	98	32
Vigo	564	495	69	27
Zaragoza	957	918	39	30
Universidades Privadas	3.100	2.563	537	17
Abat Oliba CEU	24	20	4	15
Alfonso X El Sabio	133	121	12	18
Antonio de Nebrija	41	36	5	11
Camilo José Cela	37	35	2	4
Cardenal Herrera-CEU	127	48	79	18
Cat. Valencia S. Vicente Mártir	165	100	65	15
Católica S. Antonio de Murcia	135	117	18	13
Católica de Avila	19	18	1	7
Deusto	418	407	11	52
Europea de Madrid	174	153	21	13
Europea Miguel de Cervantes	31	29	2	33
Francisco de Vitoria	51	44	7	10
I.E. Universidad	3	3	0	1
Internacional de Catalunya	38	30	8	11
Mondragón	172	131	41	42
Navarra	306	219	87	32
Oberta de Catalunya	8	7	1	0
Pontificia de Comillas	379	319	60	52
Pontificia de Salamanca	74	74	0	14
Ramón Llull	342	274	68	25
San Jorge	55	51	4	28
San Pablo CEU	249	242	7	24
Vic	119	85	34	21
Otros centros universitarios	265	229	36	-

(1) Se incluyen tanto los alumnos con fines de estudio como para realizar prácticas.

G2.11. Profesorado que ha participado en el programa por institución de procedencia, tipo de movilidad y comunidad autónoma de origen. Programa de Aprendizaje Permanente-Erasmus. Curso 2013-14

	TOTAL	Instituciones Universitarias	EE. Artísticas	FP-Grado Superior
Total movilidad				
TOTAL	5.704	4.903	414	387
Andalucía	1.134	1.060	66	8
Aragón	157	145	6	6
Asturias (Principado de)	51	36	15	0
Balears (Illes)	55	37	14	4
Canarias	188	121	18	49
Cantabria	33	27	0	6
Castilla y León	579	527	38	14
Castilla-La Mancha	112	85	11	16
Cataluña	655	590	43	22
Comunitat Valenciana	818	691	67	60
Extremadura	184	179	5	0
Galicia	287	211	62	14
Madrid (Comunidad de)	989	807	45	137
Murcia (Región de)	179	158	15	6
Navarra (Com. Foral de)	59	57	2	0
País Vasco	165	114	6	45
Rioja (La)	22	21	1	0
No presenciales	37	37	0	0
Movilidad para docencia				
TOTAL	3.636	3.368	253	15
Andalucía	695	645	50	0
Aragón	133	130	3	0
Asturias (Principado de)	39	31	8	0
Balears (Illes)	40	30	10	0
Canarias	70	62	8	0
Cantabria	22	22	0	0
Castilla y León	363	347	15	1
Castilla-La Mancha	79	74	5	0
Cataluña	451	417	27	7
Comunitat Valenciana	502	464	36	2
Extremadura	139	139	0	0
Galicia	216	172	44	0
Madrid (Comunidad de)	625	595	27	3
Murcia (Región de)	90	78	12	0
Navarra (Com. Foral de)	51	49	2	0
País Vasco	88	81	5	2
Rioja (La)	12	11	1	0
No presenciales	21	21	0	0
Movilidad para formación				
TOTAL	2.068	1.535	161	372
Andalucía	439	415	16	8
Aragón	24	15	3	6
Asturias (Principado de)	12	5	7	0
Balears (Illes)	15	7	4	4
Canarias	118	59	10	49
Cantabria	11	5	0	6
Castilla y León	216	180	23	13
Castilla-La Mancha	33	11	6	16
Cataluña	204	173	16	15
Comunitat Valenciana	316	227	31	58
Extremadura	45	40	5	0
Galicia	71	39	18	14
Madrid (Comunidad de)	364	212	18	134
Murcia (Región de)	89	80	3	6
Navarra (Com. Foral de)	8	8	0	0
País Vasco	77	33	1	43
Rioja (La)	10	10	0	0
No presenciales	16	16	0	0

G2.12. Profesorado que ha participado en el programa, por tipo de movilidad, institución de procedencia y país de destino. Programa de Aprendizaje Permanente-Erasmus. Curso 2013-14

PAÍS DE DESTINO	TOTAL	Para docencia	Para formación	Instituciones Universitarias	EE. Artísticas	FP-Grado Superior
TOTAL	5.704	3.636	2.068	4.903	414	387
Alemania	487	305	182	418	29	40
Austria	107	67	40	93	12	2
Bélgica	180	113	67	157	12	11
Bulgaria	25	20	5	22	3	0
Croacia	25	13	12	19	4	2
Chipre	10	3	7	10	0	0
Dinamarca	88	46	42	74	4	10
Eslovaquia	27	20	7	23	4	0
Eslovenia	47	27	20	47	0	0
Estonia	31	8	23	17	5	9
Finlandia	140	69	71	120	7	13
Francia	604	445	159	550	22	32
Grecia	66	41	25	60	1	5
Hungría	62	30	32	57	2	3
Irlanda	148	32	116	134	2	12
Islandia	5	4	1	4	1	0
Italia	1.268	929	339	1.032	153	83
Letonia	27	14	13	22	2	3
Liechtenstein	1	0	1	1	0	0
Lituania	37	25	12	24	9	4
Luxemburgo	4	0	4	1	0	3
Malta	36	3	33	12	0	24
Noruega	51	25	26	45	0	6
Países Bajos	111	68	43	95	4	12
Polonia	289	170	119	257	21	11
Portugal	854	643	211	772	51	31
Reino Unido	555	252	303	471	33	51
Rep. Checa	99	56	43	95	4	0
Rumanía	96	77	19	88	6	2
Suecia	84	44	40	82	1	1
Suiza	39	28	11	35	4	0
Turquía	83	42	41	64	9	10

G2.13. Número de proyectos aprobados por comunidad autónoma. Programa de Aprendizaje Permanente-Comenius, Grundtvig y Visitas de estudio. Convocatoria 2013

	COMENIUS ASOCIACIONES			MOVILIDAD INDIVIDUAL COMENIUS			
	Multilaterales (1)	Bilaterales (2)	Comenius-Regio	Instituciones de acogida (3)	Ayudantes Lingüísticos (4)	Form. Profesorado (5)	Movilidad Alumnado Comenius
TOTAL	530	51	30	204	125	204	88
Andalucía	118	10	5	61	19	25	15
Aragón	16	2	0	7	6	9	3
Asturias (Principado de)	13	2	0	8	4	4	3
Balears (Illes)	13	1	0	5	3	10	2
Canarias	41	2	0	9	7	13	2
Cantabria	3	1	0	5	3	6	1
Castilla y León	26	4	1	13	6	10	3
Castilla-La Mancha	32	2	1	9	6	12	5
Cataluña	77	6	6	19	11	21	10
Comunitat Valenciana	53	5	3	14	12	18	13
Extremadura	19	2	0	4	2	6	5
Galicia	19	4	4	8	7	13	6
Madrid (Comunidad de)	43	4	3	25	18	17	12
Murcia (Región de)	34	3	3	6	6	10	3
Navarra (Comunidad Foral de)	3	0	1	3	3	9	1
País Vasco	12	3	2	4	6	12	1
Rioja (La)	3	0	0	2	4	5	1
Ceuta y Melilla	4	0	1	2	2	4	1
Extra-Regio	1	0	0	0	0	0	1

	GRUNDTVIG				VISITAS DE ESTUDIO (8)
	Asociaciones de Aprendizaje (6)	Movilidad de Formadores (7)	Seminarios	Proyectos de voluntariado	
TOTAL	127	49	8	10	224
Andalucía	25	10	1	2	41
Aragón	7	4	0	0	10
Asturias (Principado de)	8	3	1	0	5
Balears (Illes)	1	0	0	1	8
Canarias	7	0	1	0	8
Cantabria	2	2	0	0	6
Castilla y León	8	2	0	0	19
Castilla-La Mancha	6	5	0	0	10
Cataluña	17	3	2	0	23
Comunitat Valenciana	12	3	0	3	25
Extremadura	3	2	0	0	8
Galicia	4	5	0	0	14
Madrid (Comunidad de)	14	8	2	1	18
Murcia (Región de)	7	1	1	1	7
Navarra (Comunidad Foral de)	2	1	0	0	10
País Vasco	3	0	0	1	7
Rioja (La)	1	0	0	1	3
Ceuta y Melilla	0	0	0	0	2
Extra-Regio	0	0	0	0	0

(1) Permiten a los centros que participan en un proyecto, mínimo 3 centros de 3 países distintos, trabajar sobre un tema de interés común. Al menos uno de los países deberá ser miembro de la UE. Un número limitado de los alumnos participantes podrán desplazarse a otro país y planificar junto a sus profesores el proyecto europeo a desarrollar.

(2) Participan 2 centros de 2 países y se centran en el aprendizaje de lenguas extranjeras. Se incluye necesariamente un intercambio recíproco de alumnos.

(3) Centros que reciben "ayudantes lingüísticos" de otros países.

(4) Ayudas individuales concedidas a futuros profesores para pasar de 3 a 8 meses en un centro escolar de acogida en otro país.

(5) Becas individuales que permiten al profesorado, u otras categorías del personal del sector educativo, participar en actividades de formación práctica de 1 a 4 semanas de duración en otro país.

(6) Participan asociaciones o centros de educación de adultos de varios países, organizando conferencias, exposiciones o visitas para el intercambio de experiencias, prácticas o metodologías.

(7) Becas de movilidad individual de educadores de adultos para participar en cursos de formación de 1 a 4 semanas en el extranjero.

(8) Ayudas individuales a responsables en la toma de decisiones y a especialistas en educación, para realizar visitas con el fin de conocer los enfoques aplicados en otros lugares de Europa.

G2.14. Participantes en proyectos por comunidad autónoma. Programa de Aprendizaje Permanente-Comenius y Grundtvig. Convocatoria 2013

	ASOCIACIONES COMENIUS MULTILATERALES		ASOCIACIONES COMENIUS BILATERALES		Movilidad Alumnado Comenius	GRUNDTVIG - ASOCIACIONES DE APRENDIZAJE		GRUNDTVIG - Proyectos de voluntariado
	Total	Del Total, han participado en Movilidad	Total	Del Total, han participado en Movilidad	Total, Movilidad	Total	Del Total, han participado en Movilidad	Total, Movilidad
ALUMNADO								
TOTAL	105.169	8.745	7.384	1.510	329	13.501	942	10
Andalucía	24393	1913	1718	260	57	3431	126	12
Aragón	4205	268	314	40	23	130	46	0
Asturias (Principado de)	1952	129	854	232	6	1970	19	0
Balears (Illes)	2221	194	84	42	9	111	5	2
Canarias	8957	576	155	34	6	1654	44	0
Cantabria	405	47	520	30	4	103	31	0
Castilla y León	5135	366	470	184	7	538	93	0
Castilla-La Mancha	6494	524	93	46	16	553	40	0
Cataluña	12952	1296	591	214	30	2288	206	0
Comunitat Valenciana	11110	934	377	124	52	1061	100	17
Extremadura	4565	352	415	39	15	103	23	0
Galicia	2526	393	401	78	25	167	20	0
Madrid (Comunidad de)	9986	809	416	69	47	779	120	6
Murcia (Región de)	5815	487	757	31	11	356	43	6
Navarra (Comunidad Foral de)	303	59	0	0	3	60	18	0
País Vasco	922	246	219	87	3	155	6	6
Rioja (La)	476	85	0	0	10	42	2	6
Ceuta	1235	43	0	0	0	0	0	0
Melilla	686	0	0	0	3	0	0	0
Extra-Regio	156	24	0	0	2	0	0	0
PROFESORADO								
TOTAL	15.403	5.247	957	206	0	2.177	857	0
Andalucía	3971	1220	184	38	0	401	178	0
Aragón	498	176	27	5	0	96	35	0
Asturias (Principado de)	323	112	79	18	0	148	60	0
Balears (Illes)	367	151	28	2	0	17	7	0
Canarias	1079	371	19	5	0	152	63	0
Cantabria	61	26	37	5	0	33	10	0
Castilla y León	775	323	75	14	0	138	54	0
Castilla-La Mancha	908	301	25	10	0	140	49	0
Cataluña	1951	689	91	24	0	235	112	0
Comunitat Valenciana	1486	559	110	30	0	262	90	0
Extremadura	601	199	51	6	0	30	15	0
Galicia	432	147	57	12	0	61	21	0
Madrid (Comunidad de)	1213	371	64	12	0	236	71	0
Murcia (Región de)	1092	384	66	12	0	138	59	0
Navarra (Comunidad Foral de)	77	36	0	0	0	23	9	0
País Vasco	242	88	44	13	0	58	21	0
Rioja (La)	83	33	0	0	0	9	3	0
Ceuta	112	18	0	0	0	0	0	0
Melilla	46	37	0	0	0	0	0	0
Extra-Regio	37	6	0	0	0	0	0	0

G2.15. Beneficiarios de becas de movilidad, por comunidad autónoma, por país de acogida y duración media del contrato. Programa de Aprendizaje Permanente-Programa Leonardo Da Vinci. Convocatoria 2013

	TOTAL		Formación profesional inicial		Personas en el Mercado Laboral		Profesorado de FP, orientadores y responsables RR.HH.	
	Total	Mujeres	Total	Mujeres	Total	Mujeres	Total	Mujeres
POR COMUNIDAD AUTÓNOMA								
TOTAL	6.111	3.198	2.351	989	3.251	1.969	509	240
Andalucía	1.053	512	365	130	573	326	115	56
Aragón	139	82	98	56	39	24	2	2
Asturias (Principado de)	182	99	96	36	83	61	3	2
Baleares (Illes)	225	128	177	93	45	33	3	2
Canarias	406	163	315	115	36	21	55	27
Cantabria	76	50	14	6	58	41	4	3
Castilla y León	245	150	20	13	220	136	5	1
Castilla-La Mancha	206	111	74	40	120	69	12	2
Cataluña	660	410	193	91	389	261	78	58
Comunitat Valenciana	621	335	180	65	396	252	45	18
Extremadura	215	98	93	36	121	61	1	1
Galicia	632	335	207	96	388	233	37	6
Madrid (Comunidad de)	485	239	247	85	221	143	17	11
Murcia (Región de)	162	82	58	30	98	51	6	1
Navarra (C. Foral de)	204	112	12	8	181	98	11	6
País Vasco	571	277	193	84	266	151	112	42
Rioja (La)	11	5	2	0	7	4	2	1
Ceuta	8	5	6	4	1	0	1	1
No distribuido por ccaa	10	5	1	1	9	4	1	1
POR PAÍS DE ACOGIDA								
TOTAL	6.111	3.198	2.351	989	3.251	1.969	509	240
Alemania	753	327	301	97	307	157	145	73
Austria	124	66	9	2	106	62	9	2
Bélgica	231	141	32	18	189	118	10	5
Bulgaria	6	3	2	0	4	3	0	0
Chipre	9	5	1	0	0	0	8	5
Croacia	6	3	0	0	1	1	5	2
Dinamarca	58	30	13	5	37	21	8	4
Eslovaquia	4	2	0	0	4	2	0	0
Eslovenia	27	17	13	12	3	1	11	4
España	14	6	8	2	6	4	0	0
Estonia	10	8	0	0	4	3	6	5
Finlandia	170	102	114	67	28	19	28	16
Francia	534	277	258	108	222	139	54	30
Grecia	13	6	0	0	12	6	1	0
Hungría	35	15	11	2	22	11	2	2
Irlanda	494	302	143	72	344	227	7	3
Islandia	2	1	0	0	2	1		0
Italia	1.337	715	770	340	553	368	14	7
Lituania	9	4	0	0	8	3	1	1
Luxemburgo	20	4	4	0	16	4	0	0
Malta	1	1	0	0	1	1	0	0
Noruega	105	43	66	21	39	22	0	0
Países Bajos	13	6	0	0	10	6	3	0
Polonia	199	104	23	12	114	57	62	35
Portugal	137	45	74	17	45	26	18	2
Reino Unido	419	221	200	85	199	125	20	11
República Checa	1.177	646	261	114	866		50	12
Rumanía	77	47	4	3	73	44	0	0
Suecia	41	9	21	5	5	2	15	2
Suiza	40	19	16	7	14	5	10	7
Turquía	42	21	7	0	13	9		12
No distribuido por país	4	2	0	0	4	2	0	0
POR DURACIÓN MEDIA								
TOTAL	6.111	3.198	2.351	989	3.251	1.969	509	240
De 1 a 5 semanas	2.072	894	1.432	572	131	82	509	240
De 6 a 12 semanas	1.132	590	708	337	424	253	0	0
De 13 a 26 semanas	2.907	1.714	211	80	2.696	1.634	0	0

G2.16. Alumnado que ha participado en el programa por institución de procedencia y por tipo de movilidad.
Programa de Aprendizaje Permanente-Erasmus. Curso 2013-14

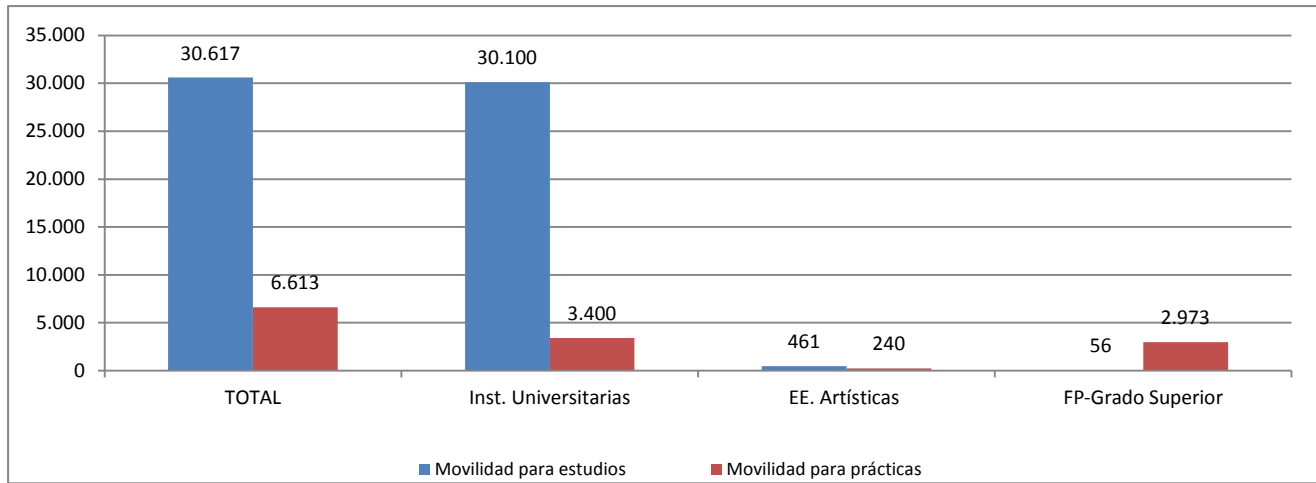

G2.17. Alumnado que ha participado en el programa, por comunidad autónoma de origen y por tipo de movilidad.
Programa de Aprendizaje Permanente-Erasmus. Curso 2013-14

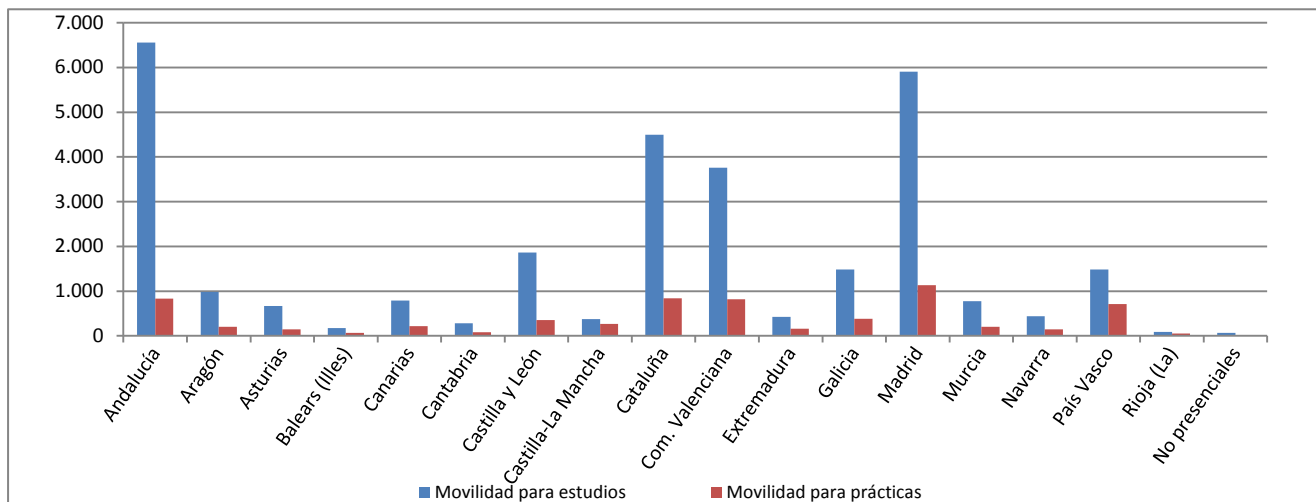

G2.18. Alumnado que ha participado en el programa, por país de destino y por tipo de movilidad.
Programa de Aprendizaje Permanente-Erasmus. Curso 2013-14

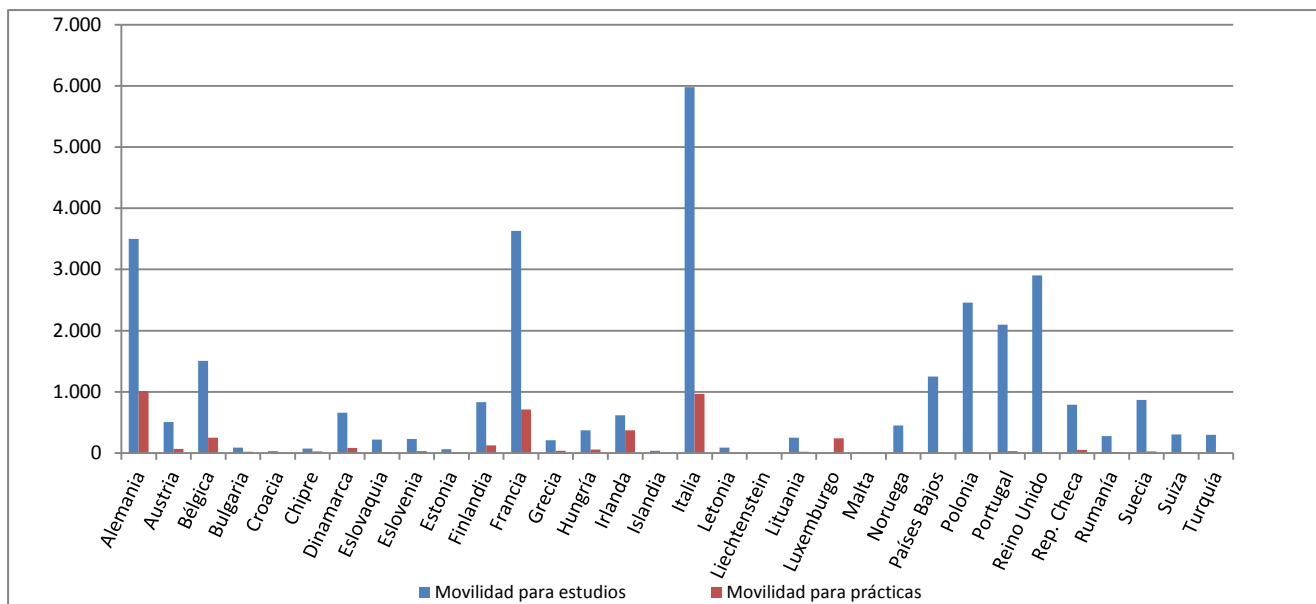

G3. LA HOMOLOGACIÓN, CONVALIDACIÓN Y RECONOCIMIENTO DE ESTUDIOS EXTRANJEROS

G3.0. Contenido, notas explicativas y fuentes de información

Se presenta en este apartado un resumen de la información estadística derivada de las resoluciones de homologación de títulos extranjeros, de convalidación de estudios extranjeros y de reconocimiento de titulaciones de la Unión Europea reguladas por las directivas comunitarias, por lo que se refiere a la competencia del Ministerio de Educación, Cultura y Deporte.

Para una adecuada interpretación de los datos estadísticos que figuran en este capítulo conviene tener en cuenta el significado de los términos siguientes:

- La homologación de títulos extranjeros implica el reconocimiento, tanto de los efectos académicos como de los profesionales inherentes, al título español al que se homologa.
- El reconocimiento de títulos de la Unión Europea a efectos profesionales, implica el reconocimiento de la cualificación para el ejercicio en España de una profesión o actividad profesional regulada. No supone reconocimiento de efectos académicos.
- La convalidación es el reconocimiento de estudios parciales o incompletos, que no conlleva la homologación a un título determinado. Los datos estadísticos que se incluyen en este capítulo no reflejan las convalidaciones de estudios extranjeros universitarios, cuya competencia corresponde a las universidades en las que los solicitantes deseen proseguir sus estudios.
- Los datos estadísticos de homologación y convalidación de títulos y estudios extranjeros no universitarios incluyen también los otorgados a títulos y estudios cursados en centros extranjeros en España autorizados para impartir estudios de sistemas educativos de otros países.

Fuentes de información:

- *Explotación Estadística del Registro de Homologaciones de Títulos extranjeros Universitarios y del Reconocimiento de Títulos de la Unión Europea a Efectos Profesionales.* S.G. de Títulos, y Reconocimiento de Cualificaciones del Ministerio de Educación, Cultura y Deporte. Año 2014.
- *Explotación Estadística del Registro de Homologaciones y Convalidaciones de Enseñanzas no universitarias.* S.G. de Ordenación Académica y S.G. de Orientación y Formación Profesional del Ministerio de Educación, Cultura y Deporte. Año 2014.

G3.1. Evolución de la actividad de homologación, convalidación y reconocimiento de títulos y estudios extranjeros

	2009	2010	2011	2012	2013	2014
TÍTULOS Y ESTUDIOS EXTRANJEROS DE NIVEL NO UNIVERSITARIO						
Solicitudes presentadas	36.993	36.291	34.998	24.921	21.860	22.970
Solicitudes resueltas	40.169	33.191	32.038	28.172	27.298	22.829
Resoluciones estimatorias	37.533	30.176	26.632	25.357	21.713	19.612
Resoluciones desestimatorias	404	352	470	258	333	140
Otras resoluciones (1)	2.232	2.663	4.936	2.557	5.252	3.077
TÍTULOS EXTRANJEROS DE NIVEL UNIVERSITARIO						
Resoluciones de homologación	28.161	34.453	42.072	23.831	22.841	..
Resoluciones favorables	18.672	22.788	25.385	13.775	13.108	10.516
Directa	16.380	20.226	19.574	11.287	8.292	..
Previa superación de prueba	2.287	2.553	5.792	2.482	4.794	..
Por ejecución de sentencia	5	9	19	6	22	..
Condicionadas a superación de prueba	6.649	5.957	10.026	4.649	4.574	..
Condicionadas a superación prueba ejecución sentencia	-	-	-	3	1	..
Denegatorias	1.759	2.256	4.137	2.062	1.953	..
Otras resoluciones (1)	1.081	3.452	2.524	3.342	3.205	..
Resoluciones de reconocimiento profesional de títulos de la Unión Europea y del E.E.E.	2.127	643	320	175	163	165
Acreditación profesional de títulos españoles	2.264	3.037	4.132	7.251	7.214	5.434

(1) Expedientes caducados, desistidos y solicitudes improcedentes.

G3.2. Resoluciones favorables de homologación y convalidación de títulos y estudios extranjeros de nivel no universitario, por país de procedencia del título o de los estudios

(continúa)

	Enseñanzas de carácter general		Grado Medio de FP		Grado Superior de FP		Enseñanzas Artísticas		Enseñanzas Deportivas	
	Total	Mujeres	Total	Mujeres	Total	Mujeres	Total	Mujeres	Total	Mujeres
TOTAL	19.068	10.084	294	212	152	91	86	48	12	2
Unión Europea	5.870	3.030	84	62	42	30	35	17	2	1
Alemania	441	190	4	2	2	1	3	2	2	1
Bélgica	20	11	1	1	2	1	0	0	0	0
Bulgaria	248	130	11	7	3	2	0	0	0	0
Dinamarca	5	4	0	0	0	0	0	0	0	0
Escuelas Europeas	50	21	0	0	0	0	0	0	0	0
Escuelas Internacionales	6	3	0	0	0	0	0	0	0	0
Estonia	5	4	0	0	0	0	0	0	0	0
Finlandia	18	11	1	1	1	1	1	1	0	0
Francia	1.070	557	5	2	4	2	1	1	0	0
Hungría	11	8	1	1	0	0	0	0	0	0
Irlanda	474	253	0	0	0	0	0	0	0	0
Italia	260	140	0	0	5	1	16	5	0	0
Letonia	5	3	0	0	1	0	0	0	0	0
Lituania	12	10	0	0	1	1	0	0	0	0
Polonia	66	42	6	5	2	2	0	0	0	0
Portugal	60	32	2	1	0	0	4	2	0	0
Reino Unido	1.707	789	0	0	4	3	5	2	0	0
República Checa	7	5	1	1	0	0	1	1	0	0
Rep. Eslovaca	10	8	0	0	0	0	0	0	0	0
Rumanía	1.367	793	52	41	16	15	0	0	0	0
Suecia	15	7	0	0	0	0	0	0	0	0
Otros países de la UE	13	9	0	0	1	1	4	3	0	0
Resto de Europa	503	322	51	43	11	8	14	11	5	0
Andorra	33	14	1	1	1	0	0	0	5	0
Armenia	11	7	1	1	0	0	0	0	0	0
Bachillerato Internacional	55	30	0	0	0	0	0	0	0	0
Bielorrusia	11	7	1	1	0	0	0	0	0	0
Georgia	5	5	1	1	0	0	2	1	0	0
Moldavia	37	28	10	9	1	1	2	2	0	0
Noruega	10	5	0	0	0	0	0	0	0	0
Rusia	121	90	10	8	4	4	7	5	0	0
Serbia	7	5	0	0	0	0	0	0	0	0
Suiza	55	35	5	4	1	0	0	0	0	0
Ucrania	142	91	21	18	4	3	3	3	0	0
Otros países	16	5	1	0	0	0	0	0	0	0
África	847	370	8	2	10	2	0	0	0	0
Angola	13	4	0	0	0	0	0	0	0	0
Argelia	17	5	0	0	0	0	0	0	0	0
Cabo Verde	8	5	0	0	0	0	0	0	0	0
Camerún	13	8	0	0	1	0	0	0	0	0
Guinea Ecuatorial	226	102	1	1	0	0	0	0	0	0
Kenia	5	3	0	0	0	0	0	0	0	0
Libia	13	8	0	0	0	0	0	0	0	0
Marruecos	499	214	6	1	6	1	0	0	0	0
Senegal	13	6	0	0	0	0	0	0	0	0
Túnez	8	3	0	0	3	1	0	0	0	0
Otros países	32	12	1	0	0	0	0	0	0	0
América del Norte	2.281	1.166	1	0	3	2	7	3	0	0
Canadá	176	82	0	0	0	0	0	0	0	0
Estados Unidos	1.862	951	1	0	3	2	4	1	0	0
México	243	133	0	0	0	0	3	2	0	0
América Central	1.349	804	21	12	11	7	8	4	0	0
Costa Rica	12	7	0	0	0	0	0	0	0	0
Cuba	338	174	13	6	8	6	8	4	0	0
El Salvador	80	52	0	0	2	0	0	0	0	0
Guatemala	57	36	1	1	0	0	0	0	0	0
Honduras	153	112	2	2	0	0	0	0	0	0
Nicaragua	114	85	1	1	1	1	0	0	0	0
Panamá	40	21	0	0	0	0	0	0	0	0
Puerto Rico	6	2	0	0	0	0	0	0	0	0
República Dominicana	546	315	4	2	0	0	0	0	0	0
Otros países	3	0	0	0	0	0	0	0	0	0

G3.2. Resoluciones favorables de homologación y convalidación de títulos y estudios extranjeros de nivel no universitario, por país de procedencia del título o de los estudios

(conclusión)

	Enseñanzas de carácter general		Grado Medio de FP		Grado Superior de FP		Enseñanzas Artísticas		Enseñanzas Deportivas	
	Total	Mujeres	Total	Mujeres	Total	Mujeres	Total	Mujeres	Total	Mujeres
América del Sur	7.950	4.294	124	89	74	42	20	11	5	1
Argentina	723	415	8	2	17	8	10	5	4	1
Bolivia	479	266	3	3	4	2	0	0	0	0
Brasil	324	203	4	4	2	1	2	2	0	0
Chile	154	73	5	2	5	4	2	0	0	0
Colombia	1.873	983	54	43	22	15	2	1	0	0
Ecuador	1.623	874	5	1	3	1	0	0	0	0
Paraguay	262	192	4	4	0	0	0	0	0	0
Perú	1.467	767	37	27	19	11	2	2	1	0
Uruguay	131	75	4	3	0	0	0	0	0	0
Venezuela	914	446	0	0	2	0	2	1	0	0
Asia	258	94	5	4	1	0	2	2	0	0
Arabia Saudita	11	6	0	0	0	0	0	0	0	0
China	34	7	0	0	0	0	0	0	0	0
Filipinas	18	11	3	2	0	0	0	0	0	0
India	11	9	0	0	0	0	0	0	0	0
Irán	13	7	0	0	0	0	0	0	0	0
Israel	7	1	0	0	0	0	0	0	0	0
Japón	21	10	0	0	0	0	0	0	0	0
Jordania	5	2	0	0	0	0	0	0	0	0
Pakistán	18	4	0	0	0	0	0	0	0	0
Palestina	5	0	1	1	0	0	0	0	0	0
República de Corea	34	7	0	0	0	0	0	0	0	0
Siria	33	11	0	0	1	0	0	0	0	0
Tailandia	10	2	0	0	0	0	0	0	0	0
Turquía	5	2	0	0	0	0	0	0	0	0
Vietnam del Sur	11	6	0	0	0	0	0	0	0	0
Otros países	22	9	1	1	0	0	2	2	0	0
Oceanía	10	4	0	0	0	0	0	0	0	0

G3.3. Resoluciones favorables de homologación de títulos extranjeros universitarios, por país de expedición de la titulación

(continúa)

	TOTAL		Diplomado Universitario Arquitecto Técnico e Ingeniero Técnico		Licenciado Universitario, Arquitecto e Ingeniero		Máster oficial		Doctor	
	Total	Mujeres	Total	Mujeres	Total	Mujeres	Total	Mujeres	Total	Mujeres
TOTAL	10.516	6.211	1.735	1.209	8.402	4.825	118	65	261	112
Europa	4.417	2.450	542	386	3.610	1.929	86	55	179	80
Unión Europea	3.929	2.082	419	294	3.257	1.661	82	52	171	75
Alemania	69	39	9	7	35	23	3	2	22	7
Austria	5	2	0	0	5	2	0	0	0	0
Bélgica	28	21	2	1	13	13	7	4	6	3
Bulgaria	70	59	32	28	38	31	0	0	0	0
Croacia	7	5	1	0	6	5	0	0	0	0
Dinamarca	9	5	2	2	2	1	3	1	2	1
Eslovenia	7	7	2	2	2	2	1	1	2	2
Francia	125	78	17	10	62	45	18	11	28	12
Grecia	16	12	2	2	11	9	0	0	3	1
Hungría	8	7	5	5	1	1	0	0	2	1
Irlanda	94	33	3	2	87	31	0	0	4	0
Italia	2.430	1.154	68	44	2.312	1.086	11	6	39	18
Lituania	13	12	2	1	11	11	0	0	0	0
Países Bajos	33	16	8	4	12	6	4	2	9	4
Polonia	93	80	22	19	66	57	2	2	3	2
Portugal	102	64	15	10	74	44	7	6	6	4
Reino Unido	507	233	106	48	344	157	19	13	38	15
República Checa	12	10	3	3	8	6	0	0	1	1
República Eslovaca	13	9	3	3	8	5	1	0	1	1
Rumanía	261	218	107	95	148	119	3	2	3	2
Suecia	15	9	5	4	6	3	2	1	2	1
Otros países de la UE	12	9	5	4	6	4	1	1	0	0
Resto Europa	488	368	123	92	353	268	4	3	8	5
Andorra	14	10	14	10	0	0	0	0	0	0
Armenia	15	8	3	2	12	6	0	0	0	0
Bielorrusia	16	14	1	1	15	13	0	0	0	0
Georgia	14	7	2	0	12	7	0	0	0	0
Moldavia	46	35	18	13	27	21	1	1	0	0
Rusia	188	162	40	36	144	123	1	1	3	2
Santa Sede	19	5	0	0	19	5	0	0	0	0
Serbia	9	7	1	1	8	6	0	0	0	0
Suiza	10	7	3	3	2	1	1	1	4	2
Ucrania	147	106	37	23	108	82	1	0	1	1
Otros países de Europa	10	7	4	3	6	4	0	0	0	0
África	117	58	21	9	95	49	1	0	0	0
Argelia	9	9	0	0	9	9	0	0	0	0
Egipto	24	6	5	2	18	4	1	0	0	0
Marruecos	62	32	8	4	54	28	0	0	0	0
Túnez	5	3	0	0	5	3	0	0	0	0
Otros países	17	8	8	3	9	5	0	0	0	0
América del Norte	520	298	83	52	381	222	18	7	38	17
Canadá	9	6	4	2	0	0	0	0	5	4
Estados Unidos	163	88	40	23	74	45	17	7	32	13
México	348	204	39	27	307	177	1	0	1	0
América Central	1.254	730	207	131	1.038	596	1	0	8	3
Costa Rica	57	34	5	4	52	30	0	0	0	0
Cuba	725	367	100	54	618	310	1	0	6	3
El Salvador	27	13	2	2	25	11	0	0	0	0
Guatemala	41	25	3	2	38	23	0	0	0	0
Honduras	47	30	10	6	37	24	0	0	0	0
Nicaragua	36	32	15	13	21	19	0	0	0	0
Panamá	33	20	6	6	26	14	0	0	1	0
República Dominicana	284	207	66	44	218	163	0	0	0	0
Otros países	4	2	0	0	3	2	0	0	1	0

G3.3. Resoluciones favorables de homologación de títulos extranjeros universitarios, por país de expedición de la titulación

(conclusión)

	TOTAL		Diplomado Universitario Arquitecto Técnico e Ingeniero Técnico		Licenciado Universitario, Arquitecto e Ingeniero		Máster oficial		Doctor	
	Total	Mujeres	Total	Mujeres	Total	Mujeres	Total	Mujeres	Total	Mujeres
América del Sur	4.011	2.572	829	596	3.156	1.967	10	2	16	7
Argentina	616	364	90	74	519	288	0	0	7	2
Bolivia	194	133	32	26	162	107	0	0	0	0
Brasil	141	115	41	36	91	74	4	2	5	3
Chile	196	95	33	24	162	71	0	0	1	0
Colombia	721	471	144	104	577	367	0	0	0	0
Ecuador	292	177	34	28	258	149	0	0	0	0
Paraguay	54	37	21	18	33	19	0	0	0	0
Perú	537	350	146	111	389	239	2	0	0	0
Uruguay	32	24	4	4	27	20	1	0	0	0
Venezuela	1.228	806	284	171	938	633	3	0	3	2
Asia	185	98	52	35	116	59	1	0	16	4
China	19	13	5	5	10	6	0	0	4	2
Filipinas	16	9	12	5	4	4	0	0	0	0
India	11	6	5	5	2	1	1	0	3	0
Irán	18	9	4	2	14	7	0	0	0	0
Japón	14	9	5	4	7	5	0	0	2	0
Kazajstán	6	3	3	1	3	2	0	0	0	0
Líbano	7	4	2	2	5	2	0	0	0	0
Siria	54	22	1	0	53	22	0	0	0	0
Turquía	11	5	4	2	4	1	0	0	3	2
Otros países	29	18	11	9	14	9	0	0	4	0
Oceanía	12	5	1	0	6	3	1	1	4	1
Australia	8	2	1	0	3	1	1	1	3	0
Nueva Zelanda	3	2	0	0	2	1	0	0	1	1
Otros países	1	1	0	0	1	1	0	0	0	0

G3.4. Resoluciones favorables de homologación de títulos extranjeros universitarios, por estudio

Estudio	Total	Mujeres	Estudio	Total	Mujeres
Diplomado Universitario, Arquitecto Tco. e Ingeniero Tco.			Licenciado Univers., Arquitecto e Ingeniero (Continuación)		
TOTAL	1.735	1.209			
Arquitecto Técnico	7	3	Licenciado en Ciencias Ambientales	13	9
Diplomado en Biblioteconomía y Documentación	5	5	Licenciado en CC. de la Actividad Física y del Deporte	84	35
Diplomado en Ciencias Empresariales	398	295	Licenciado en Ciencias del Mar	3	3
Diplomado en Educación Social	13	12	Licenciado en Ciencias del Trabajo	2	2
Diplomado en Enfermería	200	170	Licenciado en CC. Políticas y de la Administración	23	16
Diplomado en Estadística	1	1	Licenciado en Ciencias y Técnicas Estadísticas	1	1
Diplomado en Fisioterapia	119	87	Licenciado en Comunicación Audiovisual	16	11
Diplomado en Gestión y Administración Pública	6	6	Licenciado en Criminología	1	1
Diplomado en Logopedia	23	23	Licenciado en Derecho	2.262	1.093
Diplomado en Máquinas Navales	6	1	Licenciado en Documentación	6	5
Diplomado en Navegación Marítima	1	0	Licenciado en Economía	79	50
Diplomado en Nutrición Humana y Dietética	24	22	Licenciado en Estudios del Asia Oriental	1	1
Diplomado en Óptica y Optometría	4	4	Licenciado en Farmacia	118	86
Diplomado en Podología	1	0	Licenciado en Filología Alemana	8	6
Diplomado en Relaciones Laborales	5	4	Licenciado en Filología Árabe	6	5
Diplomado en Terapia Ocupacional	2	2	Licenciado en Filología Clásica	5	5
Diplomado en Trabajo Social	49	45	Licenciado en Filología Eslava	6	5
Diplomado en Turismo	55	49	Licenciado en Filología Francesa	10	9
Grado académico español de Diplomado	348	223	Licenciado en Filología Hispánica	47	40
Ingeniero Técnico Aeronáutico	2	1	Licenciado en Filología Inglesa	82	75
Ingeniero Técnico Agrícola	22	8	Licenciado en Filología Italiana	9	7
Ingeniero Técnico de Obras Públicas	45	20	Licenciado en Filología Portuguesa	2	2
Ingeniero Técnico de Telecomunicación	19	6	Licenciado en Filología Románica	1	1
Ingeniero Técnico en Diseño Industrial	5	4	Licenciado en Filología Vasca	1	0
Ingeniero Técnico en Informática de Gestión	50	19	Licenciado en Filosofía	30	17
Ingeniero Técnico en Informática de Sistemas	22	7	Licenciado en Física	26	9
Ingeniero Técnico en Topografía	1	0	Licenciado en Geografía	11	8
Ingeniero Técnico Forestal	2	0	Licenciado en Geología	10	4
Ingeniero Técnico Industrial	113	26	Licenciado en Historia	23	16
Ingeniero Técnico Naval	6	1	Licenciado en Historia del Arte	9	7
Maestro	181	165	Licenciado en Historia y Ciencias de la Música	1	1
Licenciado Universitario, Arquitecto e Ingeniero			Licenciado en Humanidades	3	1
TOTAL	8.402	4.825	Licenciado en Investigación y Técnicas de Mercado	11	7
Arquitecto	45	28	Licenciado en Lingüística	3	3
Grado académico español de Licenciado	1.466	929	Licenciado en Matemáticas	17	9
Ingeniero Aeronáutico	5	1	Licenciado en Medicina	2.439	1.279
Ingeniero Agrónomo	13	7	Licenciado en Náutica y Transporte Marítimo	1	0
Ingeniero de Caminos, Canales y Puertos	3	0	Licenciado en Odontología	357	249
Ingeniero de Materiales	7	3	Licenciado en Pedagogía	28	24
Ingeniero de Montes	2	0	Licenciado en Periodismo	99	68
Ingeniero de Telecomunicación	26	11	Licenciado en Psicología	275	241
Ingeniero en Organización Industrial	57	29	Licenciado en Psicopedagogía	19	18
Ingeniero en Automática y Electrónica Industrial	3	2	Licenciado en Publicidad y Relaciones Públicas	16	14
Ingeniero en Electrónica	37	7	Licenciado en Química	33	21
Ingeniero en Geodesia y Cartografía	1	1	Licenciado en Sociología	11	4
Ingeniero en Informática	59	26	Licenciado en Teoría de la Literatura y Literatura Comparada	1	1
Ingeniero Geólogo	1	1	Licenciado en Traducción e Interpretación	19	17
Ingeniero Naval y Oceánico	6	3	Licenciado en Veterinaria	77	46
Ingeniero Químico	12	7			
Licenciado en Administración y Dirección de Empresas	232	151	Máster Oficial	118	65
Licenciado en Antropología Social y Cultural	2	2			
Licenciado en Bellas Artes	24	16	Doctor	261	112
Licenciado en Biología	65	46			
Licenciado en Bioquímica	11	7			
Licenciado en Ciencia y Tecnología de los Alimentos	18	15			
Licenciado en Ciencias Actuariales y Financieras	2	1			

**G3.5 Reconocimiento profesional de títulos de la Unión Europea, del Espacio Económico Europeo y Suiza,
por país de expedición y título profesional**

	TOTAL	Arquitecto	Biólogo	Maestro de Educación Infantil	Maestro de Educación Primaria	Profesor ESO y Bachillerato	Profesor EE. Artísticas	Psicólogo
Total	165	1	2	6	28	106	1	21
Alemania	4	0	0	0	1	1	1	1
Bélgica	4	0	0	0	0	4	0	0
Bulgaria	8	0	0	0	1	7	0	0
Francia	10	0	0	0	1	5	0	4
Grecia	2	0	0	0	0	1	0	1
Hungría	1	0	0	0	0	1	0	0
Irlanda	9	0	0	0	2	7	0	0
Italia	17	0	2	3	1	5	0	6
Noruega	1	0	0	0	0	1	0	0
Países Bajos	4	0	0	0	0	2	0	2
Polonia	7	0	0	0	0	6	0	1
Portugal	6	1	0	0	0	2	0	3
Reino Unido	68	0	0	3	17	48	0	0
República Checa	2	0	0	0	1	1	0	0
República Eslovaca	2	0	0	0	0	2	0	0
Rumanía	15	0	0	0	4	9	0	2
Suecia	4	0	0	0	0	3	0	1
Suiza	1	0	0	0	0	1	0	0

G3.6. Acreditación de títulos de profesionales españoles para establecerse en otros estados de la Unión Europea, por título profesional

Título profesional	TOTAL	Título profesional	TOTAL
TOTAL	5.434		(Continuación)
Abogado	25	Médico Especialista en Cirugía Maxilofacial	1
Actuario de Seguros	1	Médico Especialista en Cirugía Oral y Maxilofacial	1
Arquitecto	472	Médico Especialista en Cirugía Ortopédica y Traumatología	12
Arquitecto Técnico	42	Médico Especialista en Cirugía Pediátrica	1
Biólogo	25	Médico Especialista en Cirugía Plástica, Estética y Reparadora	3
Dietista/Nutricionista	9	Médico Especialista en Cirugía Torácica	3
Diplomado en Ciencias Empresariales y Profesor Mercantil	21	Médico Especialista en Dermatología Quirúrgica y Venereología	1
Diplomado en Enfermería	635	Médico Especialista en Endocrinología y Nutrición	9
Diplomado en Trabajo Social	32	Médico Especialista en Estomatología	4
Economista	33	Médico Especialista en Farmacología Clínica	1
Farmacéutico Especialista	3	Médico Especialista en Geriátrica	7
Físico	5	Médico Especialista en Hematología y Hemoterapia	12
Fisioterapeuta	739	Médico Especialista en Inmunología	1
Geólogo	6	Médico Especialista en Medicina del Trabajo	25
Graduado Social	8	Médico Especialista en Medicina Familiar y Comunitaria	155
Ingeniero Aeronáutico	5	Médico Especialista en Medicina Física y Rehabilitación	7
Ingeniero Agrónomo	9	Médico Especialista en Medicina Interna	22
Ingeniero de Caminos, Canales y Puertos	28	Médico Especialista en Medicina Nuclear	4
Ingeniero de Montes	3	Médico Especialista en Medicina Preventiva y Salud Pública	5
Ingeniero en Telecomunicaciones	9	Médico Especialista en Microbiología y Parasitología	4
Ingeniero industrial	22	Médico Especialista en Nefrología	7
Ingeniero Naval	2	Médico Especialista en Neumología	6
Ingeniero Técnico Aeronáutico	4	Médico Especialista en Neurocirugía	3
Ingeniero Técnico agrícola	9	Médico Especialista en Neurofisiología Clínica	3
Ingeniero Técnico de minas	2	Médico Especialista en Neurología	9
Ingeniero Técnico de Obras Públicas	18	Médico Especialista en Obstetricia y Ginecología	19
Ingeniero Técnico de Telecomunicaciones	5	Médico Especialista en Oftalmología	25
Ingeniero Técnico Forestal	2	Médico Especialista en Oncología Radioterápica	2
Ingeniero Técnico Industrial	34	Médico Especialista en Otorrinolaringología	4
Intérprete Jurado	3	Médico Especialista en Pediatría y sus Áreas Específicas	17
Licenciado en Farmacia	226	Médico Especialista en Psiquiatría	28
Licenciado en Medicina	649	Médico Especialista en Radiodiagnóstico	19
Licenciado en Medicina y Cirugía	215	Médico Especialista en Reumatología	5
Licenciado en Odontología	671	Médico Especialista en Urología	7
Licenciado en Veterinaria	38	Óptico	6
Logopeda	3	Podólogo	10
Maestro	11	Profesor de Educación Secundaria	12
Maestro de Educación Infantil	74	Profesor de Educación Secundaria Obligatoria y Bachillerato	345
Maestro de Educación Primaria	215	Profesor de Enseñanzas Artísticas	17
Matrona	12	Profesor de Enseñanzas de Idiomas	8
Médico	3	Profesor de Formación Profesional	4
Médico Especialista en Alergología	8	Psicólogo	90
Médico Especialista en Anatomía Patológica	17	Psicólogo Clínico	4
Médico Especialista en Anestesiología y Reanimación	24	Químico	13
Médico Especialista en Angiología y Cirugía Vascul ar	4	Técnico de Empresas y Actividades Turísticas	8
Médico Especialista en Aparato Digestivo	7	Terapeuta Ocupacional	37
Médico Especialista en Cardiología	18	Sin especificar	18
Médico Especialista en Cirugía General y del Aparato Digestivo	24		

G3.7. Distribución porcentual de las resoluciones favorables de homologación y convalidación de títulos y estudios extranjeros de nivel no universitario, por país de procedencia del título o de los estudios

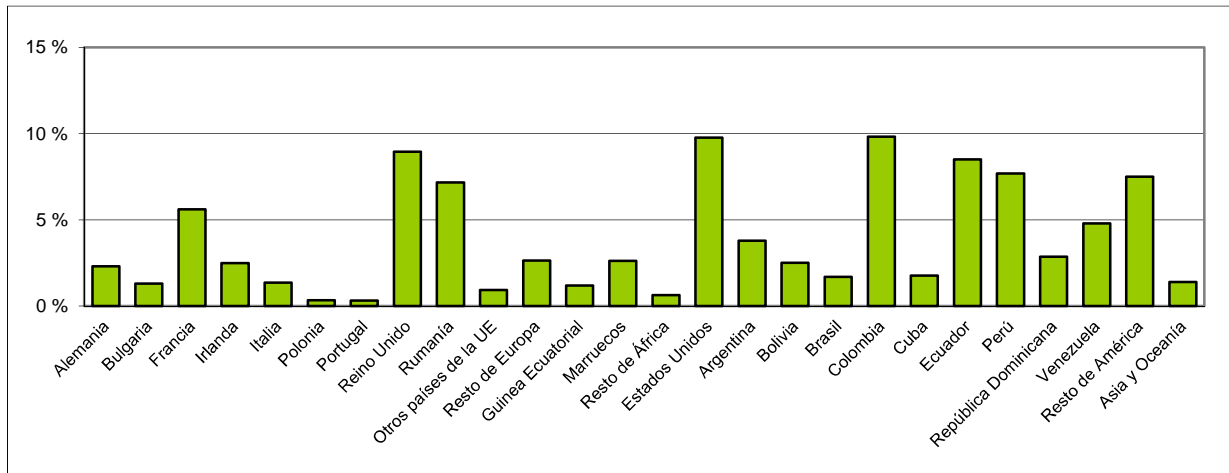

G3.8. Distribución porcentual de las resoluciones favorables de homologación de títulos extranjeros universitarios por país de expedición de la titulación

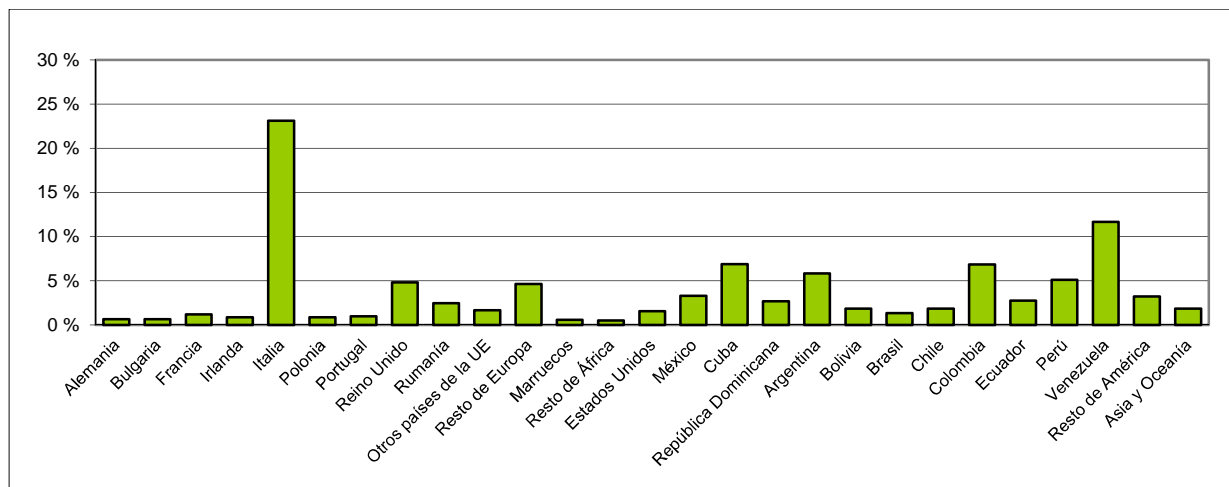

H. INDICADORES ESTADÍSTICOS INTERNACIONALES

H1. La comparación internacional

H1.0. Contenido, notas explicativas y fuentes de información

Se presenta en este capítulo la situación de la educación de nuestro país en relación a los demás países, a través de una selección de indicadores estadísticos.

Los indicadores se han organizado en dos grupos:

- Indicadores de la UE que son utilizados como *puntos de referencia para el seguimiento de los Objetivos 2020 de los sistemas educativos y formativos* en la UE:
 - El indicador de *abandono temprano de la educación y la formación* (tabla H1.1), es uno de los ocho indicadores definidos para el seguimiento de los cinco objetivos principales de la estrategia 2020. Está definido como el porcentaje de población de 18 a 24 años que no ha completado la Educación Secundaria Segunda Etapa, CINE 3, y no ha seguido ningún tipo de estudio-formación en las cuatro últimas semanas, basándose su cálculo en medias anuales. Anteriormente se calculaba referido sólo al segundo trimestre de cada año, habiendo revisado Eurostat la serie desde el año 2000, no siendo comparable con los cálculos realizados para años anteriores.
 - El *porcentaje de población entre 30 y 34 años que ha alcanzado el nivel de formación en E. Superior* (tabla H1.2) forma parte, junto con el *abandono educativo temprano*, de los ocho indicadores definidos para el seguimiento de los cinco objetivos principales de la estrategia 2020.
 - La *formación permanente* (tabla H1.3), que se define como el porcentaje de población de 25 a 64 años que ha participado en educación-formación en las últimas cuatro semanas.
- Otros indicadores internacionales de la educación cuyas fuentes son Eurostat y la OCDE (*Indicadores de la Educación de la OCDE, Proyecto INES*):
 - El indicador de nivel de formación de la población joven (tabla H1.4). Se refiere al porcentaje de población de 20 a 24 años que ha completado al menos la Educación Secundaria Segunda Etapa (CINE 3).
 - El número de graduados en Ciencia y Tecnología por 1.000 habitantes entre la población de 20 a 29 años (tabla H1.5). Para el cálculo de este indicador, se consideran los siguientes campos de estudio dentro de Ciencia y Tecnología: ciencias de la vida, ciencias físicas, matemáticas y estadística, informática e ingeniería y arquitectura.
 - La *distribución porcentual de la población adulta, 25 a 64 años, por nivel de formación*, según grupo de edad (tabla H1.6).
 - El *número medio de alumnos por profesor* (tabla H1.7), está calculado para cada nivel educativo utilizando la equivalencia a tiempo completo del número de alumnos y del número de profesores.
 - El indicador de *gasto público total en educación en relación al PIB* (tabla H1.8 y gráfico H1.18).
 - El *gasto por alumno en instituciones educativas* (tabla H1.9) es el cociente entre el gasto realizado en las instituciones educativas *públicas y privadas* y el número de alumnos en equivalente a tiempo completo, todo ello ajustando los datos económicos de cada país según su paridad de poder de compra en euros (PPS euros). En la tabla H1.9 se proporciona también información sobre el *gasto por alumno en instituciones públicas* como cociente entre el gasto realizado en las instituciones educativas públicas y el correspondiente número de alumnos en equivalente a tiempo completo.
 - El *gasto por alumno en instituciones educativas públicas y privadas en relación al PIB per cápita* (tabla H1.10 y gráfico H1.19), relación porcentual del indicador anterior con el PIB per cápita en PPS, pone en relación la riqueza per cápita de un país con el gasto en educación por alumno del mismo. Se ofrece también información sobre el *gasto por alumno en instituciones educativas públicas en relación al PIB per cápita*.
 - La *esperanza de vida escolar entre los 5 y los 39 años* (tabla H1.11 y en el gráfico H1.20), indica el número medio de años de escolarización a partir de los 5 años y hasta los 39 de acuerdo al nivel de escolarización existente en cada edad en el curso escolar de referencia. Se presenta la información diferenciada por sexo y para enseñanza por debajo de la superior y enseñanza superior.
 - Las *tasas netas de escolaridad en edades significativas* (tabla H1.12), calculadas como la relación entre el alumnado de esa edad que está escolarizado en cualquier nivel, respecto al total de población de la misma edad.
 - El *porcentaje de alumnado en enseñanza pública y enseñanza privada concertada* en cada nivel educativo (tabla H1.13). Se considera *enseñanza privada concertada* si recibe de fuentes gubernamentales más del 50 por ciento de los fondos que financian los servicios educativos básicos.
 - Se presenta para los *graduados en enseñanza superior* (CINE 5 a 8) el *porcentaje de mujeres en cada campo de estudio* (tabla H1.14), a partir de la clasificación por campo de estudio que incorpora la CINE.
 - El *porcentaje de alumnado que aprende una lengua extranjera en E. Primaria* (tabla H1.15) es calculado respecto al total de alumnado de este nivel. También se presenta información sobre número medio de lenguas estudiadas, así como porcentaje de alumnado que aprende dos o más lenguas extranjeras.
 - El *número medio de lenguas extranjeras estudiadas en E. Secundaria* (tabla H1.16) se obtiene dividiendo el número total de alumnos que aprenden las distintas lenguas entre el número total de alumnos de este nivel. También se presenta el porcentaje de alumnado que cursa inglés, francés, alemán y español.
 - Uso de Internet entre la población de 16 y más años en los últimos tres meses (tabla H1.17) por grupos de edad y nivel de formación.

H1. LA COMPARACIÓN INTERNACIONAL

Estos indicadores son elaborados por los Organismos Internacionales mencionados con la colaboración de los Grupos Técnicos correspondientes, en los que están representados los países participantes. La información de base para su cálculo es facilitada por los países siguiendo la metodología establecida al respecto, de forma que se asegure el mayor grado posible de calidad y de comparabilidad de la información.

Se ha de tener en cuenta que la adaptación a una metodología estadística definida en el marco de la comparabilidad internacional, supone en ocasiones diferencias respecto a los criterios metodológicos utilizados en cada país. En este sentido, la información de este capítulo se presenta utilizando los niveles de educación establecidos en la CINE 2011 (Clasificación Internacional Normalizada de la Educación, revisada en 2011).

Los niveles de la CINE son:

- CINE 0: *Educación de la primera infancia o menos que primaria*
- CINE 1: *Educación primaria*
- CINE 2: *Educación secundaria baja*
- CINE 3: *Educación secundaria alta*
- CINE 4: *Educación postsecundaria, no terciaria*
- CINE 5: *Educación terciaria de ciclo corto*
- CINE 6: *Grado en educación terciaria o nivel equivalente*
- CINE 7: *Nivel de maestría, especialización o equivalente*
- CINE 8: *Nivel de doctorado o equivalente*

Fuentes de información:

- *EUROSTAT* (Oficina de Estadística de la Unión Europea).
- *Indicadores de la Educación*. OCDE.

H1. LA COMPARACIÓN INTERNACIONAL

H1.1. Abandono temprano de la educación y la formación (1) (2) : Porcentaje de población de 18 a 24 años que no ha completado la E. Secundaria 2.ª etapa y no sigue ningún tipo de estudio-formación

	TOTAL			HOMBRES			MUJERES		
	2004	2009	2014 (3)	2004	2009	2014 (3)	2004	2009	2014 (3)
Unión Europea (28 países)	16,0	14,2	11,2	18,3	16,1	12,8	13,7	12,3	9,6
Alemania	12,1	11,1	9,5	12,2	11,5	10,0	11,9	4,8	2,3
Austria	9,8	8,8	7,0	10,5	8,6	7,6	9,1	21,1	18,3
Bélgica	13,1	11,1	9,8	15,4	12,8	11,8	10,8	10,7	8,9
Bulgaria	21,4	14,7	12,9	22,2	13,7	12,8	20,6	8,9	6,5
Chipre	20,6	11,7	6,8	27,2	15,2	11,2	14,9	10,5	6,6 (4)
Croacia	5,4 (4)	5,2	2,7 (4)	6,2 (4)	5,5	3,1 (4)	4,6 (4)	9,0 (4)	7,2 (4)
Dinamarca	8,8	11,3	7,8	10,5	14,3	9,5	7,1	15,8	12,9
Eslovenia	4,3	5,3	4,4	6,0	7,2	6,0	2,5 (4)	5,2 (4)	5,2 (4)
España	32,2	30,9	21,9	39,0	37,4	25,6	25,0	24,1	18,1
Estonia	13,9	13,5	11,4	20,0	17,9	15,3	7,9	8,7	2,9
Finlandia	10,0	9,9	9,5	12,5	10,7	11,9	7,5	14,5	10,7
Francia	12,3	12,4	9,0	14,2	14,5	10,2	10,5	9,1	7,5
Grecia	14,5	14,2	9,0	17,7	17,9	11,5	11,3	3,2	2,7
Hungría	12,6	11,5	11,4	13,6	12,2	12,5	11,5	11,0	5,1
Irlanda	13,1	11,7	6,9	16,0	14,7	8,0	10,0	8,1	6,1
Italia	23,1	19,1	15,0	27,0	21,8	17,7	19,2	10,3	7,9
Letonia	15,9	14,3	8,5	21,0	17,6	11,7	10,8	10,8	10,3
Lituania	10,3	8,7	5,9	11,9 (4)	11,6	7,0	8,6 (4)	8,6	5,7 (4)
Luxemburgo	12,7	7,7	6,1	12,6	8,9	8,3	12,7	16,2	12,2 (4)
Malta	42,1 (5)	25,7	20,3	44,3 (5)	30,1	22,2	39,8 (5)	5,8	4,6
Países Bajos	14,1	10,9	8,7	16,4	13,1	10,6	11,7	6,6	3,7
Polonia	5,6	5,3	5,4	7,3	6,6	7,3	3,9	8,6	6,8
Portugal	39,3	30,9	17,4	47,6	35,8	20,7	30,9	3,9	3,3
R. Checa	6,3	5,4	5,5	6,1	5,5	5,8	6,6	9,3	7,7
R. Eslovaca	6,8	4,9	6,7	7,3	5,7	6,9	6,3	4,1	6,6
Reino Unido	12,1	15,7	11,8	13,0	16,9	12,8	11,2	6,0	6,0
Rumanía	22,4	16,6	18,1	23,7	16,1	19,5	21,1	25,8	14,1
Suecia	9,2	7,0	6,7	10,6	8,0	7,3	7,8	17,2	16,7
Otros Países Europeos									
Islandia	24,9	21,3	19,0	28,3	25,1	24,3	21,4	17,4	13,5
Noruega	4,7	17,6	11,7	5,2	21,8	12,9	4,1	13,4	10,4
Suiza	9,5	9,1	5,4	9,9	8,8	5,5	9,1	9,4	5,4

(1) Indicador utilizado como punto de referencia general de la Estrategia 2020 de los sistemas educativos y formativos en la UE.

(2) Debido a la implementación de conceptos y definiciones armonizadas y/o a la transición a los nuevos cálculos realizados con las medias anuales, estos datos no coinciden con los publicados con anterioridad a noviembre de 2009.

(3) Ruptura de serie.

(4) Datos con problemas de fiabilidad.

(5) La definición del indicador difiere para estos datos.

FUENTE: Labour Force Survey (Encuesta Europea de Población Activa) - Media anual. Eurostat.

H1. LA COMPARACIÓN INTERNACIONAL

H1.2. Formación en E. Superior en la población de 30 a 34 años (1): Porcentaje de población de 30 a 34 años que ha alcanzado el nivel de formación en E. Superior

	TOTAL			HOMBRES			MUJERES		
	2004	2009	2014 (2)	2004	2009	2014 (2)	2004	2009	2014 (2)
Unión Europea (28 países)	26,9	32,3	37,9	25,3	29,0	33,6	28,6	35,7	42,3
Alemania	26,8	29,4	31,4	29,1	29,6	32,0	24,3	29,2	30,8
Austria	20,9 (2)	23,4	40,0	22,0 (2)	22,9	38,3	19,9 (2)	23,9	41,6
Bélgica	39,9	42,0	43,8	35,8	36,4	37,4	44,1	47,7	50,2
Bulgaria	25,2	27,9	30,9	18,7	20,4	23,4	31,8	35,6	39,0
Chipre	41,0	45,0 (2)	52,5	43,5	40,2 (2)	46,0	38,7	49,3 (2)	58,2
Croacia	16,8	21,3	32,2	14,1 (3)	18,3	25,6	19,5	24,3	39,0
Dinamarca	41,4	40,7	44,9	38,7	35,0	39,4	44,0	46,5	50,5
Eslovenia	25,1	31,6	41,0	18,1	24,6	30,0	32,5	39,3	53,7
España	36,9	40,7	42,3	33,4	35,3	36,8	40,6	46,5	47,8
Estonia	28,3	36,3	43,2	21,3	29,6	32,8	35,4	43,2	54,2
Finlandia	43,4	45,9	45,3	35,0	36,6	38,2	52,1	55,5	52,6
Francia	35,6	43,0	43,7	32,6	38,8	39,2	38,7	47,1	47,9
Grecia	25,1 (2)	26,6 (2)	37,2	23,6 (2)	24,3 (2)	32,9	26,7 (2)	29,0 (2)	41,6
Hungría	18,5	24,0	34,1	15,5	19,1	28,0	21,5	28,9	40,3
Irlanda	38,6	48,9 (2)	52,2	35,7	42,8 (2)	45,1	41,5	55,0 (2)	58,6
Italia	15,6 (2)	19,0	23,9	12,8 (2)	15,0	18,8	18,4 (2)	23,0	29,1
Letonia	18,2	30,5	39,9	13,3	20,9	27,8	22,9	40,0	52,3
Lituania	30,9	40,4	53,3	26,4	32,8	44,0	35,0	48,0	62,7
Luxemburgo	31,4	46,6 (2)	52,7	33,2	48,4 (2)	49,8	29,6	44,9 (2)	55,4
Malta	17,6	21,9	26,5	19,3	20,3	22,8	16,1	23,6	30,5
Países Bajos	33,6	40,5	44,8	33,2	38,4	41,6	34,0	42,6	48,0
Polonia	20,4	32,8	42,1	17,8	27,3	34,2	23,2	38,4	50,2
Portugal	16,3 (2)	21,3	31,3	12,4 (2)	17,6	23,2	20,2 (2)	24,9	38,9
R. Checa	12,7	17,5	28,2	13,2	16,4	24,2	12,1	18,7	32,5
R. Eslovaca	12,9	17,6	26,9	12,6	15,5	22,5	13,2	19,8	31,5
Reino Unido	33,6 (2)	41,4	47,7	34,0 (2)	40,5	44,2	33,3 (2)	42,3	51,1
Rumanía	10,3	16,8	25,0	9,9	15,2	22,9	10,7	18,5	27,2
Suecia	33,9	43,9	49,9	28,6	38,1	42,4	39,3	50,0	57,9
Otros Países Europeos									
Islandia	38,8	41,7	45,9	32,9	37,7	39,8	44,8	45,9	52,2
Noruega	39,5	47,0	52,1	34,6	37,9	42,6	44,5	56,4	62,0
Suiza	32,8	43,4	49,2	42,4	48,8	50,9	23,7	38,1	47,4

(1) Indicador utilizado como punto de referencia general de la Estrategia 2020 de los sistemas educativos y formativos en la UE.

(2) Ruptura de serie.

(3) Datos con problemas de fiabilidad.

FUENTE: Labour Force Survey (Encuesta Europea de Población Activa) - Media anual. Eurostat.

H1. LA COMPARACIÓN INTERNACIONAL

H1.3. Formación permanente (1) (2): Porcentaje de población de 25 a 64 años que participa en educación y formación

	TOTAL			HOMBRES			MUJERES		
	2004	2009	2014	2004	2009	2014	2004	2009	2014
Unión Europea (28 países)	9,1	9,3	10,7	8,5	8,4	9,8	9,8	10,2	11,6
Alemania	7,4	7,8	7,9	7,8	7,8	8,0	7,0	7,7	7,8
Austria	11,6 (3)	13,8	14,2	11,0 (3)	12,8	13,2	12,3 (3)	14,8	15,3
Bélgica	8,6 (3)	6,8	7,1	8,7 (3)	6,4	6,7	8,5 (3)	7,2	7,6
Bulgaria	1,3	1,4	1,8	1,2	1,3	1,6	1,3	1,5	2,0
Chipre	9,3	7,8 (3)	6,9	9,0	7,7 (3)	6,3	9,6	7,8 (3)	7,3
Croacia	1,9	2,6	2,5	1,8 (4)	2,8	2,4	2,0	2,5	2,6
Dinamarca	25,6	31,2	31,7	22,1	25,3	26,0	29,1	37,2	37,5
Eslovenia	16,2	14,6	11,9	14,8	12,9	10,4	17,6	16,4	13,6
España	4,8	10,6 (3)	9,8 (4)	4,3	9,6	9,2 (4)	5,3	11,6	10,5 (4)
Estonia	6,6	10,5	11,5	5,4	7,5	9,2	7,6	13,2	13,7
Finlandia	22,8	22,1	25,1	19,2	18,5	21,6	26,4	25,9	28,8
Francia	6,0	5,7	18,3 (3)	5,8	5,2	15,9 (3)	6,1	6,1	20,7 (3)
Grecia	1,8 (3)	3,3 (3)	3,0	1,8 (3)	3,3 (3)	3,1	1,8 (3)	3,3 (3)	2,8
Hungría	4,0	2,7	3,2	3,4	2,4	2,9	4,6	3,0	3,5
Irlanda	6,1 (3)	6,3 (3)	6,7	5,1 (3)	5,6 (3)	6,0	7,1 (3)	7,0 (3)	7,3
Italia	6,3 (3)	6,0	8,0	5,9 (3)	5,6	7,7	6,7 (3)	6,3	8,3
Letonia	8,4	5,4	5,5	5,7	3,5	4,8	10,8	7,0	6,2
Lituania	6,0 (3)	4,4	5,0	4,3 (3)	3,4	4,5	7,5 (3)	5,2	5,4
Luxemburgo	9,8	13,4 (3)	14,0	9,5	13,4 (3)	13,4	10,1	13,5 (3)	14,5
Malta	4,3 (3)	6,1	7,1	4,8 (3)	6,0	6,8	3,8 (3)	6,2	7,5
Países Bajos	16,4	17,0	17,8	16,1	16,5	17,5	16,8	17,5	18,2
Polonia	5,0 (3)	4,7	4,0	4,3 (3)	4,3	3,6	5,7 (3)	5,1	4,3
Portugal	4,2 (3)	6,4	9,6	4,0 (3)	6,0	9,3	4,4 (3)	6,8	9,9
R. Checa	5,8	6,8	9,3	5,5	6,5	9,1	6,0	7,0	9,6
R. Eslovaca	4,3	2,8	3,0	3,8	2,2	2,8	4,8	3,3	3,1
Reino Unido	29,0 (3)(5)	20,1	15,8	24,9 (3)(5)	16,7	14,2	33,1 (3)(5)	23,3	17,4
Rumanía	1,5	1,5	1,5	1,5	1,3	1,6	1,4	1,6	1,3
Suecia	.. (6)	22,2	28,9	.. (6)	16,1	22,1	.. (6)	28,5	36,0
Otros Países Europeos									
Islandia	24,2	25,1	25,9	19,6	20,4	21,7	28,9	30,0	30,2
Noruega	17,4	18,1	19,7	16,3	16,8	18,1	18,6	19,5	21,4
Suiza	28,6	23,9	31,7	29,7	22,8	32,2	27,4	25,0	31,2

(1) Indicador utilizado como punto de referencia general de la Estrategia 2020 de los sistemas educativos y formativos en la UE.

(2) Debido a la implementación de conceptos y definiciones armonizadas, estos datos no coinciden con los publicados antes de diciembre de 2005.

(3) Ruptura de serie.

(4) A partir de 2014 se aplica la nueva CNED-2014, que es la adaptación de la CINE-2011 y cuyo efecto es de bastante relevancia, por lo que los datos de 2014 no son comparables con los de años anteriores.

(5) Datos con problemas de fiabilidad.

(6) Dato no disponible.

FUENTE: Labour Force Survey (Encuesta Europea de Población Activa) - Media anual. Eurostat.

H1. LA COMPARACIÓN INTERNACIONAL

H1.4. Nivel de formación de la población joven (1): Porcentaje de población de 20 a 24 años que ha completado al menos el nivel de E. Secundaria 2.ª etapa

	TOTAL			HOMBRES			MUJERES		
	2004	2009	2014 (2)	2004	2009	2014 (2)	2004	2009	2014 (2)
Unión Europea (28 países)	77,4	78,8	82,2	74,6	76,0	79,8	80,1	81,6	84,7
Alemania	72,8	73,7	77,1	71,5	71,7	75,4	74,2	75,8	79,0
Austria	85,4 (2)	85,8	89,6	84,5 (2)	85,7	89,5	86,2 (2)	86,0	89,6
Bélgica	81,8	83,3	84,4	78,9	80,9	81,0	84,8	85,8	87,8
Bulgaria	76,1	83,7	85,8	74,9	84,8	85,8	77,5	82,5	85,8
Chipre	77,6	87,3 (2)	92,4	70,7	84,2 (2)	87,1	83,8	90,2 (2)	97,4
Croacia	93,5	93,8	96,3	92,6	93,1	95,0	94,6	94,5	97,6
Dinamarca	76,2	69,9	72,5	74,3	62,1	68,2	78,1	78,2	76,9
Eslovenia	90,5	89,4	90,2	87,1	86,2	87,3	94,1	93,1	93,3
España	61,1	60,3	65,8	54,1	53,0	60,4	68,5	67,8	71,4
Estonia	80,0	82,6	83,6	72,6	78,5	78,2	87,5	86,7	89,2
Finlandia	84,5	85,1	86,3	81,9	84,4	83,9	87,0	85,9	88,9
Francia	82,7	83,3	87,9	81,0	80,9	86,4	84,4	85,7	89,4
Grecia	83,4 (2)	82,6 (2)	88,4	79,9 (2)	78,2 (2)	85,1	86,9 (2)	87,1 (2)	91,7
Hungría	83,5	83,6	85,3	82,0	81,8	83,3	84,9	85,4	87,3
Irlanda	85,3	86,4 (2)	92,6	82,3	82,9 (2)	91,2	88,4	89,8 (2)	94,0
Italia	72,5 (2)	76,4	79,9	67,6 (2)	72,9	76,6	77,5 (2)	80,0	83,2
Letonia	78,3	80,6	86,7	72,7	77,3	82,5	84,0	84,1	91,0
Lituania	85,5	86,8	91,4	82,1	83,0	90,0	89,0	90,8	92,8
Luxemburgo	72,5	76,8 (2)	73,7	71,6	76,1 (2)	72,1	73,4	77,6 (2)	75,3
Malta	51,0 (3)	70,4	75,5	49,8 (3)	65,6	72,4	52,4 (3)	75,5	78,9
Países Bajos	75,0	76,6	79,0	71,2	72,1	74,7	78,9	81,2	83,4
Polonia	90,9	91,3	90,4	88,7	89,3	87,4	93,1	93,2	93,6
Portugal	49,8 (2)	55,9	72,1	40,8 (2)	50,3	67,4	58,8 (2)	61,6	76,8
R. Checa	91,4	91,9	90,7	91,0	91,6	89,9	91,8	92,3	91,4
R. Eslovaca	91,7	93,3	90,9	91,3	92,6	90,6	92,0	94,0	91,3
Reino Unido	77,0 (2)	79,3	84,1	75,9 (2)	77,4	82,7	78,0 (2)	81,2	85,5
Rumanía	75,3	78,3	79,7	74,6	77,8	78,4	76,1	78,9	81,1
Suecia	86,0	87,6	86,9	84,8	86,3	85,2	87,2	89,0	88,7
Otros Países Europeos									
Islandia	51,7	53,6	61,2	45,7	49,0	52,3	57,8	58,5	70,4
Noruega	95,1	69,7	78,1	94,3	64,9	75,9	95,9	74,6	80,4
Suiza	78,7	79,0	85,8	77,3	78,4	84,8	80,2	79,6	86,9

(1) Debido a la implementación de conceptos y definiciones armonizadas, estos datos no coinciden con los publicados antes de diciembre de 2005.

(2) Ruptura de serie.

(3) Datos con problemas de fiabilidad.

FUENTE: Labour Force Survey (Encuesta Europea de Población Activa) - Media anual. Eurostat.

H1. LA COMPARACIÓN INTERNACIONAL

H1.5. Graduados en Ciencia y Tecnología (1): Número de graduados en Educación Superior, en Ciencia y Tecnología por cada 1.000 habitantes en la población de 20 a 29 años

	TOTAL			HOMBRES			MUJERES		
	2004	2009	2013	2004	2009	2013	2004	2009	2013
Unión Europea (28 países)	12,4	14,6 (2)	..	16,9	19,5 (2)	..	7,9	9,5 (2)	..
Alemania	9,0	13,5	17,2	13,4	18,3	24,4	4,3	8,6	9,7
Austria	8,7	14,0	21,8	13,4	21,1	32,2	4,0	6,8	11,1
Bélgica	11,2 (2)	12,0	13,0	16,6 (2)	17,5	19,5	5,7 (2)	6,6	6,4
Bulgaria	8,5	10,8	14,1	9,6	13,0	16,9	7,2	8,4	11,2
Chipre	4,3	4,7	8,2	5,5	5,9	10,1	3,2	3,5	6,4
Croacia	5,8	13,5	15,5	7,5	17,4	20,1	3,9	9,4	10,7
Dinamarca	13,8	15,2	19,9	18,6	19,1	25,3	9,0	11,2	14,2
Eslovenia	9,3	11,3	19,1	13,6	16,2	25,5	4,8	6,0	12,3
España	12,3	12,4	19,0	16,7	16,9	26,7	7,6	7,8	11,3
Estonia	8,9	11,4	14,2	10,3	13,4	17,3	7,4	9,3	10,9
Finlandia	17,9	19,0	21,6	24,6	26,3	30,7	10,9	11,3	12,0
Francia	..	20,4	22,9	..	29,3	31,8	..	11,6	13,9
Grecia	8,0	..	15,4	9,2	..	18,6	6,7	..	12,1
Hungría	5,1 (2)	7,5	10,3	7,1 (2)	10,4	14,4	2,9 (2)	4,4	5,9
Irlanda	23,3	16,4	21,6	32,0	23,0	33,6	14,6	10,0	10,0
Italia	10,9	.. (3)	13,5	13,6	.. (3)	15,8	8,2	.. (3)	11,0
Letonia	9,7	10,7	13,2	12,9	14,2	17,8	6,4	6,9	8,3
Lituania	18,1	21,2	21,3	23,2	29,2	30,5	13,0	13,0	11,6
Luxemburgo	3,6	4,9	2,3
Malta	..	7,2	15,0	..	9,7	20,6	..	4,6	8,9
Países Bajos	7,9	8,9	9,5	12,6	14,2	14,3	3,1	3,6	4,7
Polonia	9,4	14,3	..	12,4	17,4	..	6,4	11,0	..
Portugal	9,0 (2)	15,4	21,0	10,7 (2)	19,5	25,4	7,3 (2)	11,2	16,6
R. Checa	7,4	15,6	16,9	10,2	20,9	22,2	4,4	10,0	11,4
R. Eslovaca	9,3	17,8	17,6	11,7	22,6	22,0	6,7	12,8	13,0
Reino Unido	18,0	17,5	23,0	24,7	24,2	28,6	11,2	10,8	17,3
Rumanía	10,4	24,0	16,8	12,6	30,0	19,3	8,1	17,7	14,0
Suecia	15,9 (2)	13,0	14,7	20,6 (2)	17,1	19,4	11,0 (2)	8,7	9,7
Otros Países Europeos									
Islandia	10,8	10,3	12,7	13,2	12,6	14,5	8,3	7,8	10,8
Noruega	9,0	9,0	13,3	13,4	12,4	19,4	4,4	5,5	7,0
Suiza	14,6	18,1	17,5	24,6	28,9	27,5	4,7	7,1	7,3

(1) Estimación de EUROSTAT.

(2) La definición del indicador difiere para estos datos.

(3) Datos con problemas de fiabilidad.

FUENTE: EUROSTAT (Cuestionario UOE).

H1. LA COMPARACIÓN INTERNACIONAL

H1.6. Distribución porcentual de la población adulta según nivel de formación, por grupos de edad. Año 2014

	Inferior a E. Secundaria 2.º etapa			E. Secundaria 2.º etapa			E. Superior		
	25 a 64 años	25 a 34 años	55 a 64 años	25 a 64 años	25 a 34 años	55 a 64 años	25 a 64 años	25 a 34 años	55 a 64 años
Unión Europea (1)									
Alemania	13,1	12,7	14,2	59,8	58,9	60,3	27,1	28,4	25,5
Austria	16,1	10,0	24,8	54,0	51,6	53,8	29,9	38,4	21,3
Bélgica	26,4	17,7	41,3	36,7	38,0	32,3	36,9	44,2	26,3
Dinamarca	20,4	17,8	28,4	43,8	40,0	42,6	35,8	42,1	29,1
Eslovenia	14,3	6,1	25,4	57,1	55,8	56,6	28,6	38,1	17,9
España	43,4	34,4	61,4	21,9	24,1	17,4	34,7	41,5	21,2
Estonia	8,9	11,0	7,8	53,6	48,6	56,6	37,5	40,4	35,7
Finlandia	13,5	9,8	22,8	44,7	49,9	43,0	41,8	40,3	34,2
Francia (3)	25,2	14,7	39,0	42,7	41,2	40,7	32,1	44,1	20,3
Grecia	31,7	18,3	50,2	40,2	43,0	28,7	28,1	38,7	21,1
Hungría	16,9	13,0	22,8	59,7	54,9	60,3	23,4	32,1	16,9
Irlanda	21,2	9,9	41,1	37,8	39,3	34,6	41,0	50,8	24,3
Italia	40,7	26,2	53,9	42,4	49,7	33,8	16,9	24,2	12,3
Luxemburgo	18,0	13,1	26,9	36,0	33,9	41,4	45,9	52,9	31,7
Países Bajos	24,1	14,8	35,1	41,5	40,9	38,0	34,4	44,3	26,9
Polonia	9,5	5,8	15,8	63,5	51,6	70,5	27,0	42,6	13,7
Portugal	56,7	35,3	77,1	21,6	33,2	10,0	21,7	31,4	12,8
R. Checa	6,8	5,4	12,4	71,7	64,7	72,4	21,5	29,9	15,1
R. Eslovaca	9,2	7,5	15,5	70,5	62,6	70,6	20,4	29,8	13,9
Reino Unido	20,8	13,8	28,7	36,9	37,1	36,5	42,2	49,2	34,8
Suecia	18,4	18,2	26,3	42,9	35,9	43,8	38,7	46,0	29,9
Resto de países OCDE									
Australia	22,9	13,3	34,7	35,2	38,6	31,8	41,9	48,1	33,5
Canadá	10,0	7,4	14,6	36,4	34,9	40,3	53,6	57,7	45,1
Corea	15,0	1,7	45,6	40,4	30,6	37,1	44,6	67,7	17,3
Chile (2)	38,6	20,0	58,3	40,3	52,7	27,2	21,1	27,3	14,5
Estados Unidos	10,4	10,0	10,1	45,3	44,3	48,8	44,2	45,7	41,0
Islandia	26,7	26,2	31,9	36,2	33,2	39,3	37,1	40,6	28,8
México	66,3	54,4	80,1	15,1	21,0	6,6	18,5	24,6	13,2
Noruega	18,1	18,6	19,6	40,2	32,4	48,7	41,8	49,0	31,7
Nueva Zelanda	25,9	18,9	34,4	38,4	40,7	36,7	35,6	40,4	28,9
Suiza	12,0	9,0	15,7	47,8	45,0	53,2	40,2	46,0	31,1
Turquía	64,4	50,5	79,0	18,9	24,7	11,0	16,7	24,8	10,0
Media países OCDE	23,6	16,8	33,8	42,7	42,4	41,1	33,6	40,8	25,1
Unión Europea (21 países)	21,7	15,0	32,0	46,6	45,5	45,0	31,7	39,5	23,1
Otros países									
Brasil (2)	53,6	39,2	71,6	32,7	45,5	17,7	13,7	15,3	10,7
Federación Rusa (2)	5,3	5,2	7,7	40,4	36,6	42,7	54,3	58,2	49,6

(1) Se incluyen los 21 países de la UE, diecinueve que forman parte de la OCDE y 2 asociados (Eslovenia y Estonia).

(2) Brasil, Chile, Francia y la Federación Rusa presentan datos referidos al año 2013.

FUENTE: Panorama de la educación 2015. Indicadores de la OCDE.

H1. LA COMPARACIÓN INTERNACIONAL

H1.7. Número medio de alumnos por profesor. Curso 2012-13

	E. Preprimaria (CINE 0)	E. Primaria (CINE 1)	E. Secundaria (CINE 2 y 3)	E. Superior (CINE 5-8)
Unión Europea				
Alemania	10,3	15,6	13,5	11,7
Austria	13,7	11,9	9,4	15,0
Bélgica (1)	15,6	12,7	9,7	21,3
Dinamarca
Eslovenia	9,4	16,0	10,8	18,1
España	14,8	13,8	11,3	12,1
Estonia	8,9	13,0	10,6	
Finlandia	10,3	13,2	12,7	13,8
Francia	21,6	19,3	12,7	17,3
Grecia	11,9	9,5	7,7	..
Hungría (2)	11,2	10,6	11,3	14,8
Irlanda (1)	..	16,4	13,9	19,5
Italia	13,5	12,3	12,2	19,0
Luxemburgo	10,9	8,8	8,6	..
Países Bajos (1)	16,3	17,0	17,0	15,0
Polonia	16,4	11,1	10,5	15,1
Portugal	16,6	13,2	9,4	14,0
R. Checa	13,9	18,8	11,1	21,9
R. Eslovaca	12,6	16,9	13,0	13,8
Reino Unido	9,7	20,7	18,5	18,0
Suecia	6,4	12,7	12,4	11,0
Resto de países OCDE				
Australia (3)	..	15,6	12,0	14,3
Canadá (4) (5)	..	14,0	13,8	..
Corea	14,4	17,3	16,2	..
Chile	26,7	22,5	24,8	..
Estados Unidos	12,1	15,3	15,4	15,2
Islandia	5,6	10,4
Japón (6)	15,4	17,4	12,7	..
México	25,3	27,7	30,3	14,3
Noruega	11,4	10,3	10,1	10,1
Nueva Zelanda	7,7	16,4	14,8	17,1
Suiza (1)	15,7	15,0
Turquía	17,1	19,8	17,5	21,7
Media países OCDE	13,6	15,2	13,4	15,8
Unión Europea (21 países)	12,8	14,2	11,8	16,0
Otros países				
Brasil	17,1	21,2	17,3	26,8
Federación Rusa (1)	9,6	20,3	8,9	10,8

NOTA: Calculado en equivalente a tiempo completo de alumnado y profesorado.

(1) Sólo instituciones públicas. Los datos de Bélgica no incluyen instituciones privadas independientes.

(2) Incluye datos sobre el equipo directivo.

(3) Incluye sólo programas generales en E. Primaria y E. Secundaria 1.ª etapa.

(4) Año de referencia 2012.

(5) E. Primaria incluye E. Infantil.

(6) E. Secundaria incluye programas de E. postsecundaria no terciaria.

FUENTE: Panorama de la educación 2015. Indicadores de la OCDE.

H1. LA COMPARACIÓN INTERNACIONAL

H1.8. Gasto público total en educación en relación con el PIB

	2007	2012
Unión Europea (28 países)		
Alemania	4,49	4,84
Austria	5,33	5,56
Bélgica	6,00 (1)	6,60 (1)
Bulgaria	3,88	3,68
Chipre	6,95 (1)	6,67
Croacia	4,02 (1)	..
Dinamarca	7,81 (1)	..
Eslovenia	5,15	5,44
España	4,34	4,34
Estonia	4,72 (1)	4,82
Finlandia	5,90	7,12 (1)
Francia	5,62	5,68
Grecia
Hungría	5,29	4,07
Irlanda	4,92	6,16
Italia	4,27	..
Letonia	5,07	..
Lituania	4,64	4,83 (1)
Luxemburgo	3,15 (1)	..
Malta	6,18	6,76
Países Bajos	5,32	5,89
Polonia	4,91 (1)	4,91
Portugal	5,10 (1)	4,94
R. Checa	4,05	4,33
R. Eslovaca	3,62 (1)	3,05
Reino Unido	5,29 (1)	6,10
Rumanía	4,25	2,64
Suecia	6,61	7,38
Otros Países Europeos		
Islandia	7,36	7,17
Noruega	6,66	.. (1)
Suiza	4,88	5,24
Turquía
Otros países		
Estados Unidos	5,13 (1)	.. (1)
Japón	3,45 (1)	3,63

(1) La definición del indicador difiere para estos datos.

FUENTE: EUROSTAT (Cuestionario UOE).

H1. LA COMPARACIÓN INTERNACIONAL

H1.9. Gasto por alumno (euros convertidos usando PPS) en instituciones educativas, por nivel educativo (1). Año 2012

	Instituciones Públicas y Privadas					Instituciones Públicas				
	Total (1)	E. Primaria	E. Secundaria 1.ª etapa	E. Secundaria 2.ª etapa	E. Superior	Total	E. Primaria	E. Secundaria 1.ª etapa	E. Secundaria 2.ª etapa	E. Superior
Unión Europea (28 países)										
Alemania	8.250	5.910	7.262	9.160	13.086	7.686	5.830	7.250	5.660	13.487
Austria	9.448	7.277	10.372	10.208	11.830	9.702	7.307	10.585	10.455	12.379
Bélgica	8.382	7.287	8.876	9.287	11.791	9.121	8.443	9.389	10.226	12.578
Bulgaria	2.590	1.857	2.208	2.122	3.834	2.526	1.855	2.255	2.078	3.631
Chipre	8.963	8.430	10.354	10.668	10.344	10.053	8.623	10.796	11.355	15.720
Croacia
Dinamarca
Eslovenia	6.816	6.938	7.525	5.359	8.489	6.854	6.938	7.499	5.320	8.814
España (2)	6.452	5.355	6.880	6.886	9.303	6.940	5.767	7.271	7.690	9.353
Estonia (3)	4.470	4.256	5.057	5.608	6.431	4.021	4.212	5.022	5.645	6.032
Finlandia	8.280	6.324	9.817	6.540	13.585	8.396	6.311	9.889	6.414	16.007
Francia (3)	7.493	5.333	7.290	9.856	11.620	7.849	5.574	7.799	10.656	12.282
Grecia
Hungría	3.887	3.322	3.390	3.276	6.747	3.747	3.341	3.421	3.178	6.023
Irlanda	8.075	6.600	8.418	9.177	11.385	8.194	6.591	8.418	9.185	11.446
Italia	..	5.720	6.567	6.025	6.771
Letonia (3)	2.845	2.611	2.631	2.773	3.938	2.557	2.576	2.590	2.779	2.583
Lituania	4.266	3.621	3.321	3.882	6.493	4.244	3.597	3.285	3.872	6.718
Luxemburgo	..	15.228	15.401	15.415	15.600	16.883	16.077	..
Malta	8.025	6.553	9.904	8.328	10.084	8.761	7.489	12.458	8.546	10.084
Países Bajos	8.980	6.226	9.301	9.407	14.664	8.358	6.207	9.240	7.199	14.306
Polonia	4.971	4.902	4.815	4.453	6.442	5.523	5.109	5.079	5.245	7.449
Portugal
R. Checa	5.182	3.559	5.948	5.278	7.768	5.334	3.549	5.960	5.468	8.733
R. Eslovaca (3)	..	4.116	..	3.821	3.984	..	3.904	..
Reino Unido	9.101	7.615	7.808	7.574	18.503	7.637	7.384	7.040	8.762	..
Rumanía	1.966	1.558	1.695	1.723	3.932	2.012	1.555	1.688	1.794	4.805
Suecia	9.614	7.843	8.341	8.324	17.140	9.814	7.858	8.453	8.629	17.522
Otros Países Europeos										
Islandia
Noruega (3)	..	9.655	10.144	11.567	9.795	10.372	11.504	..
Suiza (3)	11.461	11.385	13.374	8.725	..	11.019	10.559	12.446	8.187	..
Turquía
Otros países										
Estados Unidos (3)	..	8.386	9.014	..	20.195	..	8.604	9.127	..	18.593
Japón	8.027	6.535	7.585	7.877	12.827	8.104	6.530	7.591	8.368	22.656

(1) A diferencia del indicador B4.6, este indicador considera el gasto público y privado en instituciones públicas y privadas, además de incluir la formación ocupacional, y está calculado en euros convertidos usando el PPS. Se considera el conjunto de todos los niveles educativos, excepto el desarrollo educacional de la primera infancia (primer ciclo de educación infantil).

(2) El gasto por alumno para España calculado directamente en euros, sin utilizar la conversión usando el PPS (realizada para facilitar la comparación internacional), sería para el año 2012: 5.840 4.847 6.227 6.232 8.421 6.282 5.220 6.581 6.961 8.466

(3) La definición del indicador difiere para estos países.

FUENTE: EUROSTAT (Cuestionario UOE).

H1. LA COMPARACIÓN INTERNACIONAL

H1.10. Relación porcentual entre el gasto por alumno en instituciones educativas y el PIB per cápita, por nivel educativo. Año 2012

	Instituciones Públicas y Privadas					Instituciones Públicas				
	Total	E. Primaria	E. Secundaria 1.ª etapa	E. Secundaria 2.ª etapa	E. Superior	Total	E. Primaria	E. Secundaria 1.ª etapa	E. Secundaria 2.ª etapa	E. Superior
Unión Europea (28 países)										
Alemania	26,2	18,8	23,1	29,1	41,6	24,4	18,5	23,0	18,0	42,8
Austria	28,5	22,0	31,3	30,8	35,7	29,3	22,0	31,9	31,5	37,3
Bélgica	27,3	23,8	28,9	30,3	38,5	29,7	27,5	30,6	33,4	41,0
Bulgaria	21,4	15,3	18,2	17,5	31,6	20,8	15,3	18,6	17,1	30,0
Chipre	38,4	36,1	44,3	45,7	44,3	43,0	36,9	46,2	48,6	67,3
Croacia
Dinamarca
Eslovenia	31,9	32,4	35,2	25,1	39,7	32,0	32,4	35,1	24,9	41,2
España	26,8	22,3	28,6	28,6	38,7	28,8	24,0	30,2	32,0	38,9
Estonia (1)	24,2	23,0	27,4	30,4	34,8	21,8	22,8	27,2	30,6	32,7
Finlandia	28,2	21,5	33,4	22,2	46,2	28,6	21,5	33,6	21,8	54,4
Francia (1)	27,1	19,3	26,4	35,6	42,0	28,4	20,2	28,2	38,5	44,4
Grecia
Hungría	22,9	19,5	19,9	19,3	39,7	22,0	19,7	20,1	18,7	35,4
Irlanda	24,6	20,1	25,6	27,9	34,6	24,9	20,0	25,6	27,9	34,8
Italia	..	22,1	25,4	23,3	26,2
Letonia (1)	17,4	15,9	16,1	16,9	24,0	15,6	15,7	15,8	17,0	15,8
Lituania	23,3	19,8	18,2	21,2	35,5	23,2	19,7	18,0	21,2	36,7
Luxemburgo	..	22,7	22,9	23,0	23,2	25,1	23,9	..
Malta	36,3	29,7	44,8	37,7	45,7	39,7	33,9	56,4	38,7	45,7
Países Bajos	27,6	19,1	28,6	28,9	45,1	25,7	19,1	28,4	22,1	44,0
Polonia	29,0	28,6	28,1	26,0	37,6	32,3	29,8	29,7	30,6	43,5
Portugal
R. Checa	25,1	17,2	28,8	25,5	37,6	25,8	17,2	28,8	26,5	42,3
R. Eslovaca (1)	..	21,2	..	19,7	20,5	..	20,1	..
Reino Unido	34,6	29,0	29,7	28,8	70,4	29,0	28,1	26,8	33,3	..
Rumanía	14,5	11,5	12,5	12,7	29,1	14,9	11,5	12,5	13,3	35,5
Suecia	29,9	24,4	25,9	25,9	53,3	30,5	24,4	26,3	26,8	54,4
Otros Países Europeos										
Islandia
Noruega (1)	..	19,4	20,4	23,3	19,7	20,9	23,2	..
Suiza (1)	28,7	28,5	33,5	21,8	..	27,6	26,4	31,2	20,5	..
Turquía
Otros países										
Estados Unidos (1)	..	21,8	23,5	..	52,6	..	22,4	23,8	..	48,4
Japón (1)	30,6	24,9	28,9	30,0	48,9	30,9	24,9	28,9	31,9	86,3

(1) La definición del indicador difiere para estos datos.

FUENTE: EUROSTAT (Cuestionario UOE).

H1. LA COMPARACIÓN INTERNACIONAL

H1.11. Esperanza de vida escolar de los 5 años a los 39 años. Curso 2012-13

	TOTAL	Hombres	Mujeres	E. Primaria, Secundaria y Postsecundaria no superior	Educación Superior
Unión Europea (1)					
Alemania	18,1	18,3	18,0	14,1	2,7
Austria	17,1	16,9	17,4	12,1	3,6
Bélgica	18,8	18,1	19,4	14,4	3,4
Dinamarca	19,6	19,2	20,1	14,8	3,8
Eslovenia	18,3	17,6	19,0	13,4	3,9
España	17,7	17,5	18,0	13,2	3,5
Estonia	17,8	17,1	18,5	12,7	3,3
Finlandia	19,7	19,3	20,2	14,0	4,0
Francia	16,4	16,1	16,6	12,5	2,8
Grecia
Hungría	17,2	17,0	17,5	12,9	2,6
Irlanda	17,8	17,6	18,0	14,4	3,3
Italia	16,8	16,4	17,1	13,2	2,6
Luxemburgo (2)	15,1	15,0	15,2	13,2	0,9
Países Bajos	17,9	17,9	17,9	13,8	3,1
Polonia	17,9	17,2	18,6	13,0	3,2
Portugal	17,4	17,4	17,5	13,5	2,9
R. Checa	17,4	17,0	17,8	13,1	2,9
R. Eslovaca	16,2	15,7	16,7	12,4	2,5
Reino Unido	16,7	16,3	17,0	14,2	2,5
Suecia	19,1	18,1	20,0	14,2	3,0
Resto de países OCDE					
Australia	19,2	19,0	19,3	15,3	3,7
Canadá (3)	16,3	16,0	16,7	12,5	3,0
Corea	17,5	18,1	16,7	11,9	4,7
Chile	17,1	16,9	17,2	12,1	3,9
Estados Unidos	17,1	16,5	17,6	11,7	4,1
Islandia	19,6	18,9	20,4	15,2	3,5
Japón	16,0	16,0	15,0	12,1	..
México	14,4	14,4	14,5	12,0	1,6
Noruega	18,0	17,6	18,5	13,8	3,3
Nueva Zelanda	18,0	17,4	18,6	14,5	3,4
Suiza	17,4	17,5	17,3	13,3	2,5
Turquía	16,9	17,2	16,6	12,7	3,8
Media países OCDE	17,5	17,2	17,7	13,4	3,2
Unión Europea (21 países)	17,6	17,3	18,0	13,5	3,0
Otros países					
Brasil (4)	15,6	15,3	16,0	12,6	2,1
Federación Rusa	16,1	15,7	16,4	10,1	4,3

(1) Se incluyen los 21 países de la UE, diecinueve que forman parte de la OCDE y 2 asociados (Eslovenia y Estonia).

(2) Los altos niveles de matriculación en el extranjero y la inmigración pueden afectar al número de años esperados en educación.

(3) Año de referencia 2012

(4) Se excluyen las matriculaciones en CINE 7 Y 8.

FUENTE: Panorama de la educación 2015. Indicadores de la OCDE.

H1. LA COMPARACIÓN INTERNACIONAL

H1.12. Tasas netas de escolaridad en edades significativas (1). Curso 2012-13

	3 años	4 años	5 años	15 años	16 años	17 años	18 años
Unión Europea (28 países)	85,3	91,8	97,0
Alemania	91,6	96,3	97,7	98,2	97,4	93,3	85,0
Austria	71,3	91,4	96,3	94,7	91,0	88,6	74,0
Bélgica	97,7	98,0	98,1	99,6	99,2	98,4	83,4
Bulgaria	72,7	79,6	89,7	91,8	88,5	85,7	80,1
Chipre	41,4	72,2	97,2	93,2	92,4	87,3	38,7
Croacia	56,7	57,8	62,4	100,5	98,6	91,3	72,0
Dinamarca	96,3	97,5	98,8	99,1	95,1	90,9	86,9
Eslovenia	84,3	89,0	90,7	97,8	97,5	96,3	92,1
España	95,7	96,7	97,5	97,3	95,5	91,8	80,2
Estonia	87,4	91,0	88,7	100,3	97,9	94,9	87,7
Finlandia	68,2	74,7	79,7	98,1	94,8	94,8	94,1
Francia	99,5	100,0	100,5	98,1	93,7	90,3	77,1
Grecia	15,9	58,0	95,7	95,7	96,2	95,7	93,9
Hungría	75,3	93,1	96,2	97,3	94,2	93,0	84,4
Irlanda	45,6	94,5	101,7	101,3	101,3	97,7	106,9
Italia	94,4	98,5	98,9	99,6	97,1	91,7	78,6
Letonia	82,6	89,3	96,3	98,7	98,6	98,3	93,0
Lituania	74,8	80,7	83,2	99,8	99,3	98,0	94,7
Luxemburgo	70,9	99,3	99,5	97,3	86,5	81,9	72,0
Malta	97,0	100,0	101,0	101,2	80,1	71,8	59,3
Países Bajos	83,2	99,7	99,3	99,2	98,5	96,0	86,3
Polonia	52,3	66,4	93,2	96,4	96,7	95,7	92,5
Portugal	77,8	90,4	97,6	101,5	100,5	94,8	80,6
R. Checa	58,9	82,7	88,9	99,8	97,8	95,6	89,5
R. Eslovaca	62,6	73,8	81,3	97,8	93,2	90,0	84,2
Reino Unido	96,8	96,1	97,1	99,1	93,8	90,3	67,2
Rumanía	79,5	83,3	89,5	86,6	86,3	79,7	77,7
Suecia	92,9	94,5	95,3	99,3	99,7	98,4	96,3
Otros Países Europeos							
Islandia	96,0	96,8	95,6	99,1	96,0	90,2	82,5
Noruega	95,3	97,1	97,6	100,3	95,3	92,7	89,6
Suiza	3,1	41,4	96,8	97,9	93,2	91,3	84,6

(1) Elaboración propia de las tasas de 15, 16, 17 y 18 años a partir de los datos de Eurostat (Cuestionario UOE).

FUENTE: EUROSTAT (Cuestionario UOE).

H1. LA COMPARACIÓN INTERNACIONAL

H1.13. Porcentaje de alumnado de enseñanza pública y privada concertada. Curso 2012-13

	E.Primaria (CINE 1)		E.Secundaria Primera etapa (CINE 2)		E.Secundaria Segunda etapa (CINE 3)		E. Terciaria ciclo corto (CINE 5)		Grado en E. Terciaria (CINE 6)		Nivel Maestría (CINE 7)		Nivel Doctorado (CINE 8)	
	Pública	Privada Concer- tada	Pública	Privada Concer- tada	Pública	Privada Concer- tada	Pública	Privada Concer- tada	Pública	Privada Concer- tada	Pública	Privada Concer- tada	Pública	Privada Concer- tada
Unión Europea														
Alemania (3)	95,4	4,6	90,4	9,6	92,0	8,0	80,0	20,0	88,2	11,8	97,3	2,7	100,0	0,0
Austria (3)	94,1	5,9	90,7	9,3	89,6	10,4	82,5	17,5	79,3	20,7	88,8	11,2	98,6	1,4
Bélgica	45,7	54,3	42,2	57,8	41,1	58,9	37,2	62,8	42,8	57,1	39,6	59,8	57,6	42,4
Dinamarca	85,1	14,7	73,1	26,2	98,0	1,8	96,5	3,0	97,3	2,7	100,0	0,0	100,0	0,0
Eslovenia	99,4	0,6	99,7	0,3	96,3	2,0	76,3	2,3	84,8	7,1	92,2	5,4	86,7	3,8
España	68,3	27,9	70,6	26,5	75,1	17,1	79,7	13,5	84,1	0,0	85,1	0,0	91,9	0,0
Estonia (2)	95,2	..	95,9	..	96,6	23,0	64,1	1,0	95,1	0,0	98,8
Finlandia	98,3	1,7	95,2	4,8	81,2	18,8	100,0	0,0	64,6	35,4	91,7	8,3	100,0	0,0
Francia	85,3	14,4	78,1	21,6	68,4	30,6	66,6	12,2	85,9	1,5	77,8	0,0	99,0	0,0
Grecia
Hungría	86,0	14,0	85,3	14,7	73,5	26,5	43,7	56,3	86,6	13,4	88,7	11,3	94,5	5,5
Irlanda	99,3	0,0	100,0	0,0	98,4	0,0	98,1	0,0	96,9	0,0	98,7	0,0
Italia (2)	93,3	..	96,1	..	90,9	4,6	0,0	0,0	90,0	..	92,4	..	95,4	0,0
Luxemburgo	90,4	0,3	81,0	9,8	83,2	6,7	100,0	0,0
Países Bajos (2)	100,0	..
Polonia (2)	95,9	1,2	94,5	1,6	84,1	1,3	88,9	..	70,2	..	74,0	..	92,8	..
Portugal (2)	88,1	3,8	87,3	6,8	79,1	4,7	79,4	0,0	84,7	0,0	93,4	0,0
R. Checa (2)	98,2	1,8	97,1	2,9	85,4	14,6	86,3	13,7	83,8	3,0	90,1	..	99,6	..
R. Eslovaca	93,5	6,5	93,3	6,7	84,8	15,2	74,5	25,5	80,9	0,0	83,3	0,0	94,0	0,0
Reino Unido (2)	89,4	6,2	47,7	46,6	26,0	69,2	0,0	100,0	0,0	100,0	0,0	100,0	0,0	100,0
Suecia	90,3	9,7	84,7	15,3	82,1	17,9	50,6	49,4	94,7	5,3	92,0	8,0	92,6	7,4
Resto de países OCDE														
Australia	69,0	31,0	62,6	37,4	63,2	36,8	74,2	16,0	94,5	0,0	95,2	..	99,2	..
Canadá (1)(3)	94,2	5,8	91,4	8,6	94,2	5,8
Corea (2)	98,4	..	82,0	18,0	56,3	43,7	2,0	..	23,5	..	31,3	..	36,0	..
Chile	3,5	2,2	19,5	15,5	25,5	16,1	44,3	44,4
Estados Unidos (2)	91,7	..	92,0	..	91,8	..	90,0	..	65,6	..	46,2	..	62,0	..
Islandia	96,8	3,2	99,1	0,9	80,2	19,0	44,9	55,1	81,3	18,7	83,4	16,6	95,3	4,7
Japón (2)	98,8	..	92,9	..	68,3	..	7,7	..	20,5	..	46,6	..	75,2	..
México (2)	91,5	..	89,3	..	82,6	..	95,6	..	69,2	..	46,8	..	66,8	..
Noruega	97,3	2,4	96,5	3,2	89,1	10,9	59,6	40,4	80,7	7,5	94,7	2,3	98,2	1,0
Nueva Zelanda	98,2	0,0	95,1	0,0	85,1	10,2	56,7	39,7	95,9	3,7	97,2	2,8	100,0	0,0
Suiza	94,4	1,5	91,2	3,1	85,4	9,2	8,3	18,6	80,0	11,4	94,6	3,3	100,0	0,0
Turquía (2)	97,0	..	97,0	..	96,9	..	96,6	..	93,7	..	85,3	..	93,6	..
Media países OCDE	90,2	..	86,3	..	81,1	..	58,6	..	69,0	..	71,0	..	79,5	..
Unión Europea (21 países)	89,0	..	84,4	..	80,3	..	66,4	..	74,1	..	76,4	..	83,9	..
Otros países														
Brasil (2)	83,8	..	87,7	..	86,2	..	58,0
Federación Rusa (2)	99,3	..	99,4	..	98,2	..	95,4	..	82,5	..	86,0	..	100,0	..

(1) Año de referencia 2012.

(2) Categoría de datos no aplicable a este país.

(3) Incluye datos de otra categoría.

FUENTE: Panorama de la educación 2015. Indicadores de la OCDE.

H1. LA COMPARACIÓN INTERNACIONAL

H1.14. Porcentaje de mujeres entre los graduados en E. Superior, por campo de estudio. Curso 2012-13

	Total	Educación	Humanidades y artes	Salud y servicios sociales	Ciencias sociales, empresariales y derecho	Servicios	Ingeniería y arquitectura	Ciencias	Agricultura
Unión Europea (28 países)									
Alemania	50,7	77,7	70,2	69,7	55,6	49,9	19,4	38,6	41,4
Austria	56,0	83,7	70,5	70,8	58,6	79,3	21,2	33,3	55,9
Bélgica	59,1	78,9	61,6	76,7	58,6	51,7	22,4	29,4	54,1
Bulgaria	60,7	77,5	70,2	70,9	66,8	49,0	33,5	52,8	49,4
Chipre	61,1	83,5	74,3	65,3	58,4	83,0	29,0	53,1	50,0
Croacia	58,8	94,6	71,2	80,0	67,2	34,4	30,4	40,4	52,2
Dinamarca	57,5	72,5	66,8	80,0	53,5	21,1	35,3	35,4	67,4
Eslovenia	61,1	89,2	71,5	80,2	70,1	53,6	24,1	42,2	60,8
España	55,8	78,6	59,5	74,5	60,5	46,3	25,2	36,6	43,0
Estonia	65,4	95,0	76,2	90,1	71,0	49,9	30,3	45,2	51,7
Finlandia	60,1	82,3	72,9	85,1	63,5	65,1	21,7	42,5	57,6
Francia	56,1	76,4	69,5	74,1	60,8	51,1	25,9	37,9	46,4
Grecia	58,8	78,5	76,5	80,9	63,3	54,9	32,8	46,0	41,7
Hungría	63,9	81,9	66,9	78,0	70,8	61,9	23,7	35,4	48,4
Irlanda	53,6	75,0	60,4	76,5	53,7	54,1	14,1	34,0	24,9
Italia	59,5	89,4	72,5	67,9	59,0	50,0	34,3	52,7	48,2
Letonia	69,0	91,3	80,0	92,3	71,5	58,4	26,8	38,7	48,7
Lituania	63,3	81,0	76,1	84,3	71,7	47,0	21,8	41,8	50,9
Luxemburgo	53,6	67,3	54,7	76,6	52,3	0,0	22,0	37,4	0,0
Malta	55,7	77,9	64,9	66,8	61,4	55,1	25,6	30,5	53,8
Países Bajos	56,9	79,6	58,1	74,5	53,8	53,9	21,5	28,4	54,4
Polonia	66,4
Portugal	59,8	81,5	60,0	78,9	62,1	48,7	32,5	55,7	59,9
R. Checa	61,8	83,1	71,1	83,3	68,3	48,5	28,2	38,3	59,7
R. Eslovaca	63,6	76,9	69,6	81,9	68,5	42,9	30,9	45,6	50,9
Reino Unido	57,1	76,4	62,3	77,3	53,2	62,8	22,2	45,7	64,1
Rumanía	59,7	96,5	64,0	73,0	67,0	37,3	35,6	58,7	38,9
Suecia	61,7	82,0	59,8	81,4	63,4	63,4	29,2	39,0	63,5
Otros Países Europeos									
Noruega	58,7	73,9	62,3	83,6	57,6	36,7	19,6	35,9	58,9
Suiza	48,3	70,2	61,4	74,4	48,4	43,1	14,0	31,8	30,1

FUENTE: EUROSTAT (Cuestionario UOE).

H1. LA COMPARACIÓN INTERNACIONAL

H1.15. Número medio de lenguas extranjeras cursadas y porcentaje de alumnado que aprende alguna lengua en Educación Primaria. Curso 2012-13

	N.º medio de lenguas extranjeras estudiadas	% de alumnado que aprende alguna lengua extranjera		
		Total	Aprende 1 lengua extranjera	Aprende 2 o más lenguas extranjeras
Unión Europea (28 países)	0,9	81,7	77,1	4,6
Alemania	0,7	67,9	66,6	1,3
Austria	1,0	100,0	97,8	2,2
Bélgica	0,4	38,1	38,0	0,1
Bulgaria	0,8	82,9	81,4	1,5
Chipre	1,0	100,0	92,2	7,8
Croacia	1,2	99,9	81,5	18,4
Dinamarca	0,6	..	56,9	..
Eslovenia	0,5	49,8	49,4	0,4
España	1,1	99,6	93,8	5,8
Estonia	1,1	77,1	44,3	32,8
Finlandia	0,8	68,8	55,7	13,1
Francia	1,0	98,7	97,2	1,5
Grecia	1,0	75,5	49,6	25,9
Hungría	0,6	59,0	57,7	1,3
Irlanda
Italia	1,0	99,7	97,3	2,4
Letonia	0,9	73,1	58,2	14,9
Lituania	0,7	74,9	74,6	0,3
Luxemburgo	1,8	100,0	16,2	83,8
Malta	1,0	100,0	98,3	1,7
Países Bajos	0,5	52,2	52,2	..
Polonia	1,0	97,3	84,9	12,4
Portugal	0,4	35,2	35,0	0,2
R. Checa	0,7	71,9	71,1	0,8
R. Eslovaca	0,9	84,8	79,5	5,3
Reino Unido
Rumanía	0,6	56,5	55,3	1,2
Suecia	0,9	78,0	67,2	10,8
Otros Países Europeos				
Islandia	0,9	71,8	53,9	17,9
Noruega	1,0	..	100,0	..

FUENTE: EUROSTAT (Cuestionario UOE).

H1. LA COMPARACIÓN INTERNACIONAL

H1.16. Número medio de lenguas extranjeras cursadas y porcentaje de alumnado que aprende cada una de ellas en Educación Secundaria. Curso 2012-13

	E. Secundaria 1.ª Etapa (CINE 2)					E. Secundaria 2.ª Etapa General (CINE 3 General)				
	N.º medio de lenguas extranjeras estudiadas	% alumnado que aprende:				N.º medio de lenguas extranjeras estudiadas	% alumnado que aprende:			
		Inglés	Francés	Alemán	Español		Inglés	Francés	Alemán	Español
Unión Europea (28 países)	1,6	1,4	93,7	24,1	19,5	18,4
Alemania	1,3	97,8	24,4	..	3,7	1,4	86,8	24,2	..	18,9
Austria	1,1	99,8	5,2	..	1,2	1,7	99,6	35,3	..	15,6
Bélgica	1,3	46,1	52,9	0,8	..	2,1	95,4	49,0	27,9	1,6
Bulgaria	1,2	86,8	3,1	7,2	1,5	1,7	90,6	12,2	34,2	9,6
Chipre	1,9	99,7	90,0	1,3	0,9	1,8	91,4	37,2	5,3	18,7
Croacia	1,5	97,6	1,4	42,7	0,1	1,9	99,4	3,6	62,1	3,2
Dinamarca	1,8	100,0	9,1	73,6	..	1,5	82,8	15,0	28,0	20,5
Eslovenia	1,3	100,0	3,2	19,1	2,4	2,0	98,0	11,2	63,4	12,3
España	1,4	99,4	38,7	3,1	..	1,3	98,1	28,7	2,1	..
Estonia	2,0	97,1	2,7	14,5	0,3	2,2	96,0	6,4	29,6	4,1
Finlandia	2,2	99,4	5,9	10,5	1,7	2,5	99,9	12,0	17,6	13,4
Francia	1,5	98,4	..	14,4	37,0	2,0	99,7	..	22,0	70,0
Grecia	1,9	99,0	49,4	44,9	0,1	1,0	93,5	4,6	2,5	0,1
Hungría	1,0	68,5	0,5	31,7	0,1	1,4	81,8	5,8	45,4	2,9
Irlanda	1,0	..	61,6	20,9	14,4	0,9	-	58,9	15,4	14,0
Italia	2,0	100,0	68,7	8,6	21,3	1,3	95,9	17,7	7,7	12,0
Letonia	1,7	95,8	1,0	11,3	..	1,9	98,6	5,8	28,9	1,1
Lituania	1,8	97,1	3,4	11,4	..	1,4	94,4	3,2	10,2	0,8
Luxemburgo	2,5	53,2	100,0	100,0	..	3,0	97,1	100,0	100,0	5,4
Malta	2,2	100,0	35,1	9,1	7,5	1,8	100,0	23,1	5,0	5,3
Países Bajos	2,1	96,6	57,8	51,7	1,9	1,8	100,0	32,7	42,4	4,8
Polonia	1,8	96,3	3,7	69,0	1,4	1,6	94,0	8,1	47,0	3,3
Portugal	1,8	93,4	63,3	0,7	24,1	0,7	59,2	2,6	1,0	8,4
R. Checa	1,4	96,5	3,3	32,4	1,7	1,9	95,1	17,5	55,7	11,9
R. Eslovaca	1,8	94,9	2,6	57,7	0,7	2,0	98,8	14,8	58,8	10,0
Reino Unido	28,3	9,7	13,3
Rumanía	2,0	99,2	85,0	10,3	0,4	2,0	99,6	84,9	12,5	2,5
Suecia	1,9	100,0	15,6	19,3	43,5	2,0	100,0	18,3	22,2	39,9
Otros Países Europeos										
Islandia	2,0	99,8	1,8	2,5	2,9	1,6	70,8	11,3	22,3	21,7
Noruega	1,7	100,0	14,0	24,4	31,0	1,0	43,1	10,1	21,9	26,1

FUENTE: EUROSTAT (Cuestionario UOE).

H1. LA COMPARACIÓN INTERNACIONAL

H1.17. Porcentaje de población de 16 a 54 años que ha utilizado Internet en los últimos 3 meses, por grupo de edad y nivel de formación. Año 2014

	Población de 16 a 24 años				Población de 25 a 54 años			
	Todos niveles	Nivel de form. bajo	Nivel de form. medio	Nivel de form. superior	Total	Nivel de form. bajo	Nivel de form. medio	Nivel de form. superior
Unión Europea (28 países)	96,0	95,0	97,0	99,0	87,0	64,0	88,0	98,0
Alemania	99,0	99,0	99,0	100,0	95,0	83,0	96,0	99,0
Austria	98,0	98,0	97,0	100,0	91,0	57,0	91,0	99,0
Bélgica	97,0	95,0	98,0	99,0	92,0	76,0	91,0	99,0
Bulgaria	84,0	72,0	93,0	100,0	68,0	20,0	70,0	97,0
Croacia	95,0	94,0	96,0	.. (2)	82,0	45,0	85,0	99,0
Chipre	98,0	98,0	98,0	97,0	80,0	38,0	76,0	97,0
Dinamarca	100,0	.. (2)	.. (2)	.. (2)	99,0	.. (2)	.. (2)	100,0
Eslovenia	97,0	98,0	97,0	100,0 (2)	84,0	44,0	87,0	99,0
España	98,0	97,0	100,0	100,0	87,0	71,0	94,0	98,0
Estonia	100,0 (1)	100,0 (1)	99,0 (1)	100,0 (1)(2)	94,0 (1)	86,0 (1)	91,0 (1)	99,0 (1)
Finlandia	99,0	100,0	99,0	..	98,0	93,0	98,0	100,0
Francia	98,0	98,0	97,0	98,0	91,0	75,0	92,0	99,0
Grecia	96,0	96,0	96,0	100,0 (2)	75,0	36,0	78,0	95,0
Hungría	97,0	96,0	98,0	100,0	88,0	56,0	89,0	99,0
Irlanda	97,0	96,0	97,0	100,0	88,0	64,0	89,0	98,0
Italia	88,0	86,0	90,0	90,0	72,0	50,0	82,0	93,0
Letonia	99,0	98,0	99,0	100,0 (2)	88,0	65,0	85,0	99,0
Lituania	97,0	97,0	97,0	100,0	83,0	45,0	74,0	99,0
Luxemburgo	100,0	99,0	100,0	.. (2)	97,0	86,0	98,0	100,0
Malta	99,0	98,0 (2)	100,0	100,0 (2)	83,0	66,0	95,0	100,0
Países Bajos	100,0	100,0	99,0	100,0	96,0	88,0	98,0	100,0
Polonia	97,0	97,0	97,0	100,0	80,0	35,0	74,0	99,0
Portugal	98,0	99,0	98,0	98,0	76,0	55,0	96,0	99,0
R. Checa	98,0	97,0	99,0	100,0 (2)	91,0	81,0	97,0	100,0
R. Eslovaca	98,0	98,0	97,0	100,0	90,0	39,0	88,0	98,0
Reino Unido	98,0	.. (2)	98,0	100,0	97,0	79,0	97,0	99,0
Rumanía	83,0 (1)	73,0 (1)	89,0 (1)	96,0 (1)	64,0 (1)	27,0 (1)	63,0 (1)	97,0 (1)
Suecia	99,0	99,0	100,0	.. (2)	96,0	79,0 (2)	97,0	98,0
Otros Países Europeos								
Islandia	100,0	100,0	100,0	.. (2)	100,0	99,0	100,0	100,0
Noruega	100,0	100,0	100,0	.. (2)	100,0	100,0	100,0	100,0
Suiza	100,0	100,0	99,0	.. (2)	96,0	84,0	95,0	99,0

(1) Ruptura de serie.

(2) Datos con problemas de fiabilidad.

FUENTE: Estadística "Sociedad de la Información" - Eurostat.

H1. LA COMPARACIÓN INTERNACIONAL

H1.18. Gasto público total en educación en relación al PIB en los países de la Unión Europea. Año 2012

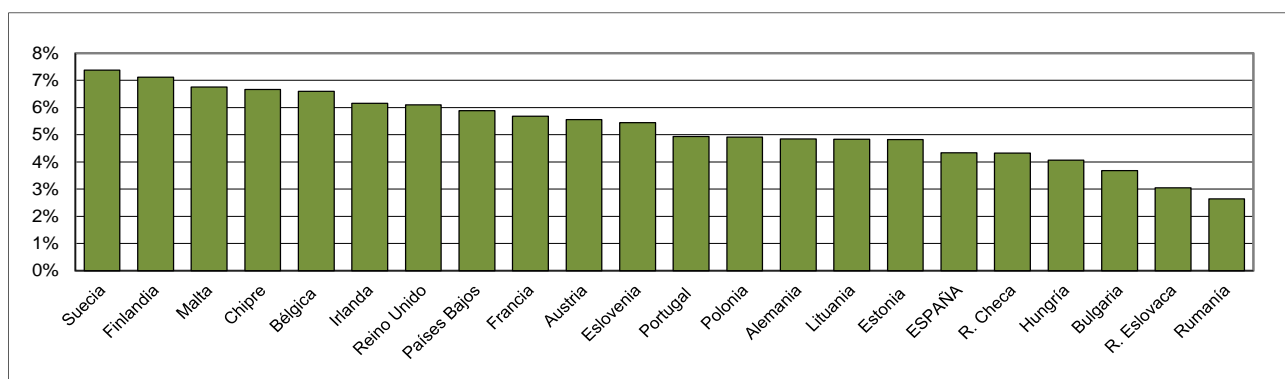

H1.19. Gasto por alumno en instituciones educativas en E. Secundaria en relación al PIB per cápita en los países de la Unión Europea. Año 2012

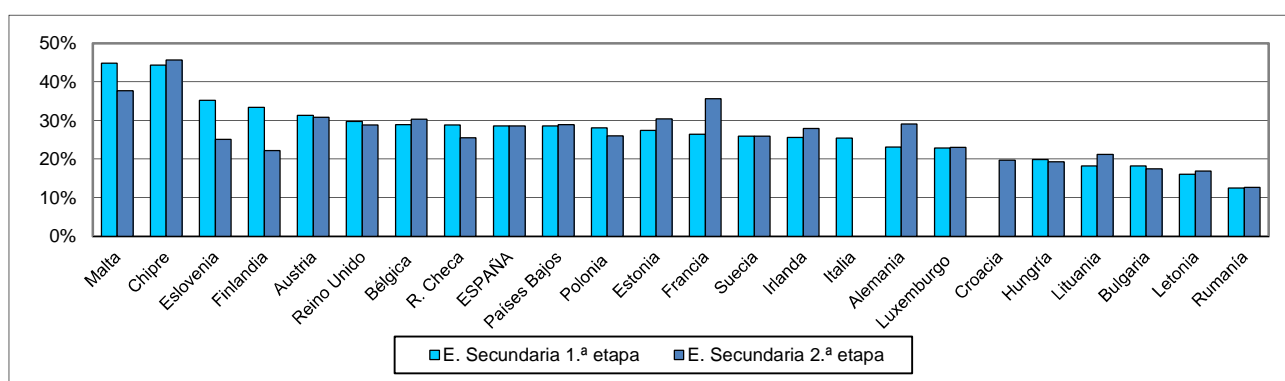

H1.20. Esperanza de vida escolar entre los 5 y los 39 años en los países de la Unión Europea (1). Curso 2012-13

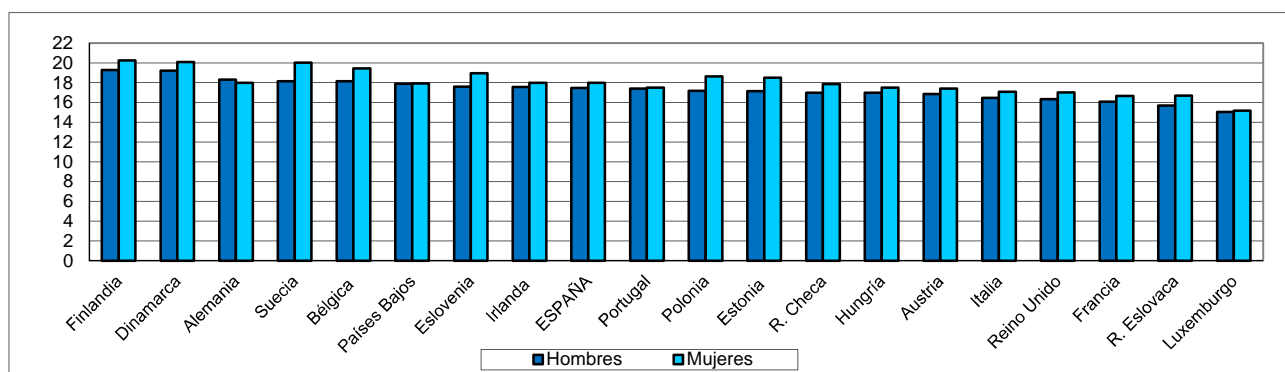
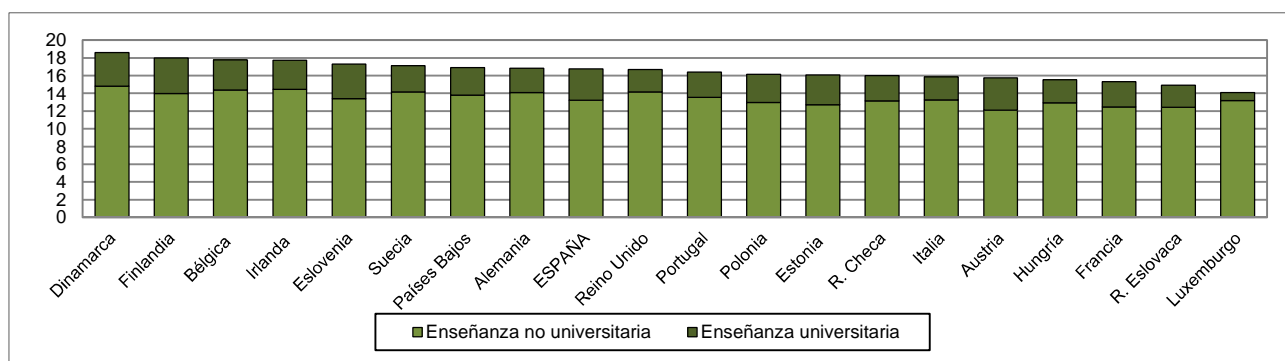

(1) Se incluyen 20 países de la UE, 18 que forman parte de la OCDE y 2 asociados (Eslovenia y Estonia).

I.S.B.N.: 978-84-369-5693-1

